

PLAN DE DESARROLLO Y ORDENAMIENTO TERRITORIAL DE LA PARROQUIA LA AVANZADA

INDICE

PRESENTACIÓN

INTRODUCCIÓN

I.	CARACTERISTICAS GENERALES		4
	1. LA ORDENACIÓN TERRITORIAL	4	
	2. EL SISTEMA TERRITORIAL PARROQUIAL	6	
	3. EL MARCO LEGAL Y ARTICULACIONES	9	
	4. ESTRUCTURA Y METODOLOGÍA	15	
	5. BASE DE DATOS GEOGRÁFICA	36	
II.	DIAGNOSTICO		41
	6. SUBSISTEMA AMBIENTAL	41	
	7. SUBSISTEMA ECONÓMICO	59	
	8. SUBSISTEMA SOCIO CULTURAL	100	
	9. SUBSISTEMA POLITICO INSTITUCIONAL	108	
	10. SUBSISTEMA DE ASENTAMIENTOS HUMANOS	124	
	11. SUBSISTEMA MOVILIDAD, ENERGIA Y CONECTIVIDAD	134	
	12. LOS RIESGOS TERRITORIALES	138	
	13. ESCENARIOS TERRITORIALES	149	
III.	PROPUESTAS		162
	14. SUBSISTEMA AMBIENTAL	162	
	15. SUBSISTEMA ECONÓMICO	166	
	16. SUBSISTEMA SOCIO CULTURAL	187	
	17. SUBSISTEMA POLITICO INSTITUCIONAL	192	
	18. SUBSISTEMA ASENTAMIENTOS HUMANOS	196	
	19. SUBSISTEMA MOVILIDAD, ENERGIA Y CONECTIVIDAD	201	
	20. MODELO TERRITORIAL SOSTENIBLE	203	
	21. GESTIÓN DE RIESGOS TERRITORIALES	206	
	22. ORDENANZA DE OCUPACIÓN Y USO DE SUELO	221	
IV.	MODELO DE GESTION		251

23. MECANISMOS Y PROCEDIMIENTOS DE FORTALECIMIENTO INSTITUCIONAL	251
24. ESTRATEGIAS Y MECANISMOS DE IMPLEMENTACIÓN, SEGUIMIENTO Y EVALUACIÓN DEL POT	252

PLAN DE ORDENAMIENTO TERRITORIAL DE LA PARROQUIA LA AVANZADA

Presentación

Introducción

Pensar en la ordenación territorial, es pensar en ordenar una totalidad territorial nacional, cantonal, parroquial, comunal o familiar; es decir, un sistema territorial que está estructurado por 6 subsistemas (socio-cultural, ambiental, asentamientos humanos, económico-productivo y político-institucional) y que despliega n cantidad de elementos por cada uno de sus subsistemas en dependencia directa de las diversidades ecológicas, culturales y físicas.

Por otra parte, consideramos al sistema territorial como un sistema vivo; en consecuencia es dinámico, complejo, adaptativo y emergente. En este sentido no se trata de ordenar un pedazo de corteza terrestre sino lugares donde la gente actúa.

En un sistema territorial la gente desarrolla actividades sobre determinados territorios y produce *espacios*¹ que pueden ser *tangibles* (una escuela, un parque), *intangibles* (culturales, organizacionales) o *virtuales* (nuestras ideas, el internet) y pueden existir espacios unificados (tangibles-intangibles, tangibles-virtuales o intangibles-virtuales). Todo esto hacemos para desarrollarnos como especie humana y desde que surgimos sobre la Tierra; pero, hemos evolucionado en cosas concretas como los artefactos con los que producimos los espacios, en el conocimiento y en la tecnología. En este sentido, en el Ordenamiento Territorial hablamos de espacios del desarrollo: sociales, culturales, ecológicos, geográficos, urbanos, económicos, productivos, políticos e institucionales. Esta particularidad hace viable la complementariedad de un Plan de Ordenamiento Territorial (POT) con un Plan de Desarrollo Estratégico Local.

En el POT consideramos la influencia de todos los componentes que contienen los 6 subsistemas y de los espacios clave que produce la interacción de los componentes, poniendo énfasis en los subsistemas *ambiental*, *asentamientos humanos*, *energía-conectividad-movilidad* y *económico-productivo*, sin descuidar los 2 restantes.

¹ El espacio lo consideramos como la interacción entre actividad humana y territorio, considerando que el medio para dicha interacción son los artefactos humanos: ciencia, tecnología, conocimiento, utensilios...

I. Características Generales

1. La Ordenación Territorial

Nuestros primeros antepasados no ordenaban el territorio porque eran nómadas (vivían en movimiento entre un lugar y otro); pero a partir del desarrollo del conocimiento y técnicas para domesticar ciertas plantas, empezaron a organizar el lugar y desarrollaron cultivos “itinerantes”, es decir que cultivaban en un lugar, lo abandonaban, iban a otro y posteriormente regresaban al anterior.

Cuando se inicia la construcción de asentamientos humanos, la ciencia y tecnología evoluciona y emerge la capacidad de sembrar y cosechar una y otra vez el mismo lugar, creándose la necesidad de ordenar el territorio para actividades específicas, con el propósito fundamental de garantizar la seguridad alimentaria de la comunidad.

Cada vez que las sociedades crecen y se hacen más complejas (se crea mayor diversidad de actividades), relativamente el territorio se “hace más pequeño”; es decir, sus recursos no abastecen a plenitud a toda la población, por lo tanto, la *ordenación territorial* conjuntamente con la *ciencia* y la *tecnología* son cada vez más necesarias; y, en la actualidad son indispensables.

La Ordenación Territorial significa poner en orden las actividades humanas sobre un determinado territorio para disminuir e idealmente eliminar sus conflictos, en función de la capacidad de acogida de ese territorio, o sea, de su capacidad natural de responder a las actividades que se plantea.

En sentido técnico, primero se establece una clasificación de actividades, se evalúa para determinar cuáles son prioritarias para el desarrollo sostenible y se las agrupa en función de los subsistemas. Posteriormente en cambio, se analiza el territorio y se lo clasifica en unidades territoriales, de acuerdo a sus características naturales.

Con estos análisis se procede a realizar la interacción entre actividades y unidades territoriales, para determinar qué actividades son las que el territorio puede responder sosteniblemente.

Para todos los pasos que deben darse para ordenar un territorio existen teorías, métodos y herramientas científicas, democráticas y sostenibles. Enfatizamos lo de *científicas*, *democráticas* y *sostenibles*, porque por la diversidad de NIAs (necesidades, intereses y aspiraciones) de los grupos sociales, debe primar la objetividad, la equidad y la sostenibilidad.

El propósito fundamental del ordenamiento territorial es organizar las actividades humanas dentro de un territorio específico, bajo principios, variables e indicadores científicos, democráticos y sostenibles.

El objetivo principal del ordenamiento territorial es construir participativamente un plan de ordenamiento ecológico, territorial y de asentamientos humanos que posibilite planificar, gestionar y gobernar el desarrollo del sistema territorial.

Como objetivos específicos podemos señalar los siguientes:

- ❖ Lograr que la mayor parte de la comunidad (especialmente niños, jóvenes y líderes) comprendan la estructura y funcionamiento del sistema territorial como una totalidad.
- ❖ Intervenir en los procesos de degradación ecológica y despilfarro de los recursos naturales.
- ❖ Crear mecanismos concretos para el manejo de riesgos naturales.

- ❖ Definir con claridad el uso del territorio por parte del desarrollo urbano, para lograr un equilibrio entre procesos urbanos y procesos naturales.
- ❖ Elaborar un sistema para el manejo adecuado de los recursos locales y lograr el equilibrio entre las necesidades humanas y las leyes y procesos de La Naturaleza.
- ❖ Establecer las ordenanzas respectivas para la aplicación y gestión del POT.

Problemas que aborda

Un POT no satisface necesidades ni soluciona problemas, pero se constituye en un instrumento para generar procesos que apunten a la satisfacción de necesidades y solución de problemas. Es importante señalar que los problemas que aborda un POT son los que tienen relación con el uso del territorio; como por ejemplo:

- Desequilibrio territorial
- Degradaciones ecológicas
- Usos no sostenibles de los recursos naturales
- Desconocimiento del funcionamiento del sistema territorial
- Riesgos naturales y localización de actividades
- Superposición de actividades
- Accesibilidad a la explotación de recursos territoriales
- Dificultades territoriales para construcciones y servicios
- Conflictos entre actividades y sectores

1.1. La Utilidad

Un *Plan de Ordenamiento Territorial* aborda fundamentalmente la *organización* de las actividades humanas sobre un determinado territorio. Esta organización se la realiza a través de procesos que se ejecutan, como lo dijimos, de forma científica, democrática y sostenible, en función de las necesidades, intereses y aspiraciones comunitarias. En este sentido la ordenación del territorio tiene como propósito delimitar los diferentes usos a que puede destinarse el territorio en función de sus *unidades territoriales* específicas.

Un POT se elabora a través de la ejecución de un número determinado de procesos. A partir de su terminación se constituye en un instrumento básico de planificación, gestión y gobernabilidad de un sistema territorial.

En el caso concreto de esta consultoría, abordaremos el trabajo bajo las siguientes formas y estrategias, que aseguren cumplir con los principios científicos, democráticos y sostenibles, en relación a la planificación, gestión y gobernabilidad del desarrollo del Sistema Territorial Parroquial de La Avanzada.

1. Dada la complejidad del Sistema Territorial Parroquial de La Avanzada y la concepción de los términos de referencia como sistema territorial, es necesaria la *modelización del territorio parroquial como un sistema*. Esto exige abordar el sistema territorial con teorías, métodos y herramientas sistémicas.
2. Asumimos la *construcción y aprendizaje comunitarios* del POT de La Avanzada. Esto significa la participación social y el aprendizaje colectivo de todos los procesos y actividades del plan, así garantizamos la capitalización de todo el conocimiento generado en POT.
3. Contaremos con una *validación y compromisos colectivos sobre la sostenibilidad integral* del desarrollo parroquial, con énfasis en las dimensiones socio-cultural, ambientales, asentamientos humanos es, energía-conectividad-movilidad, económico-productivas y política-institucional.
4. Para garantizar la profundidad y calidad de la consultoría, asumimos como *unidad operativa de planificación y análisis: el sector*; es decir, el territorio delimitado administrativamente por los sectores.

5. Con la realización del diagnóstico parroquial construimos el *sistema de problemas territoriales*, estructurados por una red de interacciones. Esto garantiza soluciones integrales.
6. De la misma forma construimos el sistema de *recursos locales y riesgos* e interactuamos con el sistema de problemas territoriales, en función de soluciones sostenibles e integrales.
7. La construcción de *escenarios territoriales* lo realizamos a partir del análisis de las interacciones del sistema territorial (totalmente comprendido y analizado) con el entorno (local, nacional, regional y global), considerando las variables pertinentes al desarrollo territorial.
8. El diseño y elaboración del *sistema de políticas, programas, proyectos y procesos* (PPPP) se lo delinea en función del modelo de desarrollo territorial parroquial, del sistema de problemas, del sistema de recursos y riesgos y del escenario seleccionado. Así aseguramos coherencia total y sinergias.
9. El diseño y estructuración del *ente gestor* del POT tiene una importancia fundamental para garantizar su implementación, así como el sistema de variables e indicadores que permitan el monitoreo y evaluación permanentes.
10. *La participación activa y creativa de la comunidad*, ya sea de forma colectiva o especializada, en todos los procesos del POT, posibilita el menor número de conflictos.
11. La comunicación del POT y sobre el mismo, es fundamental antes, durante y después. Esto amerita, por una parte, crear un *sistema de comunicación* que garantice la interacción del POT con la comunidad; y, por otra, el diseño del *centro de interpretación territorial* (CIT), este último posibilita la participación social, la evaluación del desarrollo territorial y el aprendizaje colectivo.
12. El lenguaje básico del ordenamiento territorial es el mapa, en consecuencia toda la información generada por el POT (en todos los subsistemas del sistema territorial) será *georeferenciada*, tanto en el sistema de información geográfica como en nuestro propio sistema georeferenciado de gestión.
13. *La capacitación técnica del equipo local* es indispensable para la implementación del POT.

2. El Sistema Territorial Parroquial (STP)

2.1 Qué es un Sistema

En este acápite expondremos algunas definiciones y ejemplos de sistemas cotidianos y expresaremos el significado de sistema territorial.

El pensamiento sistémico -ver y pensar las cosas como sistemas- permite aprender, comprender, evaluar e intervenir en la realidad (desde el sistema solar, sillas, autos, la producción, las políticas, los ecosistemas, el clima, las ciudades, los sistemas territoriales y otros) como sistemas, a través de sus teorías, métodos y herramientas. *Cada persona es un sistema que vive en un mundo de sistemas. Todos vivimos inmersos en el complejo sistema de la naturaleza y formamos poblaciones y ciudades que funcionan también como sistemas.*

Para comprender mejor veamos una definición general:

Sistema es una totalidad de elementos en interacción, que actúan como un todo, en función de un propósito común. Lo esencial de esta dinámica es que abarca el todo y las partes de un sistema; es decir, estudia el todo para comprender las partes y, fundamentalmente, las interacciones entre estas y del sistema con su entorno.

Analicemos un sistema mecánico conocido por todos: un vehículo. Partimos de una pregunta esencial: ¿cuál es su propósito? La respuesta es: su propósito fundamental es transportar cosas y personas. Y, sus elementos claves ¿cuáles son? Aquí la respuesta es: el chofer, un motor, la transmisión, las ruedas, la dirección, el acelerador, el freno, la carrocería. Todos estos interactúan para que el vehículo se ponga en

movimiento de forma adecuada. Continuamos y podríamos describir su funcionamiento de la siguiente manera: el vehículo arranca el motor, succiona gasolina y está en permanente funcionamiento, su fuerza se transmite a los piñones de la caja de cambios y ésta a las ruedas que giran sobre la carretera. En movimiento, el automóvil puede aumentar o disminuir la velocidad o bien detenerse. Todo esto ocurre cuando es manejado por una persona que toma decisiones sobre la marcha. Cuando el vehículo está parado es simplemente una cosa.

Ahora analicemos rápidamente un sistema vivo: nuestro cuerpo. Su propósito es ser, evolucionar y ser parte de totalidades mayores como la Tierra y el universo. Sus elementos fundamentales son órganos: esqueleto, músculos, visión, corazón, circulación, cerebro, olfato, oídos, gusto, cara, etc.; todos estos componentes interactúan y producen el funcionamiento biológico. Nuestro organismo funciona todo el tiempo y solo se detiene con la muerte y descansa cuando dormimos. Podemos describir una infinidad de sistemas pequeños y grandes, simples y complejos, vivos y no vivos entre muchos más.

a. El Sistema Territorial Parroquial (STP)

Un territorio puede verse como un sistema que engloba otros sistemas más pequeños (vivos y no vivos), subsistemas y componentes de primer, segundo, tercer... n nivel. En consecuencia se trata de un sistema complejo, dinámico y vivo.

Un sistema territorial es una totalidad generada por la interacción entre cultura y territorio, de ésta emergen subsistemas los mismos que despliegan componentes cuyas interacciones provocan procesos que dan como resultado espacios (sociales, culturales, ecológicos, geográficos, urbanos, económicos, productivos y políticos) para el desarrollo y evolución de la especie humana.

Los sistemas territoriales y, específicamente, sus asentamientos humanos son únicos; es decir, no existen dos iguales, esto implica una gran diversidad y, al mismo tiempo, unidad en sus estructuras. Estos sistemas complejos están en permanente cambio, en consecuencia no podemos definirlos de entrada, esta definición puede surgir en el proceso de intervención y para cada caso particular.

Subsistemas y componentes

A lo largo de la historia la interacción entre territorio y cultura ha producido 6 subsistemas fundamentales: *socio-cultural, ambiental, asentamientos humanos, energía-conectividad-movilidad, económico-productivo y político-institucional*. La identidad (características y especificidades) de estos subsistemas depende directamente de las diversidades biológicas, físicas y culturales y del grado de desarrollo que hayan alcanzado los sistemas territoriales. A continuación presentamos el significado de cada uno.

1. *Socio-cultural*.- Es un subsistema fundamental, porque tiene la capacidad de interactuar a través del conocimiento con la naturaleza, e incidir de forma razonada, pero generalmente insostenible sobre ella. Las interrelaciones y la cooperación humanas, configuran las estructuras sociales; y, los significados y valores compartidos configuran la cultura. La diversidad social-cultural se produce por las diferentes formas de interrelacionarse, cooperar y otorgar valores y significados, con un condicionante fundamental: el medio ambiente. Esta diversidad podemos apreciar claramente en las diferencias que manifiestan los elementos de esta dimensión, como, por ejemplo, los *estilos de vida, formas de relacionarse, desarrollo del conocimiento, cosmovisión, población y las necesidades-intereses y aspiraciones de esta última*.

El propósito de este subsistema es el desarrollo del conocimiento y fortalecimiento de la identidad cultural.

2. *Ambiental*.- Aquí nos referimos al espacio geográfico que sustenta las actividades humanas y a todos los objetos y fenómenos naturales. Este subsistema contiene elementos que difieren de un territorio a otro: por ejemplo, *el clima, sustrato geológico, paisaje, hidrografía, flora y fauna*. Estos elementos en interacción configuran un ecosistema, que a su vez interactúa con el socio-cultural y configuran el medioambiente, dentro del cual se desarrollan una serie de procesos humanos para la producción infinita de artefactos, que influyen en la sostenibilidad medioambiental.

El propósito de este subsistema es lograr el equilibrio dinámico con las leyes y procesos de la naturaleza para sustentar la vida de forma progresiva.

3. *Asentamientos humanos*.- Es el subsistema producto de la interacción de las dos anteriores, y se manifiesta plenamente en los asentamientos humanos (recintos, parroquias, pueblos, ciudades, y otras), en donde existe una especie de “jardín de artefactos” siendo todos los artefactos físicos que producen los espacios (ambiente artificial) para desarrollar las actividades humanas. Este subsistema contiene elementos básicos como la *vivienda, espacios públicos, arquitectura pública, infraestructura, saneamiento ambiental* y otras en dependencia de su grado de complejidad.

El propósito de este subsistema es garantizar el bienestar de tod@s con acceso libre a bienes y servicios y a espacios públicos con calidad sensible.

4. *Movilidad-Energía-Conectividad*.- este subsistema aborda la temática de redes (vialidad, transporte, agua, electricidad, internet, etc, y de las facilidades y accesos para la movilidad dentro del territorio.

El propósito fundamental es dotar de todos los medios para que los bienes, desechos y personas fluyan en orden y con facilidad. Paralelamente a esto, su sostenibilidad está en el acceso que todos deben tener a dichas redes y servicios.

5. *Económico-productivo*.-Se refiere a los procesos que los seres humanos ejecutamos para producir e intercambiar bienes y servicios y que provocan una dinámica económica. Este subsistema es el “motor” de un sistema territorial, consecuentemente lo caracteriza. Por ejemplo, se suele decir, ciudades o pueblos industriales, agrícolas, artesanales, turísticos, universitarios, etcétera. Los elementos de esta dimensión son: *la diversidad de producción, las formas de comercialización, la dinámica financiera, el transporte, o el sistema económico predominante*.

El propósito de este subsistema es usar sosteniblemente los recursos locales y acceso de tod@s a los medios de producción, comercialización y financieros, y lograr un crecimiento sostenido de la calidad de vida.

6. *Político-Institucional*.- Forman parte de este subsistema la *institucionalidad, formas de organización social, leyes-normas-reglamentos, forma de gobierno, formas de participación social y las políticas públicas*. Este subsistema se manifiesta en comportamientos y actitudes humanas. Todo esto basado en la cooperación humana que desde hace miles de años ha sido el motor del desarrollo y evolución humanas.

Su propósito o razón de ser es la organización de todo el sistema territorial, y además contar con un modelo de gobernabilidad con características científicas, democráticas y sostenibles que garanticen el fortalecimiento y crecimiento de la cooperación humana.

b. Cómo Funciona el Sistema Territorial Parroquial (STP)

De forma simple podemos decir que un sistema territorial es *gente haciendo cosas sobre un territorio e interactuando con el medio ambiente*. Pero como las formas y procesos de hacer cosas e interactuar con el

medio ambiente son muchos y diversos, el sistema territorial es muy dinámico y complejo. A esto se suma que es un sistema en donde las especies y los seres humanos se desarrollan y evolucionan; por lo tanto, decimos que también es un sistema vivo. Los seres humanos actuamos en el territorio en función de *necesidades, intereses y aspiraciones* siempre cambiantes, en consecuencia el sistema territorial también está en permanente cambio.

La esencia de la dinámica territorial está en las actividades humanas; de su variedad y cantidad depende la dinámica y complejidad del sistema en su totalidad. Entonces el sistema territorial funciona a través de las actividades de la gente, de los procesos ecológicos que desarrolla la flora y fauna del territorio y de las interacciones que se producen entre el territorio y el medio ambiente.

3. El Marco Legal Ecuatoriano y las Articulaciones de Planificación

Tomar la *decisión para realizar el PDOT* significa que el Presidente de la Junta Parroquial como la máxima autoridad del Gobierno Parroquial propone la realización del PDOT y con la mayoría de vocales resuelven realizarlo.

Los argumentos legales que sustentan la decisión, están en las siguientes fuentes:

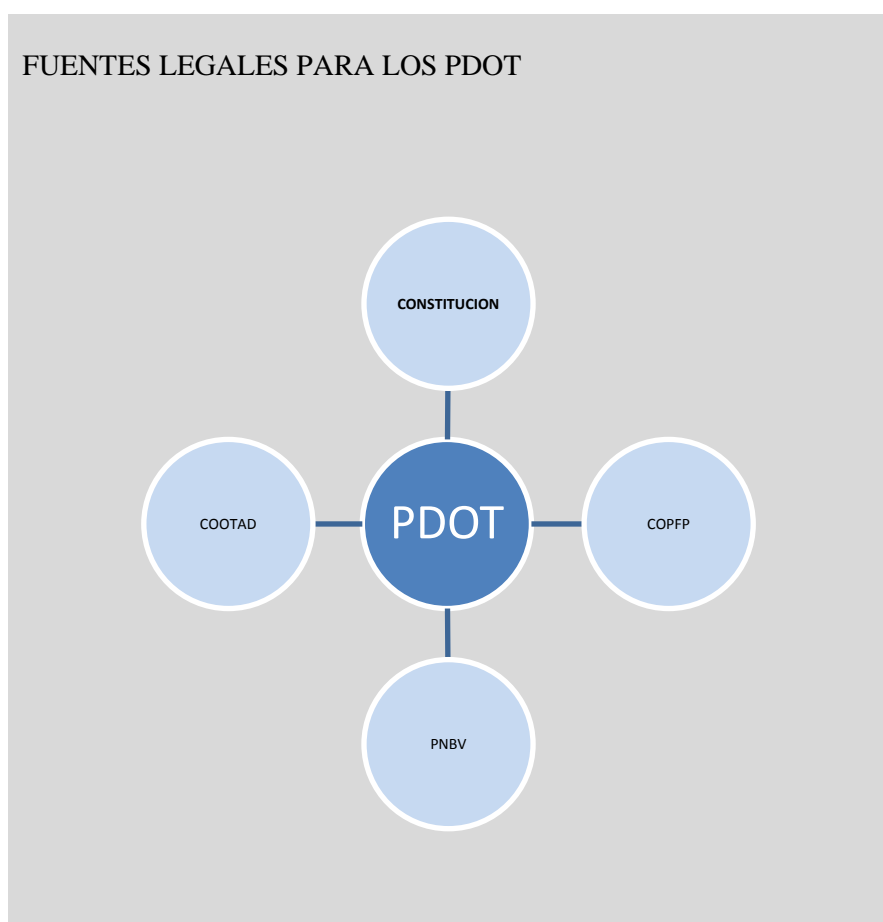

Argumentos que justifican la realización del PDOT

<p>1. Que el artículo 267 de la Constitución, en el numeral 1, manda a los Gobiernos Parroquiales a:</p> <p><i>“Planificar el desarrollo parroquial y su correspondiente ordenamiento territorial, en coordinación con el gobierno cantonal y provincial”.</i></p> <p>2. Que el Plan Nacional del Buen Vivir incorpora la planificación como eje de gestión nacional y territorial y <i>“debe convalidarse y enriquecerse a partir de los procesos participativos de planificación y de ordenamiento territorial, impulsados desde los gobiernos autónomos descentralizados, así como desde lineamientos sectoriales específicos”</i></p>	<p>3. Que el COOTAD, en su artículo 65, inciso, a), señala como competencia del Gobierno Parroquial:</p> <p><i>“Planificar junto con otras instituciones del sector público y actores de la sociedad el desarrollo parroquial y su correspondiente ordenamiento territorial, en coordinación con el gobierno cantonal y provincial en el marco de la interculturalidad y plurinacionalidad y el respeto a la diversidad”</i></p> <p>4. Que el Código Orgánico de Planificación y Finanzas Públicas en su artículo 57 exige planes de inversión programados, priorizados y territorializados por lo cual, en las disposición transitoria CUARTA señala que los GADs deben realizar hasta diciembre del 2011 sus PDOT de lo contrario no podrán aprobar sus proformas presupuestarias.</p> <p>5. Que para lograr un desarrollo sustentable, equitativo y orientado a mejorar la calidad de vida y el Buen vivir en las parroquias, es indispensable saber con que recursos contamos, que líneas de desarrollo son posibles en el territorio y donde es factible implementar planes, programas y proyectos es para lo cual es fundamental contar con un PDOT parroquial articulado al cantón, a la provincia y al PNBV.</p>
---------------------------------------------------------------------------------------------------------------------------------------------------------------------------------------------------------------------------------------------------------------------------------------------------------------------------------------------------------------------------------------------------------------------------------------------------------------------------------------------------------------------------------------------------------------------------------------------------------------------------------------------------------	----------------------------------------------------------------------------------------------------------------------------------------------------------------------------------------------------------------------------------------------------------------------------------------------------------------------------------------------------------------------------------------------------------------------------------------------------------------------------------------------------------------------------------------------------------------------------------------------------------------------------------------------------------------------------------------------------------------------------------------------------------------------------------------------------------------------------------------------------------------------------------------------------------------------------------------------------------------------------------------------------------------------------------------------------------------------------------------------------------------------------------------------------------------------------------------------------------------------------------------

Quiere decir que la decisión política de la Junta Parroquial para realizar el PDOT tiene carácter legal y es:

- OBLIGATORIA para todos los niveles de Gobierno
- CONCURRENTE: porque requiere acuerdos de articulación y complementariedad entre el nivel provincial, el cantonal y el parroquial
- ORIENTADO AL BUEN VIVIR como nuevo modelo de desarrollo

IMPORTANTE:

Paralelamente a la decisión política en el seno de la Junta Parroquial, el Presidente y los y las vocales deben promover la necesidad de realizar el PDOT con los actores locales representativos de la parroquia y las comunidades pues con ellos toma fuerza la iniciativa.

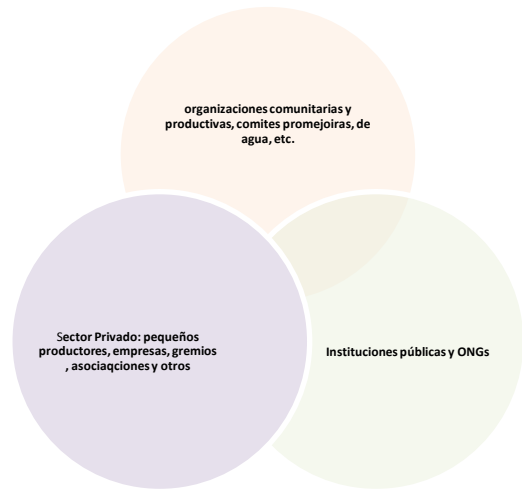

Tomar la decisión para realizar el PDOT tiene doble propósito:

Propósito estratégico

- Evidenciar al interior de la Junta Parroquial y de los actores locales, sociales, económicos e institucionales la *necesidad y el sentido de elaborar el PDOT* logrando consenso sobre su realización, en función de las competencias expresadas en el marco legal.

Propósito de gobernabilidad

- Comprometer a los y las vocales de la Junta Parroquial y a los actores locales representativos en su *participación activa con la elaboración del PDOT* en las instancias correspondientes: Consejo de Participación y Consejo de Planificación, y en asambleas y talleres de seguimiento, análisis y de toma de decisiones sobre el modelo territorial deseado.

La articulación con los otros niveles de gobierno están definidos en el COOTAD:

SISTEMA DE PLANIFICACION NACIONAL

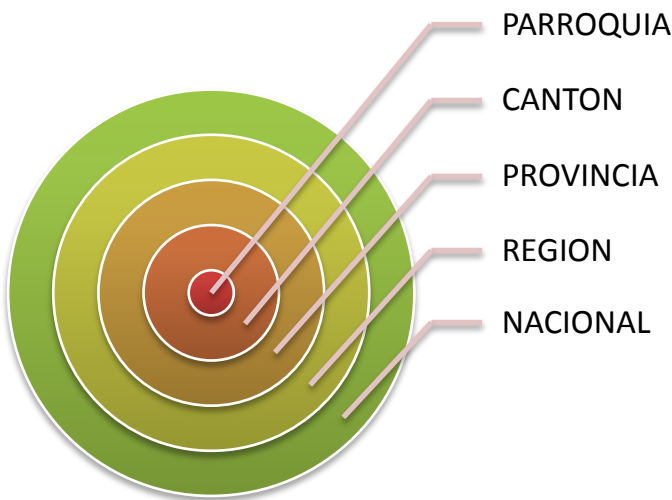

Art. 3:
e) Complementariedad.-
“Los gobiernos autónomos descentralizados tienen la obligación compartida de articular sus planes de desarrollo territorial al Plan Nacional de Desarrollo y gestionar sus competencias de manera complementaria ...”

Art. 299:
Obligación de coordinación.-
“El gobierno central y los gobiernos autónomos descentralizados están obligados a coordinar la elaboración, los contenidos y la ejecución del Plan Nacional de Desarrollo y los planes de los distintos niveles territoriales, como partes del sistema nacional descentralizado de planificación participativa”

Bajo esta normativa la Junta Parroquial debe presentar la propuesta de PDOT a la municipalidad para establecer los puntos de encuentro y cooperación con el PDOT cantonal.

Este acercamiento es absolutamente necesario para ajustar los términos de referencia y el presupuesto respectivo, pues la información cantonal, sobre todo cartográfica será de gran utilidad y de ahorro en el PDOT parroquial, a su vez la información ambiental y de recursos naturales así como económica y de potencial productivo de la parroquia será muy útil a los planes cantonales y provinciales.

Por su parte también es indispensable la articulación entre los actores internos de la parroquia y externos pero que intervienen en la parroquia, pues cada uno tendrá su rol en uno o varios de los sistemas que se trabajarán para el PDOT, por lo cual en el plan de trabajo es necesario incluir entre las primeras actividades la realización de un mapeo de actores sociales por cada sistema.

Las parroquias deben determinar los aspectos que necesariamente deben articular con la Municipalidad y el Gobierno Provincial; las principales competencias que exigen coordinación, se encuentran en el Capítulo IV del COOTAD: “Del ejercicio de las competencias constitucionales”, donde se explica además el carácter de exclusividad y concurrencia que tienen dichas competencias:

Competencia y exigencia de coordinación con los Gobiernos parroquiales Según el COOTAD

COMPETENCIA	RECTORIA / COORDINACION
Vialidad parroquial	Gobierno provincial
Gestión de cuencas hidrográficas	Gobierno regional*
Riego	Gobierno provincial
Seguridad alimentaria	Gobierno regional*/Gobierno provincial
Fomento de las actividades productivas agropecuarias	Gobierno regional*/provincial
Turismo	Todos los niveles de gobierno
Gestión ambiental	Gobierno provincial
Servicios públicos	Gobierno municipal
Explotación de materiales de construcción	Gobierno municipal
Patrimonio cultural	Gobierno municipal
Infraestructura física, equipamientos y espacios públicos parroquiales	Gobierno parroquial: municipal/provincial

*Las competencias asignadas a los Gobiernos Regionales, mientras no sean creados o mientras no se transfieran a otro nivel de gobierno, son de rectoría del Gobierno Nacional

Establecer la **institucionalidad** del PDOT significa generar los espacios con la suficiente legalidad y legitimidad para garantizar la activa participación de la ciudadanía y para estructurar las instancias técnicas y administrativas al interior de la Junta Parroquial.

Estos espacios de participación ciudadana y de gestión técnica del PDOT deben estar claramente estructurados para que se conviertan en un soporte local del PDOT y vigilen por la eficiencia en la ejecución y calidad en los productos, así como para que garanticen la continuidad y desarrollo del Plan y sus programas y proyectos, como práctica concreta del control social que promueve la constitución y sus leyes orgánicas.

La institucionalización del PDOT de la parroquia requiere al menos de los siguientes pasos:

1. El acuerdo o resolución de la Junta Parroquial
2. El acta de compromiso con los actores locales representativos
3. Conformación de la instancia de Participación Ciudadana
4. Conformación del Consejo de Planificación Parroquial
5. Conformación de la unidad técnica para el PDOT

El respaldo legal para implementar estas instancias de planificación participativa en los GADs y en las parroquias está en la siguiente legislación establecida en la Constitución de la República:

Participación ciudadana en los GADs según la Constitución

Participación en los diferentes niveles de gobierno

Art. 100 En todos los niveles de gobierno se conformarán instancias de participación integradas por autoridades electas, representantes del régimen dependiente y representantes de la sociedad del ámbito territorial de cada nivel de gobierno, que funcionarán regidas por principios democráticos.

Para el ejercicio de esta participación se organizarán audiencias públicas, veedurías, asambleas, cabildos populares, consejos consultivos, observatorios y las demás instancias que promueva la ciudadanía.

Planificación participativa para el desarrollo

Art. 279 El sistema nacional descentralizado de planificación participativa organizará la planificación para el desarrollo. El sistema se conformará por un consejo nacional de planificación, que integrará a los distintos niveles de gobierno, con participación ciudadana, y tendrá una secretaría técnica, que lo coordinará. Este consejo tendrá por objetivo dictar los lineamientos y las políticas que orienten al sistema y aprobar el Plan Nacional de Desarrollo, y será presidido por la Presidenta o Presidente de la República.

Los consejos de planificación en los gobiernos autónomos descentralizados estarán presididos por sus máximos representantes e integrados de acuerdo con la ley.

Los consejos ciudadanos serán instancias de deliberación y generación de lineamientos y consensos estratégicos de largo plazo, que orientarán el desarrollo nacional.

Según el COOTAD, los GADs están obligados a implementar sistemas de participación ciudadana para establecer mecanismos de co-responsabilidad y control social sobre la gestión parroquial:

Artículo 304.- Sistema de participación ciudadana.- Los gobiernos autónomos descentralizados conformarán un sistema de participación ciudadana, que se regulará por acto normativo del correspondiente nivel de gobierno, tendrá una estructura y denominación propias.

b) Participar en la formulación, ejecución, seguimiento y evaluación de los planes de desarrollo y de ordenamiento territorial; y, en general, en la definición de propuestas de inversión pública;

Artículo 305.- Garantía de participación y democratización.- Los gobiernos autónomos descentralizados promoverán e implementarán, en conjunto con los actores sociales, los espacios, procedimientos institucionales, instrumentos y mecanismos reconocidos expresamente en la Constitución y la ley; así como, otras expresiones e iniciativas ciudadanas de participación necesarias para garantizar el ejercicio de este derecho y la democratización de la gestión pública en sus territorios.

Las experiencias sobre instancias de participación ciudadana en la planificación del desarrollo están centradas en los planes estratégicos de desarrollo local sobre todo a nivel cantonal. Con la nueva Constitución y las leyes orgánicas estas instancias deben tener un papel protagónico y reconocido por los GADs en la gestión de los PDOT. Los Consejos Ciudadanos (o como se denominen en cada territorio) cooperan en la concertación territorial y en la definición de líneas estratégicas del desarrollo, y sus resoluciones serán indicativas para el Consejo de Planificación.

Algunos criterios básicos para promover una **instancia participativa** son los siguientes:

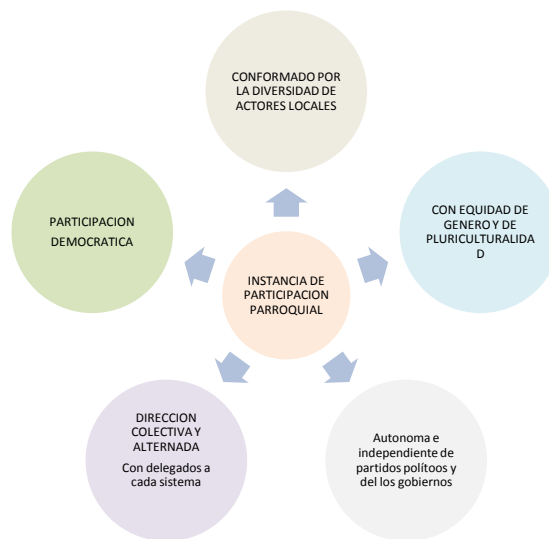

Por su parte, el respaldo legal para conformar el **Consejo de Planificación** en las parroquias, está en el COPFP y en el COOTAD. Este Consejo es un espacio de confluencia entre el Gobierno Parroquial y la instancia de participación de la parroquia y las resoluciones sobre las prioridades estratégicas del desarrollo de este Consejo tienen un carácter vinculante para su aprobación ante el pleno de la Junta Parroquial.

Específicamente, el COPFP señala como deben estar constituidos los Consejos de Planificación en la parroquia:

Conformación de los Consejos de Planificación Parroquial

Art. 28.- Conformación de los Consejos de Planificación de los Gobiernos Autónomos Descentralizados.-

Los Consejos de Planificación se constituirán y organizarán mediante acto normativo del respectivo Gobierno Autónomo Descentralizado; y, estarán integrados por:

1. El Presidente de la Junta Parroquial;
2. Un representante de los demás vocales de la Junta Parroquial;
3. Un técnico ad honorem o servidor designado por el Presidente de la Junta Parroquial;
4. Tres representantes delegados por las instancias de participación, de conformidad con lo establecido en la Ley y sus actos normativos respectivos.

Las funciones de los Consejos de Planificación, según el COOTAD y el COPFP, son las siguientes:

Funciones de los Consejos de Planificación

COOTAD

Artículo 300.- Regulación de los consejos de planificación.-

Los consejos de planificación participativa de los gobiernos autónomos descentralizados participarán en el proceso de formulación, seguimiento y evaluación de sus planes y emitirán resolución favorable sobre las prioridades estratégicas de desarrollo como requisito indispensable para su aprobación ante el órgano legislativo correspondiente. Los consejos de planificación de los gobiernos autónomos descentralizados estarán presididos por sus máximos representantes.

COPFP

Art. 29.- Funciones.-

Son funciones de los Consejos de Planificación de los gobiernos autónomos descentralizados:

1. Participar en el proceso de formulación de sus planes y emitir resolución favorable sobre las prioridades estratégicas de desarrollo, como requisito indispensable para su aprobación ante el órgano legislativo correspondiente;
2. Velar por la coherencia del plan de desarrollo y de ordenamiento territorial con los planes de los demás niveles de gobierno y con el Plan Nacional de Desarrollo;

Sobre la Unidad Técnica para la elaboración y ejecución de los PDOT corresponde su conformación a la Junta Parroquial, previa evaluación de recursos, sin embargo vale señalar que esta debe ser el ente ejecutor bajo la Junta Parroquial y en coordinación con el Consejo de Planificación y el Consejo Ciudadano.

Dadas las características de las Juntas Parroquiales se recomienda por lo menos contar con un técnico responsable del PDOT, y para la elaboración apoyarse en los recursos técnicos de otras instancias de gobierno como el Municipio o la Prefectura, y con fondos propios evaluar la opción de contratación directa vía INCOP a especialistas. Sin embargo en esta unidad puede resultar un mecanismo de fortalecimiento e inclusión, integrar a promotores de las comunidades y capacitarlos como soporte de la gestión del proceso de formulación y desarrollo del PDOT con lo cual se crearían puentes más dinámicos de interacción con las comunidades de la parroquia.

Los propósitos fundamentales para contar con una institucionalidad del PDOT son los siguientes:

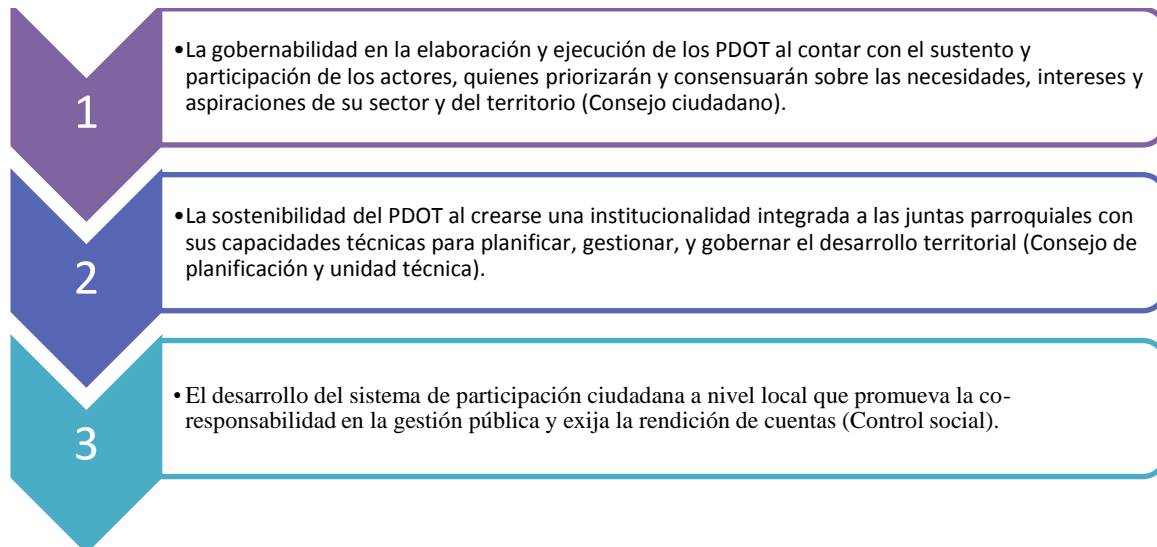

La institucionalización del PDOT debe desde el inicio articularse con el nivel municipal y el nivel provincial, para ello debemos sustentarnos en las leyes vigentes, en este caso del COPFP, que promueve y obliga a la integración y coordinación tanto con la planificación nacional como con la planificación territorial descentralizada, esto es de los diferentes niveles GADs.

El COPFP expone en detalle en el capítulo sobre el Sistema Nacional Descentralizado de Participación Ciudadana y específicamente sobre los Consejos de Planificación de los Gobiernos Autónomos Descentralizados, en el artículo 28, numeral 5, el mecanismo de articulación cuando señala que estos deben estar conformados por **“un representante del nivel de gobierno parroquial rural en el caso de los municipios; municipal en el caso de las provincias; y provincial en el caso de las regiones”**.

Es decir que los consejos de planificación de toda parroquia rural tendrán representación en los Concejos de Planificación de sus cantones, y es ahí en donde deben procesarse las articulaciones, y la coordinación de programas y proyectos territoriales concertados.

La otra instancia de coordinación y articulación de PDOT, es en la Cámara Provincial donde participan los ejecutivos de la provincia, cantón y parroquia, y si bien este es un espacio de orden político, es posible desprender acuerdos de coordinación territorial.

A nivel nacional, el espacio que ofrece SENPLADES para apoyar y asesorar a los GADs podría ser también un soporte para lograr niveles de articulación y coordinación territorial.

4. Estructura y Metodología del Plan de Ordenamiento Territorial

4.1 Características Generales

Usar sosteniblemente el territorio, priorizando las necesidades, intereses y aspiraciones comunitarias y el equilibrio con los procesos y leyes de la naturaleza, es lo que persigue un PDOT. Para lograr este propósito debemos hacer uso de una metodología científica para su elaboración.

El modelo de ordenamiento y desarrollo territorial, contiene una estructura que está basada en *fases, procesos y resultados (o productos)* y, en el *aprendizaje*. A esta se suman una serie de teorías, métodos y herramientas que dan forma y complementan la metodología del modelo. La metodología tiene el propósito fundamental de construir los instrumentos para intervenir en el sistema territorial y cambiarlo organizadamente.

A partir del modelo de ordenamiento y desarrollo territorial, se inician actividades para generar intuiciones e ideas de qué es y cómo abordar la ordenación territorial en el sistema territorial provincial que vamos a trabajar. En esta etapa participan los responsables de la Junta Parroquial, ciudadanos clave y los técnicos externos. En este ambiente se “va armando” el equipo de trabajo, en función de intereses compartidos, responsabilidades y necesidades de desarrollo territorial; y, a través de diálogos creativos. A esto se suma algo muy importante: *la información disponible*, sobre la cual se “aterriza” o se concreta –en base a reflexión y análisis-. En este momento se establecen los requerimientos de personal técnico y el resto de recursos necesarios. Se termina esta etapa con la conformación y capacitación del equipo y con la elaboración de un plan de trabajo.

La segunda etapa se inicia con la delimitación del sistema territorial parroquial –en base a subsistemas, elementos y espacios del desarrollo- por parte del equipo técnico y se procede a acondicionar el resto de procesos a esta realidad. Se analiza toda la información secundaria disponible y se diseña y ejecuta todo el trabajo de campo, llegando a georeferenciar toda la información. Todo esto requiere del apoyo y de una alta participación social. Finalmente conseguimos elaborar el diagnóstico del sistema territorial. Es importante anotar que en esta etapa, paralelamente se ha elaborado los sistemas digitales en base al sistema de información geográfico.

En la tercera etapa se diseñan alternativas, propuestas, ideas, estrategias y especialmente el sistema de ordenanzas de uso del suelo (es cierto que las juntas parroquiales no tienen competencia para elaborar ordenanzas, aquí se lo considera como una solicitud al Concejo Cantonal para que considere en la elaboración de la ordenanza cantonal) para la ordenación territorial y se establecen las formas para la implementación y gestión del PDOT, especialmente la estructura y dinámica del ente gestor.

En la cuarta etapa del POT, se desarrollan actividades de capitalización y realimentación de toda la experiencia y de los resultados. Por una parte se atiende las necesidades de capacitación y aprendizaje en la gestión y manejo de nuevas herramientas del equipo local; y, por otra se realimenta el modelo, especialmente con la capitalización del conocimiento y rediseño de procesos.

La quinta etapa es la más delicada y compleja porque se desarrollan algunas actividades como el diseño y gestión de proyectos, la comunicación del PDOT, la implementación de las ordenanzas y específicamente la puesta en marcha del ente gestor y del centro de interpretación territorial. Esta etapa es de responsabilidad de la Junta Parroquial y de la comunidad.

Lo operativo de la metodología se basa en el diseño, ejecución, evaluación y gestión de *procesos* para ordenar sistemas territoriales. Lo teórico se sustenta en la necesidad de comprender y aprender del territorio, diseñar su intervención, cambiarlo y realimentar toda la experiencia y así entrar en una forma espiral de desarrollo del conocimiento. El aspecto práctico o la ejecución se fundamenta en un conjunto de herramientas, que tienen su fundamento en la dinámica de sistemas y otras adaptadas de la nueva ciencia.

Características clave de la metodología:

- La unidad de planificación y análisis es el territorio como sistema, es decir el *Sistema Territorial Parroquial*, sus 6 *subsistemas* (o dimensiones): socio-cultural, ambiental, asentamientos humanos, energía-conectividad-movilidad, económico-productivo y político-institucional, los *componentes* que cada uno despliega y los *espacios* que se producen, todos estructurados en una red de interacciones.
- La metodología se unifica entorno a cuatro fases de intervención: *1. preparación 2. diagnóstico 3. propuestas, 4. implementación*. Estos se adaptan a las fases.
- Los procesos que se desarrollan al interior de cada fase son creados y se ejecutan en base a 7 ítems: *1. propósito, 2. método, herramientas, 3. actividades, 4. resultados, 5. indicadores, 6. riesgos y 7. forma de aprendizaje*. Entonces los procesos son clasificados y agrupados por cada una de las fases.
- “Aterrizo” en la realidad a través políticas, programas y proyectos para la solución de problemas, en base a los recursos locales y los riesgos que su uso genera.
- El aprendizaje (forma parte de todos los procesos) y la reflexión permiten convertir la experiencia práctica en conocimiento científico.
- Esta metodología promueve y organiza la participación colectiva, activa y creativa de todas y todos los involucrados en la ejecución de todos los procesos: equipo técnico local, organizaciones sociales, instituciones, organizaciones privadas y otras.

El eje de la metodología es la participación de los involucrados/as e interesados/as a nivel institucional, organizacional e individual en compartir su conocimiento, experiencias, metas, intereses, necesidades y aspiraciones sobre su territorio y sus vidas mismas.

Para que la participación pueda efectivizarse en la práctica es necesario que los participantes, hombres y mujeres- trabajen y aprendan en equipo, desarrollen destrezas, autoevalúen sus acciones y proyecten sus aspiraciones en el territorio. Con esto se logra que, por un lado, se garanticen los consensos a los que se llegó al momento de plantear las ideas de cómo ordenar y desarrollar el territorio y por otro, se compartan las responsabilidades para alcanzar el desarrollo territorial sostenible.

Así mismo, se plantea con los grupos sociales e institucionales de participación tres elementos fundamentales para poder participar activa y creativamente: la *necesidad* (se la considera como la

capacidad humana de conocer las cosas tangibles e intangibles que hacen falta para su aprendizaje y desarrollo, y en función de sus intereses y aspiraciones); el *interés* (como la capacidad humana de participar en función de satisfacer necesidades y de lograr aspiraciones) y finalmente, la *aspiración* (que es la capacidad humana para orientarse hacia sus auténticos intereses y cambiar porque así lo desean y no solo porque necesitan).

a. Fases y Procesos

FASE I: PREPARACIÓN

PROCESOS:

A. Tomar la Decisión Política

Este proceso está casi terminado con la subida al portal de los términos de referencia respectivos. Es importante preparar un acto masivo que garantice el conocimiento del inicio del POT por parte de la comunidad e instituciones de las parroquias.

B. Establecer la Institucionalidad del POT

Propósito

Que el plan tenga el sustento social e institucional y que paralelamente se desarrollen capacidades técnicas al interior de la junta parroquial para planificar, gestionar y gobernar el desarrollo territorial.

Actividades

1. Conformar la unidad de ordenamiento y desarrollo territorial al interior de la junta parroquial.
2. Conformar un equipo interinstitucional (entre técnicos de la junta parroquial y de otras instituciones que trabajen en las parroquias) que de asesoría al POT
3. Articular las instancias de planificación: con el Consejo Provincial, Juntas Parroquiales y SENPLADES.
4. Elaborar un mapa de organizaciones, instituciones y actores del desarrollo local, en base a sus necesidades, intereses y aspiraciones y der su incidencia en el desarrollo territorial.

Resultados

1. Unidad de ordenamiento y desarrollo territorial estructurado y funcionando
2. Equipo técnico local-institucional conformado
3. Articulación total de las instancias de planificación parroquial, Parroquial y provincial, en base a las competencias que le otorga la constitución, el COOTAD y el COPFP.
4. La comunidad local está informada y participa en las diferentes instancias
5. Mapa organizacional Parroquial
6. Acta de compromiso firmada por las organizaciones, instituciones y actores clave.

Indicadores

1. Una unidad de ordenamiento y desarrollo territorial está al frente del POT
2. Un equipo técnico local-institucional estructurado
3. Porcentaje de técnicos locales que participan en el equipo
4. Cantidad y % por tipos de organizaciones, instituciones y actores del desarrollo local
5. Niveles alto, medio o bajo de articulación de las instancias de planificación

Riesgos

1. Que las organizaciones, instituciones y/o actores no participen y en consecuencia no se institucionalice el POT.

Formas de Aprendizaje

1. El equipo comprende y aprende la dinámica de la participación social e institucional, entorno a sus necesidades, intereses y aspiraciones y especialmente de la necesidad de institucionalizar el plan.

C. Conformar el Equipo Técnico

Propósito

La dinámica y complejidad de la construcción del POT se desarrolla de forma organizada, científica, democrática y sostenible y se promueve y facilita la participación comunitaria.

Todo el equipo trabaja en conjunto con el liderazgo del Gobierno Municipal y de las organizaciones sociales, empresariales, gremiales y otras.

Método, herramientas y recursos

El equipo se conforma en principio con un grupo base (un/a coordinador/a por cada subsistema + el/la directora/a del proyecto + personal técnico) y a medida que avanza el trabajo el equipo crece con personal de apoyo.

Los recursos fundamentales son los conocimientos, disponibilidad, actitud y compromiso de las personas (locales y externas) y a través de reuniones de trabajo y talleres de capacitación se conforma y capacita el equipo.

Actividades

1. Establecer las necesidades profesionales que requiere la elaboración del POT, así como el tiempo de los mismos.
2. Convocar a las personas con conocimiento, experiencia y disponibilidad, en función de los requerimientos que contienen los términos de referencia y de los subsistemas que plantea la SENPLADES para elaborar los POTs.
3. Capacitar al equipo en: estructura y dinámica de un POT, coordinación y dirección del desarrollo y ordenamiento territorial, herramientas clave (SIG, interacciones, georeferenciación y dinámica espacial).
4. Elaborar mecanismos internos de funcionamiento del equipo, para que el personal tenga claro sus deberes, derechos y responsabilidades.

Resultados

1. el equipo está con capacidades técnicas para asumir sus responsabilidades
2. cada miembro está consciente y asume sus funciones y responsabilidades
3. el equipo y el POT cuentan con un reglamento de funcionamiento
4. el POT cuenta con liderazgo y autoridad técnicos para su ejecución

Indicadores

1. el 100% de integrantes del equipo están capacitados
2. los subsistemas están profesionalmente coordinados
3. la junta parroquial y la comunidad reconocen la autoridad del equipo técnico.
4. el 100% del equipo acepta los mecanismos

Riesgos

1. Que la junta parroquial no disponga de profesionales que se responsabilicen por cada subsistema
2. Falta de credibilidad ciudadana sobre el equipo
3. Desconocimiento de la población sobre el POT

Formas de Aprendizaje

Experimentar como la interacción de los conocimientos y experiencias de los miembros es más que la suma de estos y que los resultados del trabajo en equipo no pueden lograrse de forma parcial o individual.

D. Elaborar el Plan de Trabajo

Propósito

Organizar técnicamente la elaboración del POT

Método, herramientas y recursos

Utilizar herramientas y software competentes

Actividades

1. Elaborar el cronograma del plan
2. Elaborar un mapa de ubicación y responsabilidades del personal técnico

Resultados

1. Plan de trabajo aprobado por la administración y fiscalización del POT

Indicadores

- a. Un plan de trabajo

Riesgos

1. Ninguno

Formas de Aprendizaje

El equipo aprende en función de su ubicación y responsabilidades dentro del plan de trabajo.

E. Organizar la Participación Social

Propósito. Lograr responsabilidades reales, creatividad y eficiencia de la participación social.

Método, herramientas y recursos

La organización de la participación social debe darse en función de las necesidades, intereses y aspiraciones de los participantes y de los resultados que debe producir el POT. Un aspecto clave de reconocer es que el POT requiere específicamente el conocimiento de los participantes.

Actividades

1. Análisis de la interacción entre las necesidades, intereses y aspiraciones de las organizaciones sociales y los objetivos, procesos y metas del POT. Esta interacción en función de los principios del desarrollo territorial sostenible, del PNBV y de la Constitución.
2. Ubicar a las organizaciones sociales dentro de los procesos del POT
3. Establecer los mecanismos y procedimientos de participación y de responsabilidades
4. Diseñar un proceso de comunicación de la participación social

Resultados

1. Las Juntas parroquiales, organizaciones sociales, instituciones privadas y públicas, conocen en que procesos participar, los resultados a los que se comprometen y los procedimientos de su participación.
2. Existe un proceso de comunicación específica de la participación social.

Indicadores

1. Cantidad de organizaciones sociales que participan del POT
2. Cantidad de instituciones que participan del POT
3. Cantidad de organizaciones empresariales que participan del POT

4. Nivel alto, medio o bajo de conocimiento de la ejecución del POT por parte de la comunidad.

Riesgos

1. Falta de participación social

Formas de Aprendizaje

Ejecutar los procesos conjuntamente entre la población y el equipo técnico.

F. Actualización del Plan Estratégico Parroquial

Propósito. Actualizar el plan estratégico en función del POT

Método, herramientas y recursos

Lo relevante es analizar y evaluar la información existente en el plan, relacionarlo con la información que requiere el nuevo marco legal y compatibilizarla con la información territorial.

Actividades

1. Analizar la información existente en el plan con los requerimientos del nuevo marco legal y del PNBV
2. Actualizar la información del plan estratégico
3. Vincular los temas y la información del plan estratégico con el plan de ordenamiento territorial

Resultados

1. Plan estratégico territorializado

Indicadores

1. Un plan estratégico territorializado

Riesgos

1. Ninguno

Formas de Aprendizaje

Dos aspectos cruciales deben abordarse profundamente en el aprendizaje: a) los nuevos temas y competencias del PNBV y marco legal respectivamente y b) los vínculos del plan estratégico con el territorio.

FASE II: DIAGNÓSTICO

PROCESOS:

A. Modelizar al Territorio como Sistema.

Propósito

Contar con un modelo sistémico del territorio Parroquial, para garantizar el tratamiento sistémico del POT.

Métodos, herramientas, recursos

En base a los sistemas y componentes de los TdR, se construye el sistema territorial, desarrollando los siguientes elementos de la modelización: composición, estructura, mecanismos, límites, entorno, propiedades y significado. Para esto utilizamos la herramienta de modelización de sistemas de Ge@²

Actividades

1. Establecer los subsistemas, elementos, elementos clave y variables del territorio Parroquial
2. Determinar las interacciones entre subsistemas y elementos
3. Determinar los procesos que se desarrollan al interior del territorio Parroquial
4. Establecer los límites del territorio, es decir de cada uno de sus subsistemas y elementos
5. Configurar y analizar los entornos geopolíticos y factores de incidencia del entorno sobre el territorio.
6. Establecer las propiedades del sistema territorial Parroquial
7. Determinar los valores que la población otorga a su territorio.

Resultados

1. Sistema Territorial Parroquia(ST-P)

Indicadores

1. Un territorio modelizado como sistema
2. Documento escrito y digital del ST-P

Riesgos

1. Ninguno

Forma de Aprendizaje

El aprendizaje de este proceso se desarrolla a través de pasos sistemáticos y aplicándolos a la práctica de la modelización territorial.

B. Construir el Sistema Georeferenciado de Gestión

Propósito

Toda la información de los diferentes subsistemas del sistema territorial deben ser georeferenciados, de acuerdo a la normativa que rige el IGM. Paralelamente debe estructurarse la información en un sistema de fácil acceso para su gestión.

Métodos, herramientas, recursos

Establecer los tipos de información a ser georeferenciada. Luego diseñar las bases de datos geográficas específicas y posteriormente diseñar el sistema de gestión georeferenciado del POT de Parroquial.

Actividades

1. Gestionar la autorización del IGM y del CONAGE para generar cartografía. Esta autorización la gestiona directamente la junta parroquial
2. Estructurar las bases de datos requeridas
3. Diseñar el sistema de gestión georeferenciado tanto en ambiente de escritorio como en ambiente web

Resultados

² Ge@ - sistema de manejo territorial, es un programa que sirve para planificar, gestionar y gobernar sistemas territoriales. Ha sido creado por Pedro Zeas Sacoto

1. Autorización del IGM
2. Bases de datos geográficas estructuradas
3. Sistema de gestión georeferenciado de escritorio y WEB funcionando

Indicadores

1. Niveles de versatilidad de las bases de datos
2. Niveles de complejidad para el manejo del sistema de gestión georeferenciado

Riesgos

1. Ninguno

Forma de Aprendizaje

1. Mediante la capacitación con el uso frecuente de las herramientas GIS y sistematizaciones.

C. Recopilación y Organización de la Información Existente

Propósito

Este proceso se convierte en el primer paso para la caracterización del sistema territorial, con esta información aplicada al modelo del territorio producirá una visión general del mismo.

Métodos, herramientas, recursos

Toda la información secundaria disponible, se incluye en los componentes del sistema modelado y el software (Ge@) nos va proporcionando las características y el estado actual del sistema en un nivel general.

Actividades

1. Identificación, ubicación y clasificación de la información, en función de los subsistemas y elementos del ST-P
2. Georeferenciación de la información clasificada
3. Almacenar la información en Ge@
4. Configurar el sistema territorial Parroquial a nivel general

Resultados

1. Información general del territorio Parroquial georeferenciada y almacenada en base de datos a escala 1:25.000
2. Mapas temáticos por cada subsistema a escala 1:25.000
3. Mapas de: cobertura vegetal, topografía, uso del suelo, cuencas hidrográficas, clima, geomorfología, riesgos naturales, unidades ambientales, unidades territoriales y otros a escala 1:25.000

Indicadores

1. Cantidad de información recuperada y clasificada
2. Cantidad de mapas elaborados

Riesgos

1. Que exista poca información

Forma de Aprendizaje

El equipo aprende utilizando las herramientas (Ge@ y SIG) con la información recuperada, para la elaboración de mapas.

D. Caracterización Integral del Sistema Territorial

Propósito

Disponer de un modelo territorial con datos suficientes que permitan su caracterización general.

Métodos, herramientas, recursos

La información secundaria recuperada, se inserta en el modelo construido en el proceso 2.1. y se obtiene la caracterización del ST-P. Para esto son necesarias herramientas de Ge@ y el SIG.

Actividades

1. Sistemáticamente insertar la información
2. Configurar el ST-P, desarrollando los procesos de la modelización sistémica.

Resultados

1. Geodatabase con información por los componentes de la modelización
2. Un documento escrito y digital de la caracterización general del ST-P

Indicadores

1. Cantidad de información insertada por componente de la modelización
2. Un documento de caracterización del ST-P

Riesgos

1. Que la información sea insuficiente para la caracterización a través de la modelización

Forma de Aprendizaje

Desarrollar sistemáticamente actividades de inserción de información y caracterización de los componentes del modelo.

E. Generar Información Primaria

En función de los 6 subsistemas y sus elementos se elaboran las herramientas necesarias para generar información de campo y georeferenciarla, conjuntamente con la comunidad. Es importante señalar que la unidad geográfica de planificación y análisis del POT es el espacio geográfico de cada comunidad, que conforman las parroquias.

Productos: *Documento de información primaria analizada y georeferenciada. Mapas Temáticos*

Propósito

Contar con información actualizada y real del ST-P, a partir de análisis de la realidad actual y con participación comunitaria.

Métodos, herramientas, recursos

Con matrices y sistema informático de Ge@ se programa su aplicación en las comunidades/recintos de las parroquias, para posteriormente georeferenciar la información generada, en base a los subsistemas y elementos del ST-P.

Actividades

1. Adecuación de las matrices de Ge@ a la realidad de Parroquial
2. Programación para su aplicación con autoridades y dirigentes sociales
3. Inventario, análisis y clasificación de la información generada

4. Insertar la información en el sistema georeferenciado de gestión construido específicamente para POT – Parroquial

Resultados

1. Una base de datos georeferenciados con información de campo

Indicadores

1. Cantidad y tipo de información generada
2. Cantidad de mapas elaborados
3. Base de datos georeferenciados

Riesgos

1. Poca participación comunitaria

Forma de Aprendizaje

Participar en la práctica de las actividades del proceso.

F. Realizar un estudio técnico-social de amenazas, vulnerabilidades, ocurrencia de los riesgos naturales en las parroquias

Propósito

Planificar, gestionar y gobernar con el factor riesgo natural.

Métodos, herramientas, recursos

Se recupera información secundaria sobre riesgos naturales de las parroquias. Con esta se realiza un trabajo de campo con las comunidades para analizar la información y complementarla con conocimientos y experiencias locales. Posteriormente se georeferencia dicha información y se elaboran los mapas respectivos.

Actividades

1. Determinar y clasificar los riesgos naturales existentes para las parroquias
2. Analizar los niveles de vulnerabilidad existentes en las comunidades
3. Georefernciar la información y elaborar los mapas de riesgos Parroquial
4. Elaborar el sistema de riesgos Parroquiales

Resultados

1. Mapas de riesgos naturales de la parroquia
2. Un documento que exprese el sistema de riesgos naturales de la parroquia
3. Estrategias para planificar, gestionar y gobernar con el factor riesgo

Indicadores

1. Cantidad de mapas de riesgos naturales
2. Un documento del sistema de riesgos
3. Cantidad de estrategias para trabajar con el factor riesgo

Riesgos

1. Poca información disponible

Forma de Aprendizaje

Comprender la forma y funcionamiento del sistema de riesgos y experimentar –mediante la simulación- la incidencia de los riesgos en el desarrollo territorial.

G. Diagnóstico Integral del Sistema Territorial Parroquial

Propósito

Establecer la situación actual del ST-P, en función de sus subsistemas y elementos y de acuerdo a los componentes de su modelización.

Métodos, herramientas, recursos

Con la información obtenida en los procesos anteriores de la fase II, se procede a organizar e interactuar toda la información y consolidar un diagnóstico sistémico del territorio Parroquial.

Actividades

1. Analizar, evaluar y validar los componentes del ST-P, especialmente los subsistemas y elementos descritos en los TdR:

Subsistema Socio-cultural

- ❖ *Población: composición, densidad, dinámica financiera*
- ❖ *Necesidades, intereses y aspiraciones organizacionales e institucionales*
- ❖ *Desarrollo del conocimiento y transferencia tecnológica*
- ❖ *Patrones de consumo*
- ❖ *Sistema de valores*
- ❖ *Identidad territorial*
- ❖ *Pobreza*
- ❖ *Empleo*
- ❖ *Justicia y equidad*
- ❖ *Desigualdades sociales*

Subsistema Ambiental

- ❖ *Sustrato geológico*
- ❖ *Relieve*
- ❖ *Biodiversidad*
- ❖ *Clima*
- ❖ *Hidrología*
- ❖ *Unidades Ambientales*
- ❖ *Recursos Naturales*
- ❖ *Riesgos Territoriales*

Subsistema Económico

- ❖ *Producción agrícola*
- ❖ *Producción pecuaria*
- ❖ *Acuicultura*
- ❖ *Cultivo de bosques*
- ❖ *Servicios*
- ❖ *Dinámica financiera*
- ❖ *Inversiones*
- ❖ *Formas de comercialización*

Subsistema Político

- ❖ *Organización Social*
- ❖ *Institucionalidad*
- ❖ *Políticas y proyectos*
- ❖ *Democracia*
- ❖ *Participación social*

- ❖ Marco legal

Subsistema Asentamientos Humanos

- ❖ *Vivienda*
- ❖ *Red vial*
- ❖ *Redes sanitarias*
- ❖ *Redes de agua potable*
- ❖ *Calidad sensible*
- ❖ *Arquitectura y espacios abiertos públicos*
- ❖ *Derechos urbanos*

2. Realizar el análisis FODA a cada uno de los subsistemas y elementos clave del ST-P
3. Describir y evaluar los procesos de producción, uso, transformación y administración de los espacios del desarrollo: socio-culturales, ambientales, urbanos, económicos y políticos que existen en el territorio Parroquial
4. Determinar y priorizar los recursos, riesgos y problemas de los subsistemas del ST-P
5. Establecer los conflictos espaciales de las parroquias

Resultados

1. Un documento de actualización del ST-P
2. Documento FODA del territorio
3. Documento de diagnóstico de los espacios de desarrollo de la parroquia
4. Inventario, clasificación y georeferenciación de recursos, riesgos y problemas del territorio
5. Documento de conflictos espaciales
6. Documento escrito y base de datos georeferenciada general del diagnóstico

Indicadores

1. Cantidad y nivel de incidencia de las fortalezas por subsistemas y elementos clave
2. Cantidad y nivel de incidencia de las oportunidades por subsistemas y elementos clave
3. Cantidad y nivel de incidencia de las debilidades por subsistemas y elementos clave
4. Cantidad y nivel de incidencia de las amenazas por subsistemas y elementos clave
5. Nivel de incidencia de los espacios socio-culturales y elementos clave
6. Nivel de incidencia de los espacios ambientales y elementos clave
7. Nivel de incidencia de los espacios urbanos y elementos clave
8. Nivel de incidencia de los espacios económicos y elementos clave
9. Nivel de incidencia de los espacios políticos y elementos clave
10. % de conflictos por sistemas y elementos clave

Riesgos

1. Fuertes divergencias en la concepción y aceptación de conflictos entre el equipo técnico y la comunidad

Forma de Aprendizaje

El punto clave del aprendizaje de este proceso es el descubrimiento de las conexiones profundas entre los componentes del diagnóstico.

H. Análisis Colectivo del Diagnóstico

Propósito

Que las comunidades y organizaciones sociales, privadas e instituciones conozcan y validen el diagnóstico integral del territorio Parroquial.

Métodos, herramientas, recursos

Con una síntesis del documento de diagnóstico y la base de datos geográfica, realizar una serie de talleres y sesiones de trabajo entre el equipo técnico y los líderes y representantes de la sociedad civil, para evaluar el diagnóstico y hacer las correcciones del caso.

Actividades

1. Elaborar un documento síntesis para su análisis
2. Realizar talleres y sesiones de análisis entre equipo técnico y la sociedad civil
3. Realizar los cambios necesarios
4. Elaborar nuevo documento del diagnóstico integral de la parroquia

Resultados

1. Nuevo documento del diagnóstico integral de la parroquia

Indicadores

1. Cantidad de cambios realizados
2. Un nuevo documento de diagnóstico integral

Riesgos

1. Desacuerdos profundos entre el equipo y la sociedad civil sobre aspectos cruciales del diagnóstico.

Forma de Aprendizaje

El aprendizaje se desarrolla en los diálogos sobre las diferencias

I. Zonificación Actual del Territorio

Propósito

Ubicar las actividades humanas en el territorio y determinar sus zonas geográficas, es decir territorializar los espacios del desarrollo: socio-culturales, ambientales, urbanos, económicos y políticos.

Métodos, herramientas, recursos

Con la información de los procesos de esta fase, se procede a elaborar los mapas que den cuenta de la zonificación de los espacios del desarrollo, expresados en unidades territoriales.

Actividades

1. Establecer y localizar las unidades territoriales: ambientales, urbanas, de producción, turísticas, de explotación, cuencas hidrográficas y otras.
2. Clasificar las actividades humanas
3. Determinar las limitaciones territoriales para los usos actuales
4. Determinar las limitaciones territoriales para usos potenciales
5. Determinar las formas de uso actual del territorio
6. Elaborar los respectivos mapas de diagnóstico a escala 1:25.000

Resultados

1. Inventario, clasificación y georeferenciación de las unidades territoriales
2. Inventario, clasificación y georeferenciación de las actividades humanas
3. Mapa de usos potenciales y limitaciones territoriales
4. Base de datos geográfica expresada en mapas de la situación actual del ST-P

Indicadores

1. Cantidad y tipo de unidades territoriales zonificadas

2. Cantidad y tipo de actividades humanas zonificadas
3. Niveles y tipo de limitaciones territoriales
4. Cantidad y tipo de usos potenciales
5. Cantidad de mapas elaborados

Riesgos

1. Ninguno

Forma de Aprendizaje

Participar en la elaboración de mapas.

FASE III: PROPUESTA

PROCESOS:

A. Potencialidades Integrales del Sistema Territorial Parroquial

Se realiza un análisis de las potencialidades que tienen los subsistemas y elementos del sistema territorial, en base a las características y estado de situación y de la interacción entre estos. Todo en función del desarrollo territorial sostenible y Sumak kawsay.

Producto: *Documento de análisis de potencialidades y formas de aprovechamiento.*

Propósito

Establecer las ventajas comparativas y competitivas que tiene el ST-P en todos sus subsistemas y elementos y las interacciones necesarias para amplificar dichas potencialidades. Estas ventajas se encuentran en el componente *propiedades* de la modelización del territorio.

Métodos, herramientas, recursos

Se recoge toda la información sobre el sistema territorial recuperada y analizada anteriormente tanto del sistema territorial como de sus subsistemas y se determina sus propiedades. Luego se hace los análisis según parámetros de cantidad, calidad, potencialidades, riesgos y ámbitos de influencia; a continuación se determinan las ventajas competitivas y comparativas del territorio. Finalmente, se diseñan las estrategias para capitalizar las propiedades y ampliar las ventajas.

Actividades

1. Establecer las propiedades del sistema territorial, de sus subsistemas y de sus elementos clave
2. Analizar con un FODA dichas propiedades
3. Escoger las propiedades clave, para el desarrollo territorial
4. Realizar la sinergia de las propiedades y ampliar sus potencialidades
5. Elaborar estrategias para su uso

Resultados

1. Documento de ventajas territoriales y estrategias de ampliación para su uso sostenible

Indicadores

1. Número de ventajas competitivas del sistema territorial
2. Número de ventajas competitivas de los subsistemas
3. Número de ventajas comparativas del sistema territorial
4. Número de ventajas comparativas de los subsistemas

Riesgos
Ninguno

Forma de Aprendizaje
El equipo aprende de los procedimientos y constata en sesiones de diálogo creativo.

B. Construcción de Escenarios Territoriales

Propósito
Prever el futuro del sistema territorial para diseñarlo ahora de forma sostenible: crear ahora el futuro de la parroquia para los próximos 15 años.

Métodos, herramientas, recursos
Con todo el material producido hasta ahora, podemos realizar la interacción de componentes clave como dinámica del entorno, vulnerabilidades y riesgos territoriales, producción de espacios, subsistemas y elementos y sistema de problemas territoriales y como producto de esto obtenemos un sistema de variables clave, clasificadas por los diferentes espacios.
Posteriormente para cada variable clave se elaboran hipótesis de comportamiento en el futuro, ayudados con análisis de tendencias por la incidencia del entorno y por los cambios internos del sistema territorial. En definitiva, se elaboran las tramas de los posibles escenarios, en base a supuestos coherentes y a diferentes combinaciones que pueden experimentar los cambios de los subsistemas y elementos.

Actividades

1. Definir las variables clave dentro de: subsistemas, unidades territoriales y espacios del desarrollo.
2. Recuperar información multi-temporal de cada una de las variables
3. Analizar la influencia histórica y tendencial del entorno sobre el ST-P
4. Determinar los escenarios tendenciales para los próximos tres quinquenios
5. Realizar análisis y reflexiones con expertos locales
6. Diseñar escenarios futuros de forma científica-técnica y participativa
7. Consensuar escenarios diseñados
8. Georeferenciar escenarios tendenciales
9. Georeferenciar escenarios diseñados

Resultados

1. Documento de escenarios tendenciales
2. Documento de escenarios diseñados y consensuados
3. Mapas de escenarios

Indicadores

1. Cantidad y tipo de variables del ST-P
2. Cantidad y tipo de factores influyentes del entorno
3. Cantidad de expertos locales
4. Cantidad y tipo de escenarios tendenciales
5. Cantidad y tipo de escenarios diseñados
6. Cantidad de mapas por tipo de escenarios
7. Cantidad de mapas por variables del ST-P

Riesgos

1. La información utilizada del sistema territorial ha sido deficiente e inexacta.

2. La información sobre la dinámica del entorno ha sido deficiente e inexacta.
3. Que la imaginación supere a los métodos científicos.
4. La participación ha sido cualitativamente escasa.

Forma de Aprendizaje

La práctica constante de los procedimientos de la planificación por escenarios es la mejor forma de aprender la herramienta.

C. Construcción del Modelo Territorial de Desarrollo Endógeno Parroquial (MTDE-P-P)

Con los resultados de los procesos 3.1 y 3.2 y el apoyo de los procesos del diagnóstico, se debe construir el modelo ideal –teórico, digital y geográfico- del desarrollo endógeno del ST-L. En este proceso entran en juego todos los componentes utilizados en los escenarios.

Productos: *Modelo Territorial de Desarrollo Endógeno expresado en documentos, mapas y software.*

Propósito

Contar con un referente sistémico científico, democrático y sostenible de desarrollo territorial, en función del marco legal y del PNBV y de las relaciones regionales.

Métodos, herramientas, recursos

Para este proceso es necesario contar con los resultados de los procesos de modelización sistémica, diagnóstico y escenarios, con esta información se procede a organizar el modelo territorial de desarrollo endógeno (MTDE-P).

Actividades

1. Analizar los componentes, estructura, mecanismos, límites, entorno, propiedades y significados – con sus elementos- del ST-P y construir el MTDE-P Parroquial.

Resultados

1. MTDE-P expresado en documento y mapas

Indicadores

1. Un modelo territorial de desarrollo endógeno

Riesgos

Ninguno

Forma de Aprendizaje

Participar activamente de las actividades de construcción del MDTE

D. Diseñar un Sistema de Gestión Integral de Riesgos Naturales Parroquiales

Propósito

Planificar, gestionar y gobernar un territorio considerando el factor riesgo es el objetivo estratégico del manejo de riesgos.

Métodos, herramientas, recursos

Con la información obtenida en el diagnóstico sobre riesgos dentro de los subsistemas, elementos, unidades territoriales y espacios del desarrollo, procedemos a interaccionar dichos riesgos para comprender la influencia de estos en el ST-P y poder diseñar mecanismos, procedimientos e indicadores para su gestión integral.

Actividades

1. Sistematizar la información sobre riesgos de todo el ST-P
2. Establecer la incidencia/cambios que provocan los riesgos en el desarrollo del territorio
3. Desarrollar variables e indicadores de riesgos socio-culturales, ambientales, urbanos, económicos y políticos.
4. Diseñar mecanismos y procedimientos de gestión integral de riesgos

Resultados

1. Documento y base de datos geográfica del sistema de gestión integral de riesgos

Indicadores

1. Un sistema de gestión integral de riesgos

Riesgos

Ninguno

Forma de Aprendizaje

Participar sistemáticamente en las actividades del proceso

E. Diseñar el Sistema de Principios, Políticas, Programas, Proyectos y Procesos (S-PPPP)

Propósito

Los principios, políticas, programas y específicamente los proyectos se convierten en unidades operativas del desarrollo territorial; en otras palabras, son la parte medular del proceso operativo del POT, de su ejecución y gestión sostenible depende la buena aplicación del POT y el logro de objetivos y metas. El propósito de este proceso es contar con un *sistema de principios, políticas, programas, proyectos* para intervenir organizada y planificadamente en el ST-P y llevarlo hacia el escenario diseñado.

Métodos, herramientas, recursos

Para iniciar este proceso es necesario recapitular o hacer un nuevo análisis de todos los procesos desarrollados anteriormente. A partir de esto se establece un balance entre el sistema de conflictos, problemas, los recursos locales, los riesgos territoriales y los escenarios, y en función de objetivos, metas, principios, variables e indicadores de desarrollo territorial sostenible, del marco legal vigente y del PNBV se procede al diseño del sistema PPPP.

Actividades

1. Sistematizar la información referente a recursos, riesgos, problemas, conflictos territoriales, escenarios y del MTDE-P.
2. Determinar los principios de desarrollo local sostenible, marco legal y PNBV y construir sus indicadores
3. Diseñar políticas por subsistemas, determinar sus variables y construir sus indicadores
4. Diseñar programas por subsistemas como referentes para los proyectos
5. Diseñar perfiles de proyectos por elementos clave, unidades territoriales y/o espacios del desarrollo.
6. Organizar el S-PPPP
7. Georeferenciar las incidencias del S-PPPP en el ST-P plan

Resultados

1. Un S-PPPP por unidades territoriales, subsistemas, elementos y espacios del desarrollo
2. Mapas temáticos del S-PPPP

Indicadores

1. Cantidad y tipo de principios

2. Cantidad y tipo de políticas
3. Cantidad y tipo de programas
4. Cantidad y tipo de proyectos

Riesgos

1. Inviabilidad de principios, políticas, programas y/o proyectos
2. Que prime la subjetividad sobre la objetividad científica y lo privado sobre lo público

Forma de Aprendizaje

La mejor forma de aprender sobre este proceso es participando activamente en su ejecución y realizando prácticas de simulación.

F. Elaborar la Zonificación de Uso y Ocupación del Suelo

Propósito

Organizar de forma científica, democrática y sostenible el uso y ocupación del suelo.

Métodos, herramientas, recursos

Este proceso se basa en la interacción entre actividades humanas y unidades territoriales, en consecuencia debemos determinar la capacidad de acogida del territorio y los impactos que sobre este producen dichas actividades y como el territorio responde. Con esta información se procede a elaborar la zonificación.

Actividades

1. Inventariar y clasificar de las actividades humanas
2. Inventariar y clasificar las unidades territoriales
3. Determinar la capacidad de acogida de cada unidad territorial
4. Elaborar la zonificación
5. Analizar colectivamente la zonificación

Resultados

1. Documento de la aptitud funcional del potencial natural del territorio Parroquial
2. Matriz de capacidad de acogida del territorio
3. Zonificación de uso y ocupación del suelo consensuada

Indicadores

1. Cantidad y tipo de actividades
2. Cantidad y tipo de unidades territoriales
3. Niveles de capacidad de acogida del territorio

Riesgos

Ninguno

Forma de Aprendizaje

La participación con propuestas de cómo utilizar el suelo

G. Diseñar el Ente Gestor

El ente gestor es el organismo responsable de la ejecución del POT y está bajo la dirección del Alcalde. Es necesario diseñar la estructura y el funcionamiento de dicho organismo y establecer la figura que debe tener para su actuación. El centro de interpretación territorial es el espacio a través del cual la comunidad

monitorea y evalúa la implementación del POT, los cambios en el ST-P y el desarrollo territorial sostenible. De igual forma es necesario diseñar su estructura y funcionamiento.

Productos: *Documento y presupuesto aprobados por la junta parroquial del ente gestor. Documento y presupuesto aprobados por la comunidad y la junta parroquial del centro de interpretación ambiental.*

Propósito

Institucionalizar el POT, a través de un ente gestor (EG) –espacio técnico para la gestión del POT.

Métodos, herramientas, recursos

Se requiere determinar los aspectos técnicos del EG y especialmente sus responsabilidades. Luego se establecerá la dinámica institucional de la junta parroquial y la dinámica organizacional de la sociedad civil. La interacción de los aspectos técnicos y sociales determinará la estructura, forma y funcionamiento de las entidades.

Actividades

1. Determinar los objetivos, metas y responsabilidades del EG
2. Diseñar la estructura y dinámica del EG

Resultados

1. Un ente gestor funcionando

Indicadores

1. Un EG

Riesgos

1. Que el personal de la junta parroquial no participe

Forma de Aprendizaje

Participar en la conformación de las entidades y en su gestión

FASE IV: IMPLEMENTACIÓN

PROCESOS:

A. Diseñar e Implementar el Sistema de Seguimiento y Evaluación

El POT requiere de un sistema que garantice su evaluación como aprendizaje y ajuste, para esto es necesario construir el sistema general de indicadores de desarrollo territorial y sus mecanismos de aplicación y análisis.

Productos: *Sistema general de indicadores de desarrollo territorial (georeferenciados)*

Propósito

Contar con instrumentos, mecanismos y procedimientos para monitorear y evaluar los cambios e impactos que la aplicación del POT produzca sobre el ST-P

Métodos, herramientas, recursos

El POT incidirá y provocará cambios en el ST-P y específicamente en su composición, estructura, mecanismos, propiedades y significados y estos se producirán esencialmente por la aplicación del S-PPPP. En consecuencia debemos determinar las variables de cambio, construir los indicadores y diseñar mecanismos y procedimientos de seguimiento y evaluación

Actividades

1. Establecer las variables clave del ST-P
2. Construir los indicadores desarrollando el siguiente contenido: contexto, metas, unidad de medida, método de cálculo, instrumento, frecuencia, representación, responsable, lugar/unidad territorial/unidad ambiental y grupo social.
3. Diseñar mecanismos y procedimientos
4. Organizar el sistema de seguimiento y evaluación

Resultados

1. Un sistema de seguimiento y evaluación del POT

Indicadores

1. Cantidad y tipo de variables
2. Cantidad y tipo de indicadores
3. Cantidad y tipo de mecanismos y procedimientos
4. Un sistema de seguimiento y evaluación

Riesgos

Ninguno

Forma de Aprendizaje

Aplicar el sistema y aprender sobre la práctica

B. Estrategias y Mecanismos de Implementación del POT

Este proceso se desarrolla de forma conjunta y en reuniones de trabajo entre la comunidad (delegados), la junta parroquial y el equipo técnico, de tal forma que se acuerden las estrategias y mecanismos para la implementación del POT. Al mismo tiempo se debe construir indicadores que faciliten la evaluación de la aplicación de mecanismos y estrategia y la comunicación social.

Productos:

Documento de estrategias y mecanismos de implementación, análisis y comunicación

Propósito

Disponer de actitudes, aptitudes e instrumentos para la implementación del POT y ligarlo con el desarrollo local provincial, parroquial y nacional

Métodos, herramientas, recursos

Talleres con organizaciones e instituciones sobre la influencia del plan en todo el desarrollo Parroquial, diálogos creativos sobre las interacciones entre el desarrollo provincial y las necesidades, intereses y necesidades organizacionales e institucionales. Análisis de las políticas, programas, proyectos y procesos del plan. Todo esto frente a los escenarios territoriales.

Actividades

1. Analizar colectivamente los escenarios, la propuesta del POT y la zonificación de ocupación y uso del suelo
2. Analizar colectivamente el entorno del ST-P
3. Diseñar estrategias en función de la composición, estructura, mecanismos, propiedades y significados del ST-P
4. Diseñar los mecanismos para aplicar las estrategias

Resultados

1. Documento consensuado de estrategias y mecanismos de implementación del POT

Indicadores

1. Cantidad y tipo de estrategias
2. Cantidad y tipo de mecanismos

Riesgos

Ninguno

Forma de Aprendizaje

Aplicar las estrategias

5. Base de datos Geográfica

5.1 Estructura de la base de datos alfanumérica

A continuación se procede a describir la estructura de la base de datos alfanumérica utilizada para el desarrollo de los Planes de Ordenamiento. En dicha base se almacenó la información de campo, la misma fue utilizada luego para la georeferenciación y la creación de mapas temáticos.

La base se estructura desde una perspectiva Administrativa tiene la división interna a nivel de Parroquia, a cada Parroquia le corresponde su división interna la misma que puede estar conformada según las clasificaciones o nombres de las diferentes zonas, es decir pueden llamarse Barrios/Comunidades/Recintos/Sitios (cabe indicar que solo toma uno de los nombres anteriores).

La estructura de la base de datos, en lo referente a la parte política administrativa está diseñada de la siguiente manera:

✓ Barrios/Comunidades/Recintos/Sitios con Parroquias (1 a 1), eso significa que un Barrio o su respectivo solo puede pertenecer a una Parroquia.

✓ Parroquias con Barrios o su equivalencia (1 a muchos), eso significa que a una misma parroquia pueden pertenecer varios Barrios o su equivalencia.

✓ Parroquias con Cantón (1 a 1), eso significa que cada Parroquia solo puede pertenecer a un Cantón.

✓ Cantón con Parroquias (1 a muchos), eso significa que a un mismo Cantón pueden pertenecer varias Parroquias.

Lo anterior se demuestra en la siguiente imagen, en la que interactúan o se relacionan los Barrios o su equivalencia con las Parroquias; y, éstas con los Cantones.



Diagrama entidad - relación

Cada entidad anterior (Barrios, Parroquias y Cantones) tienen su respectiva tabla de atributos, es decir cada una de ellas tienen sus atributos, a continuación se detallan los mismos:

✓ **Barrio o su equivalencia**

- bar_id, se almacena un identificador único para cada Barrio o su equivalencia.
- par_id, se almacena el código de la Parroquia a la que pertenece cada Barrio o su equivalente, mediante éste código se relacionan con las Parroquias.
- var_nombre, se almacena el nombre de cada Barrio o su equivalencia.

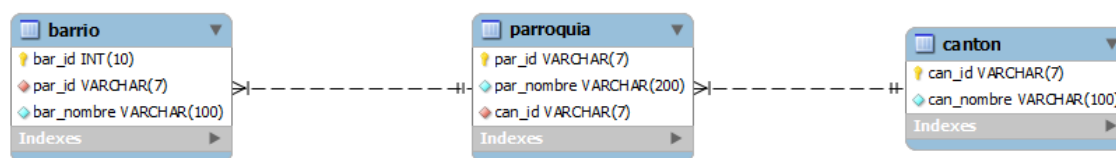
✓ **Parroquia**

- par_id, se almacena un identificador único para cada Parroquia.
- can_id, se almacena el código de Cantón, mediante éste código se vincula la Parroquia al Cantón.
- par_nombre, en éste campo se almacena el nombre de cada Parroquia.

✓ **Cantón**

- can_id, se almacena el código de Cantón, mediante éste código se vincula el Cantón a la Provincia.
- can_nombre, en éste campo se almacena el nombre de cada Cantón.

A continuación se describen las ventanas creadas para el ingreso de datos de las fichas levantadas en el campo.

La primera es la de Cantones, en ésta se puede seleccionar el Cantón con el cual se desea ingresar la información.

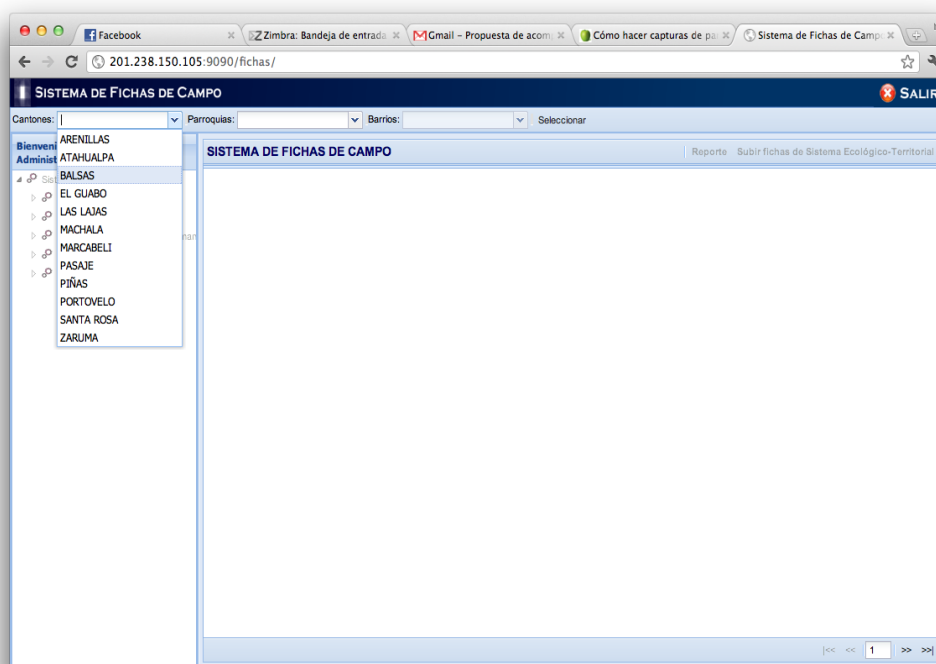

Ventana Cantonal

Una vez listado y seleccionado el Cantón, tenemos automáticamente su respectivo listado de Parroquias, en el sistema se podrá seleccionar una de ellas.

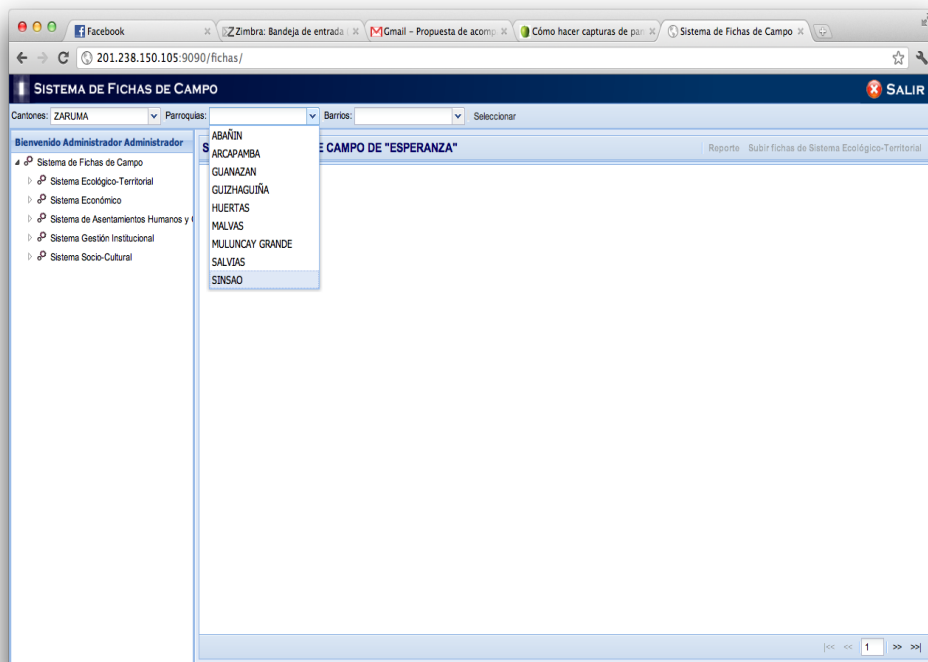

Ventana Parroquial

Seleccionado la Parroquia, el siguiente paso es seleccionar el Barrio o su equivalencia.

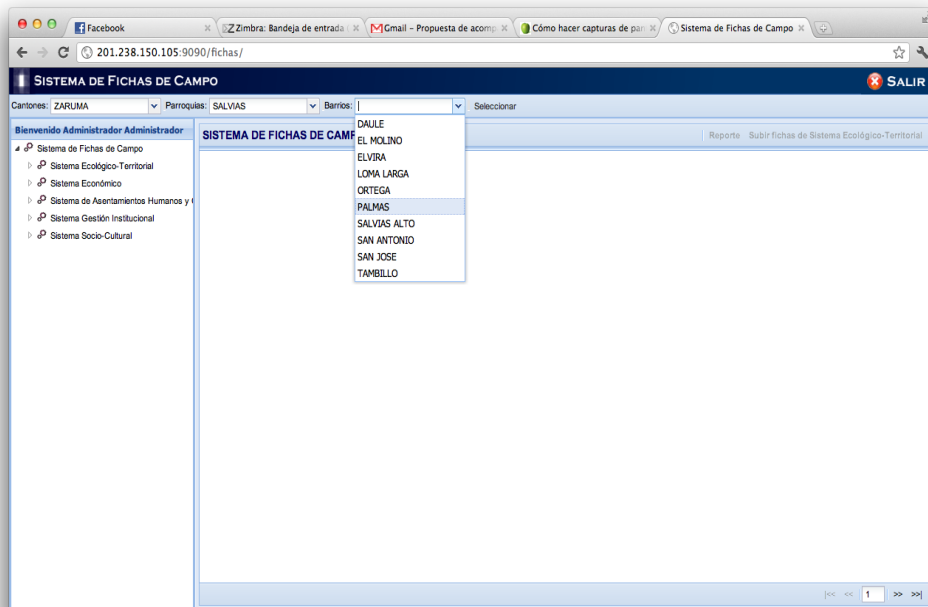

Ventana Barrios o su equivalencia

Una vez seleccionada la parte administrativa (es decir Parroquia, Barrio o su equivalente), se puede ingresar los datos según las fichas de la Guía de la SENPLADES. En la siguiente imagen se puede ver en el panel izquierdo el listado de todas las variables correspondientes a cada uno de los ítems de la guía.

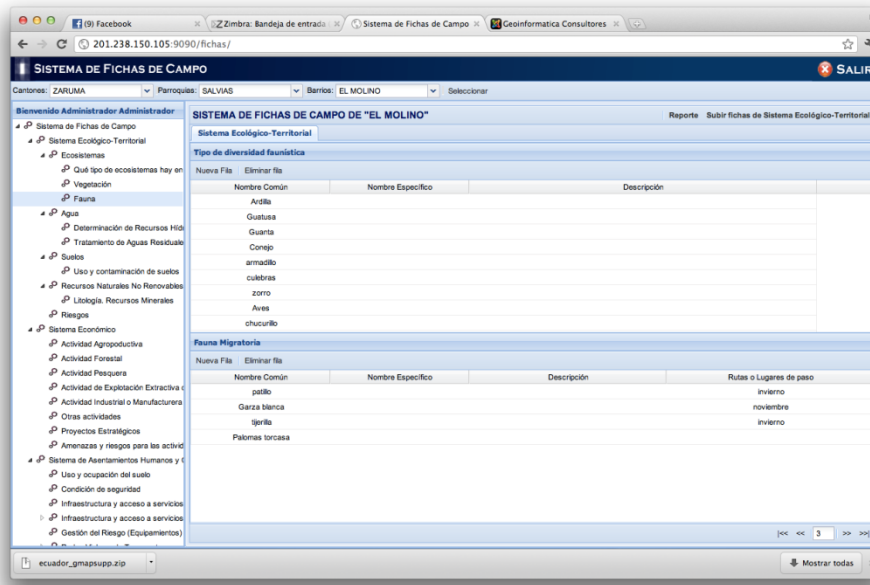

Ventana para el ingreso de fichas

Entre los elementos de la guía de la SENPLADES tenemos:

- ✓ Sistema de asentamientos humanos
- ✓ Sistema de movilidad, energía y conectividad
- ✓ Sistema ambiental
- ✓ Sistema económico
- ✓ Sistema socio-cultural
- ✓ Sistema político-institucional

Reportes

La base de datos alfanumérica tiene la posibilidad de exportar los datos a formatos tales como PDF, EXCEL y WORD, de tal manera que permitan analizar y crear informes a partir de los datos ingresados en las fichas.

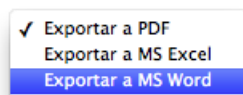

Formatos para exportar

En la ventana que sigue, se puede ver un reporte en formato PDF del sistema ecológico territorial.

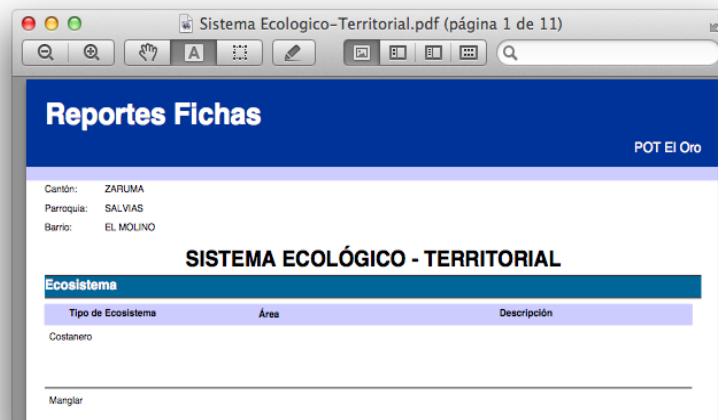

Reporte en digital

Administración de usuarios

En la siguiente imagen se muestra la ventana de administración de usuarios, la misma que permita mantener las seguridades en lo referente a la información.

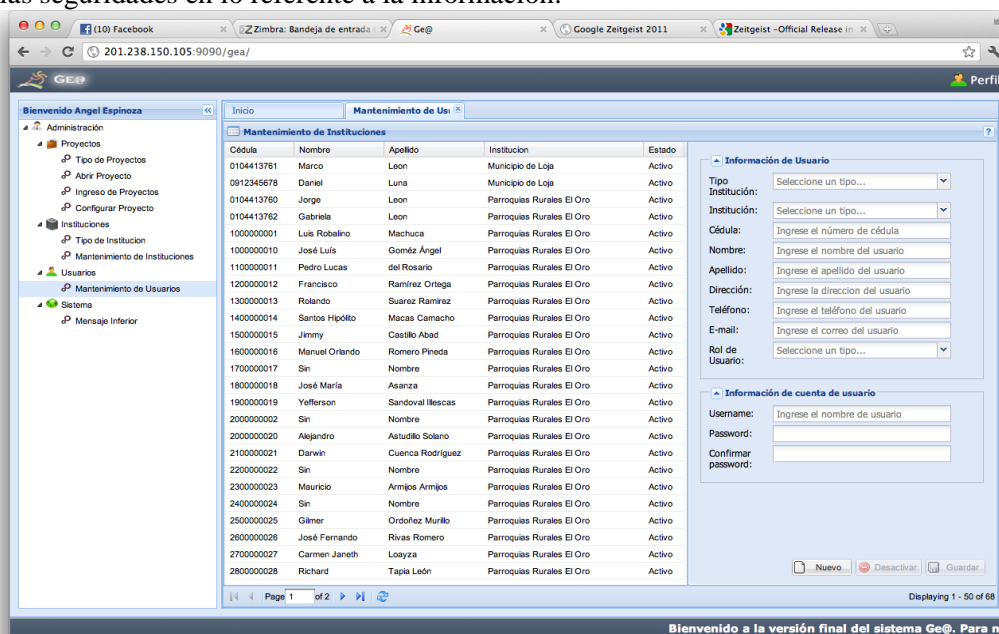

Administración de usuarios

Se manejan tres niveles de usuarios: **Administrador**, aquel que tiene acceso a todo el sistema, permitiendo realizar análisis espacial de la misma; **Técnico**, aquel que permite ingresar, analizar y procesar datos y finalmente el **Invitado**, el mismo que solo puede ver una parte de la información.

La base de datos está desarrollada en software libre, de tal manera que no se tiene problemas en cuanto a licenciamiento. La administración de la base de datos se la puede realizar de forma directa (en base a la propia interfaz de la base de datos) y por medio de la aplicación WEB desarrollada y que está funcionando desde un servidor.

Al tiempo que la base de datos contiene los SHP (archivos con información georeferenciada) los mismo que pueden ser abiertos desde cualquier software de Sistemas de Información Geográficos - GIS; pueden ser éstos de software libre (QGIS, Kosmos, GvSIG) o propietario (ArcGIS de ESRI).

Tanto la información alfanumérica cómo la georeferenciada puede ser vista desde un navegador de Internet, para ello es necesario contar con una conexión a Internet y un servidor donde alojar dicha información.

II. Diagnóstico

6. Subsistema Ambiental

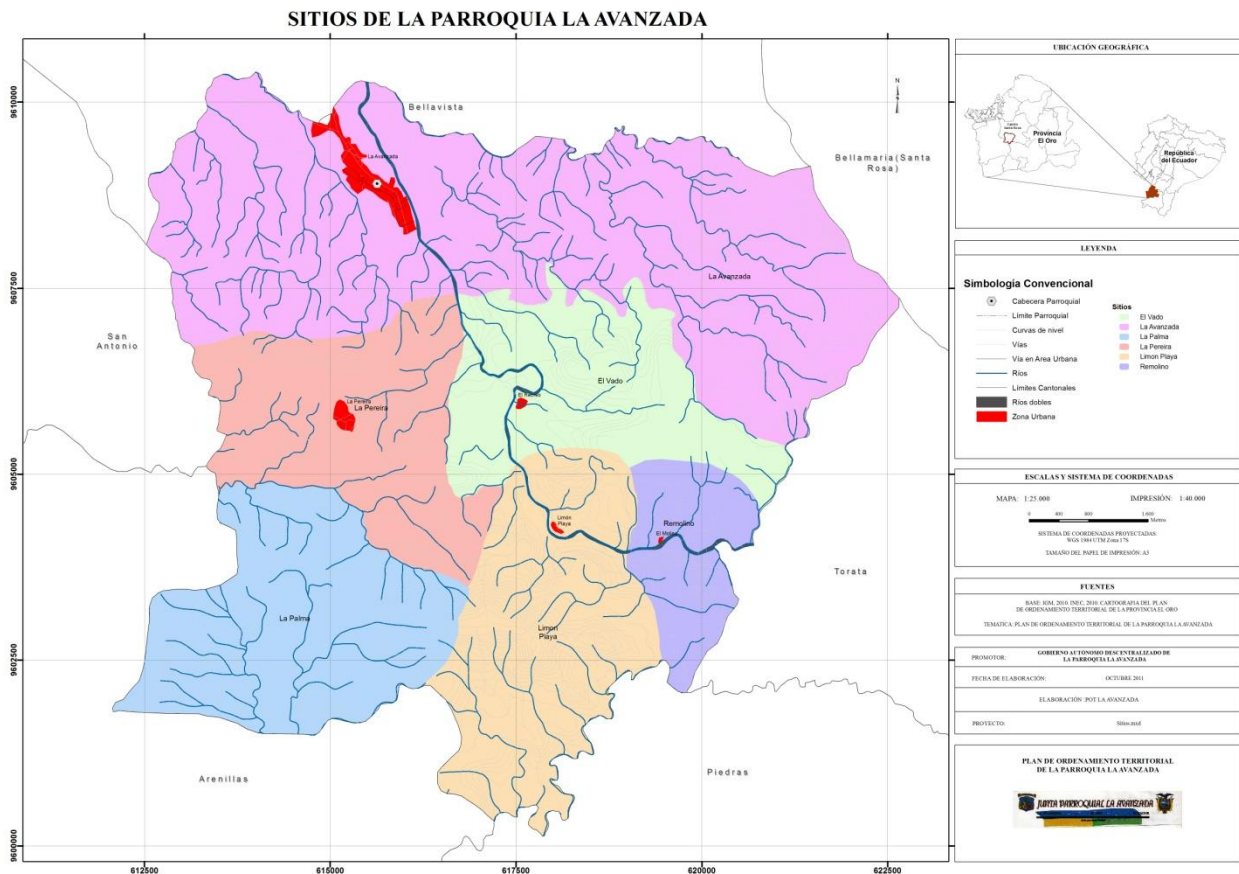

Fuente: Plan de Ordenamiento Territorial de la Parroquia La Avanzada

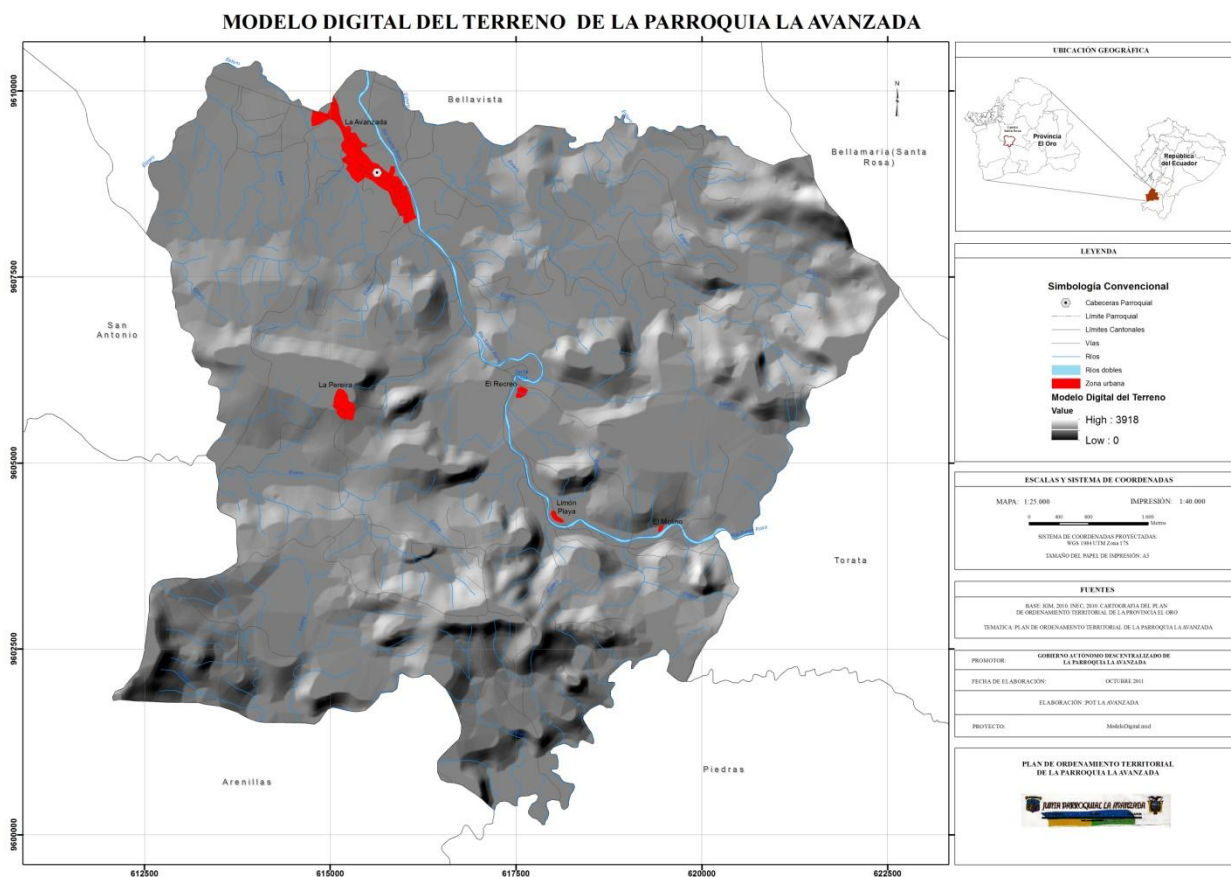

Fuente: Plan de Ordenamiento Territorial de la Parroquia La Avanzada

El Sistema Ambiental corresponde al patrimonio natural que sostiene y condiciona las diversas actividades de la población. También puede denominarse sistema biofísico. Los principales componentes son: clima, ecosistemas, agua, suelo, aire, recursos naturales no renovables; en donde a cada uno de estos componentes se los caracteriza según su nivel de gestión, rangos de biodiversidad y categorías de protección, incluyendo un análisis de riesgos y seguridad.

El análisis del Sistema Ambiental en un territorio se centra en establecer la situación del medio ecológico del cantón, *en el marco del diagnóstico ambiental regional*: sus potencialidades y limitaciones para el desarrollo de las actividades de la población; las condiciones de sustentabilidad; las amenazas naturales y socio naturales existentes y potenciales; y las opciones y condiciones para acoger las actividades y la población³.

Es así que el presente documento recopila y analiza la situación actual e histórica de la parroquia La Avanzada del cantón Santa Rosa con respecto a su sistema Ambiental.

Ecosistemas.

³Guía de contenidos y procesos para la formulación de Planes de Desarrollo y Ordenamiento Territorial de provincias, cantones y parroquias. SENPLADES. 2011.

Un Ecosistema es un espacio geográfico que ha sido delimitado de acuerdo a ciertas características biológicas, físicas y ecológicas propias del lugar. Nos referimos, por ejemplo, a la cantidad de lluvia, la temperatura ambiental, las especies de animales y plantas encontradas, la disponibilidad de agua, el tipo de suelo, entre otras características biofísicas que hace una diferencia sustancial a otros espacios o ecosistemas (Josse, 2001).

Podemos decir que el concepto de ecosistema es una forma de aproximación, clasificación y caracterización de la biodiversidad, es decir es un aporte conceptual a los estudios fisiológicos, biológicos y geográficos de la comunidad natural. (Cuvi, 2001).

Según Sáenz, M. (2005)⁴, en la parroquia La Avanzada se pueden distinguir el ecosistema natural el cual se lo describe a continuación:

- **Ecosistema Bosque Seco Occidental (bsoc).**- Caracterizado por la presencia de vegetación seca y espinosa, que va desde los 50 a los 300 metros sobre el nivel del mar. También es característico de esta zona la presencia de cactus y leguminosas. La vegetación arbórea es dispersa y no llegan a formar unidades densas. Al contrario, la vegetación herbácea es densa, los bosques llegan a medir hasta 20 metros de altura.

Biodiversidad

La parroquia La Avanzada, por su ubicación geográfica, tiene una gran diversidad en términos de flora y fauna, además de que un porcentaje de esta se encuentra dentro del bosque protector Río Arenillas – Presa Tahuin.

- **Flora.**- A continuación se enumeran las especies vegetales más representativas de la parroquia

Flora	
NOMBRE COMUN	NOMBRE CIENTIFICO
Laurel	<i>Cordiaalliodora</i>
Chonta	<i>Bactrisgasipes</i>
Guarumo	<i>Cecropiasp</i>
Zapotes	<i>Matisia cordata</i>
Caña guadua	<i>Gyneriumsagittatun</i>
Aguacate	<i>Persea americana</i>
Mangos	<i>Mangifera indica</i>
Ciruelos	<i>Prunus Domestica</i>
Guabo	<i>Inga sp.</i>
Pechiche	<i>Vitex gigantea</i>
Fernansanchez	<i>Triplaris cumingiana</i>
Higueron	<i>Ficus glabrata</i>
Cedro	<i>Cedrelafissilis</i>

Fuente: Talleres comunitarios 2011

- **Fauna.**- No se cuenta con evaluaciones actualizadas en el área. No obstante, según los estudios realizados por Albuja (1993), se estima que existen entre 60–80 especies de mamíferos (Ministerio de Defensa 2004). A continuación se expone la información rescatada en los talleres comunitarios.

⁴Reporte de Ecosistemas Terrestres Ecuatorianos: Indicadores de biodiversidad para uso nacional, 2005, Ministerio del Ambiente y Ecociencia. Quito.

Fauna

NOMBRE COMUN	NOMBRE CIENTÍFICO
Iguana	<i>Iguana iguana</i>
Chirocas (pecho amarillo)	<i>SicarisFlaveola</i>
Gavilán	<i>Accipitermissus</i>
gallinazo	<i>Coragypsatratus</i>

Fuente: Talleres comunitarios 2011.

Climatología

La Parroquia La Avanzada se caracteriza por tener el clima tipo: Tropical Megatérmico Seco

- *Tropical Megatermico Seco.* Con influencia en la zona *Oeste* de la parroquia, con una cobertura del 10% en el territorio, con un total pluviométrico anual comprendido de 500mm a 750mm, tomados de diciembre a mayo. La estación seca es muy marcada y las temperaturas medias elevadas, superiores a 24°C. En el siguiente mapa se distinguen los tipos de clima de la Parroquia:

En los siguientes mapas se puede observar la distribución del clima en el territorio, así como también las isoyetas e isotermas que caracterizan a la parroquia La Avanzada.

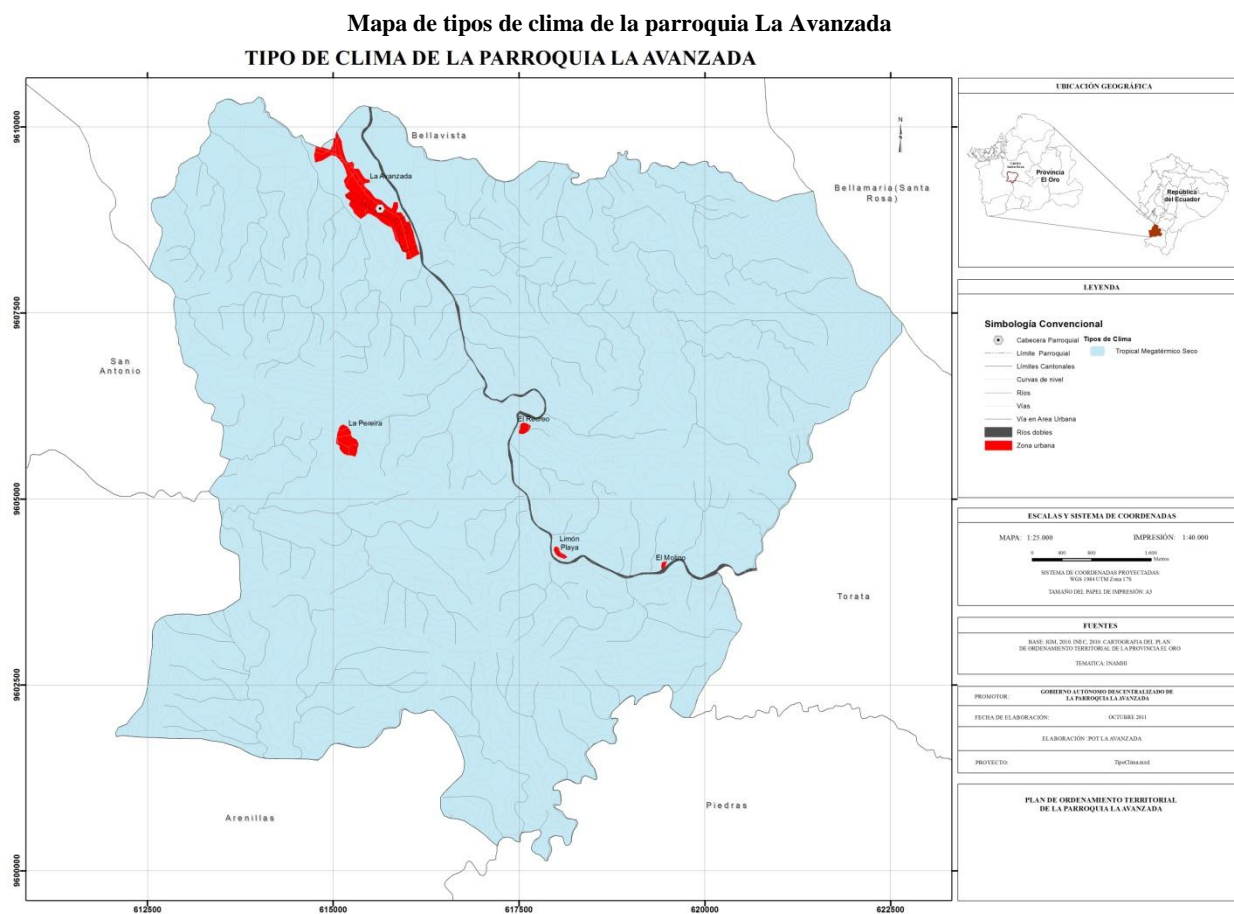

Fuente: Plan de Ordenamiento Territorial de la Parroquia La Avanzada.

En los siguientes mapas se distinguen las Isoyetas e Isotermas de la Parroquia:

Mapa de Isoyetas de la parroquia La Avanzada
ISOYETAS DE LA PARROQUIA LA AVANZADA

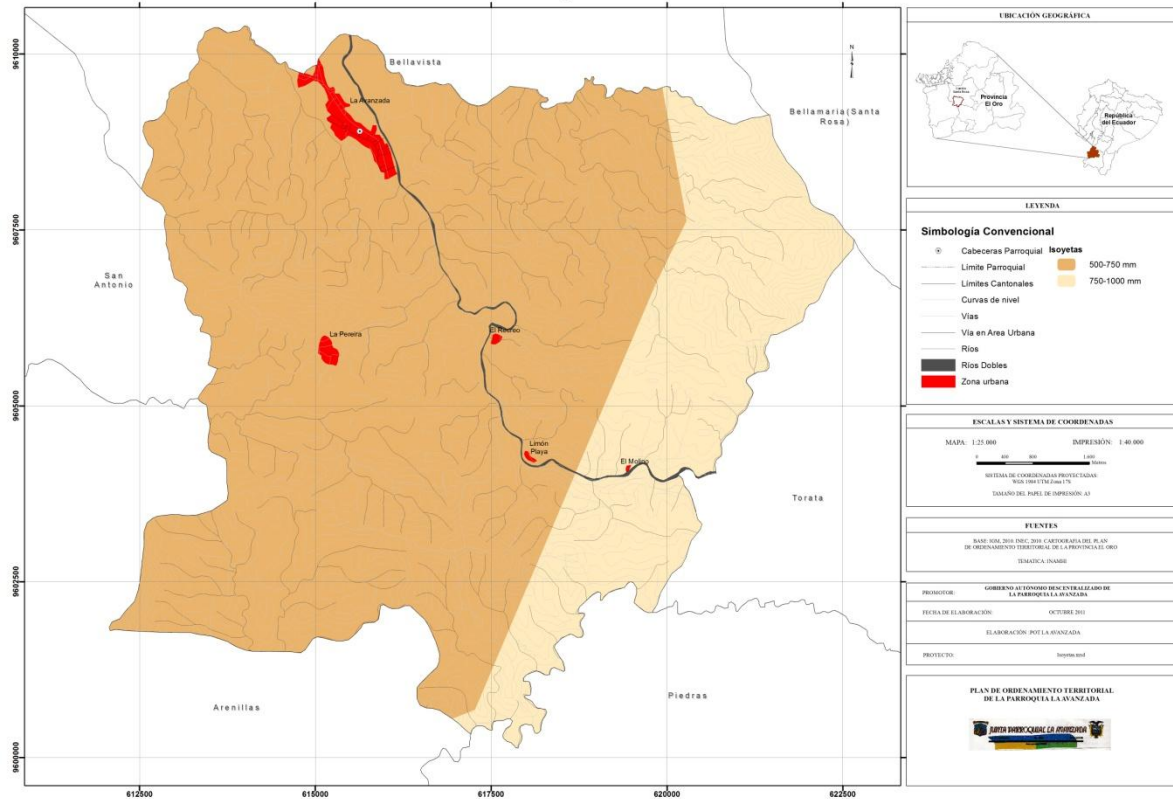

Fuente: Plan de Ordenamiento Territorial de la Parroquia La Avanzada.

Mapa de Isotermas de la parroquia La Avanzada

ISOTERMAS DE LA PARROQUIA LA AVANZADA

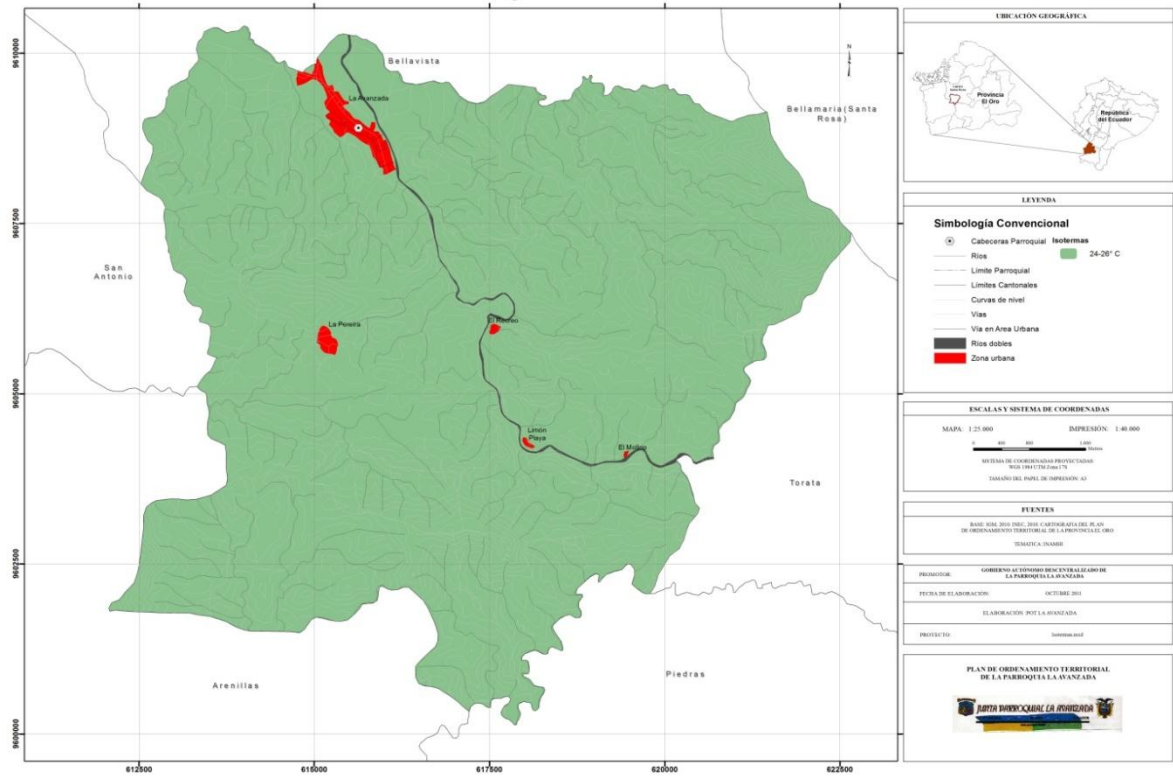

Fuente: Plan de Ordenamiento Territorial de la Parroquia La Avanzada.

Agua.

Caracterización de áreas naturales sensibles en los cauces y cuencas.

En el marco del manejo de los recursos hídricos y cuencas hidrográficas, como parte de planes de ordenamiento territorial, es importante la caracterización de áreas naturales sensibles en los cauces y cuencas, para lo cual se debe considerar el potencial nivel de degradación y la sensibilidad hídrica, ambiental y de riesgo, con un enfoque particular en la protección de fuentes para poblados.

- Nivel de degradación

Se refiere básicamente a la situación presente de la calidad físico-química y bacteriológica del agua, en relación con sus usos actuales, como consumo doméstico, riego, abrevadero, industria, hidroelectricidad, turismo / recreación, y conservación de la flora y fauna acuáticas.

Nivel Alto: La calidad del agua no es apta para los usos actuales del recurso, de acuerdo a la normativa aplicable.

Nivel Medio: Alguno de los parámetros importantes de la calidad físico-química y bacteriológica del agua no cumple con los estándares para los usos previstos, aunque con medidas no complejas y poco costosas puede solucionarse.

Nivel Bajo: Alguno de los parámetros importantes de la calidad físico-química y bacteriológica del agua no cumple con los estándares para los usos previstos, y su solución requiere de medidas complejas y costosas.

- Sensibilidad

Dependiendo de las características biofísicas de las cuencas y cauces, así como de las condiciones socioeconómicas de la población, pueden sufrir afectaciones con diferentes consecuencias por variaciones significativas en los aspectos hídricos, ambientales y de riesgo, los cuales a su vez están interrelacionados. En el caso del riesgo, puede presentarse en mayor o menor grado, dependiendo de las amenazas y la vulnerabilidad.

Sensibilidad Hídrica

Cambios estacionales en la cantidad y calidad del recurso hídrico, es decir la ocurrencia de significativas variaciones en los caudales y en la calidad físico-química y bacteriológica del agua, pueden presentar afectaciones a los usos y usuarios del recurso.

Sensibilidad Ambiental

Cambios en el flujo o la calidad del agua pueden afectar, en mayor o menor grado, al suelo y a la fauna y flora acuáticas, degradando los ecosistemas hídricos y su capacidad natural de regulación, control y protección de cauces.

Sensibilidad al Riesgo

Por la ocurrencia de sequías extremas, al no disponer del recurso en cantidad suficiente, se presenta escasez de agua para consumo humano, con las consiguientes afectaciones a la salud de la población, crisis en la agricultura ante la falta de riego, así como pérdida de la posibilidad de aprovechar ecosistemas hídricos como recurso turístico.

Según las condiciones de vulnerabilidad de las cuencas y cauces, crecientes extremas y deslaves pueden provocar afectaciones a la integridad física de la población, daños a la infraestructura de poblados y a riberas de cauces, así como al aprovechamiento del ecoturismo y actividades recreativas.

El deterioro de la calidad del agua puede tener consecuencias de mayor o menor gravedad en la salud de la población.

- **Matriz de Caracterización**

**MATRIZ DE CARACTERIZACIÓN DE ÁREAS NATURALES
SENSIBLES EN CAUCES Y CUENCAS
Protección de fuentes para poblados**

Cauce / Cuenca (alcance parroquial)	Uso del recurso hídrico					Nivel de degradación			Sensibilidad			Observaciones
	D	R	I	H	T	A	M	B	Hídrica	Ambiental	Riesgo	

*D: Consumo doméstico. R: Riego. I: Industria. H: Hidroelectricidad. T: Turismo / Recreación.
A: Alto. M: Medio. B: Bajo*

Análisis Parroquial

El territorio de la parroquia La Avanzada del Cantón Santa Rosa se ubica en las cuencas hidrográficas de los ríos Santa Rosa y Arenillas, subcuencas de los mismos nombres. Los principales cursos hídricos en la parroquia son el Río Santa Rosa, Estero Tomás, Quebrada Romero y Quebrada Raspas. Junto al límite Sur, en la parroquia Arenillas, se encuentra el reservorio de la presa Tahuín.

El recurso hídrico de los ríos Santa Rosa y Arenillas son fuente de suministro de agua para riego. Hay varios canales de riego y drenaje.

Los tramos del río Santa Rosa en la parroquia, corresponden a la cuenca baja, sujeta en este sector a inundaciones.

CANTÓN PARROQUIA /	CUENCAS	SUBCUENCAS	PRINCIPALES CURSOS HÍDRICOS - PARROQUIA
SANTA ROSA			
La Avanzada	Río Santa Rosa	Río Santa Rosa	Río Santa Rosa, Estero Tomás, Quebrada Romero, canales de riego y drenaje
	Río Arenillas	Río Arenillas	Río Arenillas, Quebrada Raspas, canales de riego drenaje

En el siguiente mapa se distinguen la red hídrica de la Parroquia:

Mapa de la red hídrica de la parroquia La Avanzada
RED HÍDRICA DE LA PARROQUIA LA AVANZADA

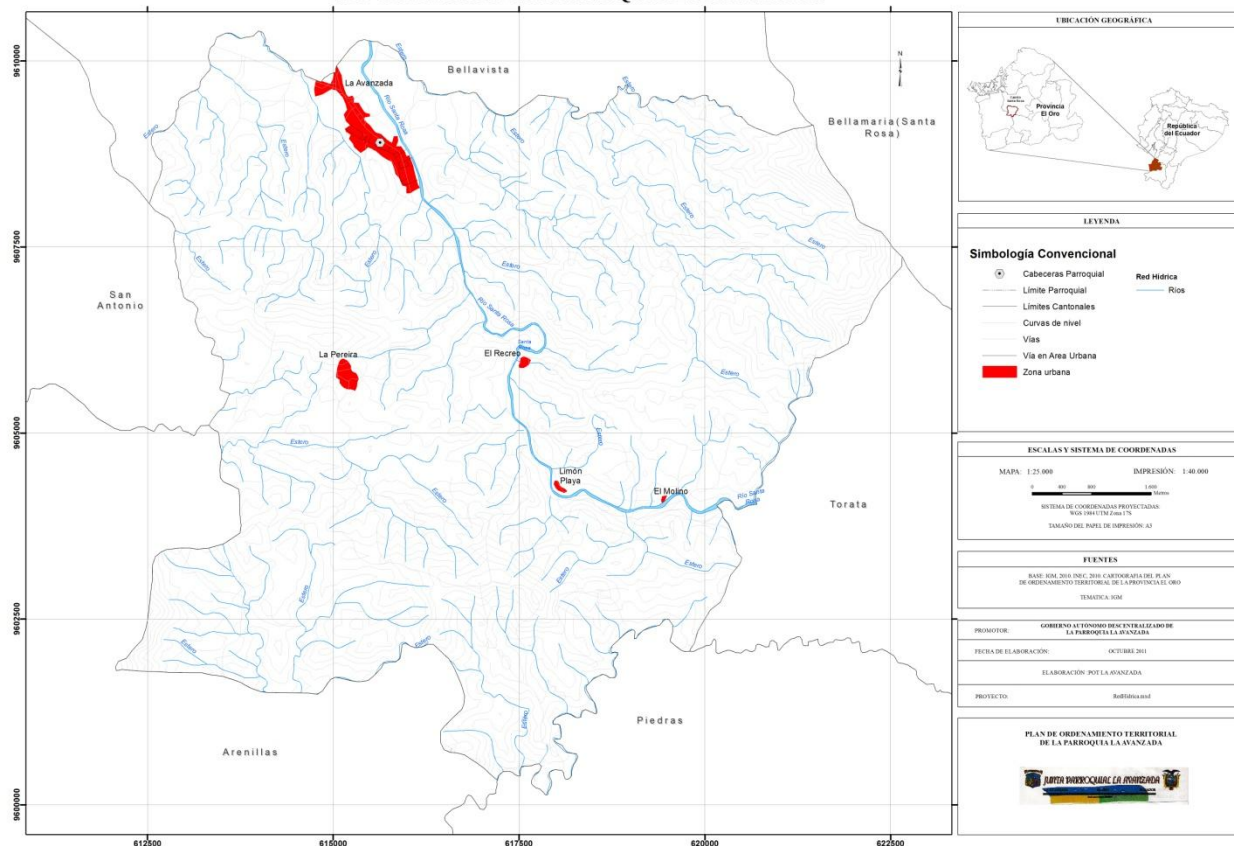

Fuente: Plan de Ordenamiento Territorial de la Parroquia La Avanzada.

MATRIZ DE CARACTERIZACIÓN DE ÁREAS NATURALES SENSIBLES EN LOS CAUCES Y CUENCAS - Protección de fuentes para poblados

Cauce / Cuenca (alcance parroquial)	Uso del recurso hídrico					Nivel de degradación			Sensibilidad			Observaciones
	D	R	I	H	T	A	M	B	Hídrica	Ambiental	Riesgo	
Río Santa Rosa	X	X	X		X		X		X	X	X	
Estero Tomás, Quebradas Romero y Raspas		X			X		X		X		X	
Canales de riego y drenaje		X					X		X			

D: Consumo doméstico. R: Riego. I: Industria. H: Hidroelectricidad. T: Turismo / Recreación.
A: Alto. M: Medio. B: Bajo.

Suelo

Características del Suelo.

- **Textura.**

Textura Franco arcillosa: es un suelo de textura fina que usualmente se quiebra en terrón es duros cuando éstos están secos. El suelo en estado húmedo al oprimirse entre el pulgar y el resto de los dedos

formará una cinta que se quebrará fácilmente al sostener su propio peso. El suelo húmedo es plástico y formará un molde que soportará bastante al manipuleo. Cuando se amasa en la mano no se destruye fácilmente sino que tiende a formar una masa compacta.

En el siguiente mapa se distinguen la textura de la Parroquia:

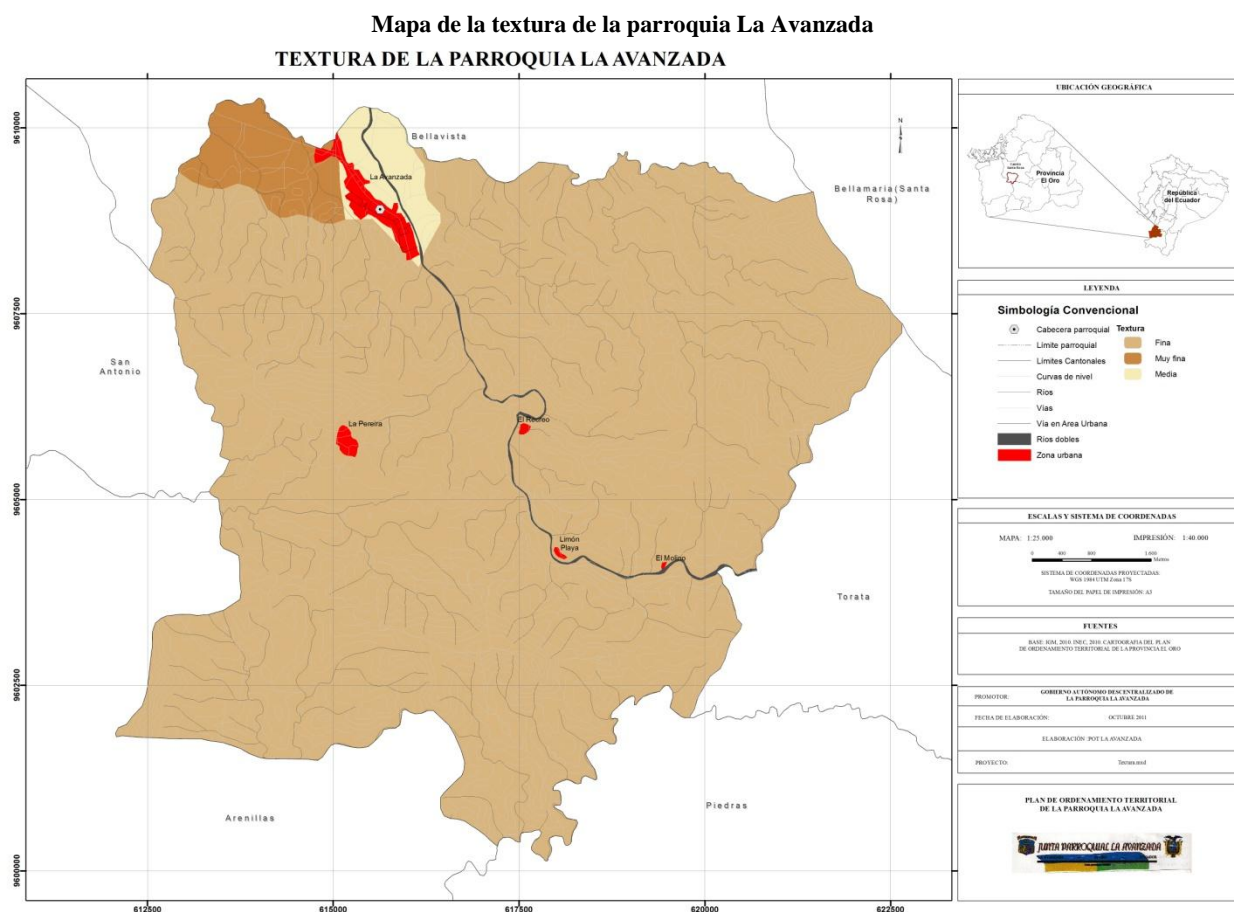

Fuente: Plan de Ordenamiento Territorial de la Parroquia La Avanzada.

- **Determinación de Principales actividades de la Parroquia.**

El siguiente cuadro resume la cobertura vegetal actual en la Parroquia La Avanzada:

Cobertura Vegetal en la Parroquia

Tipo de Cobertura	Uso de suelo	Área(Ha)
Pasto	Pecuario	5615,29
Banano	Cultivos Permanentes	3,47
Cacao	Cultivos Permanentes	29,89
Cacao y Naranja	Cultivos Permanentes	104,91
Asentamientos Humanos	Viabilidad y Vivienda	73,54

Fuente: POT El Oro, 2011

Como se observa en el cuadro, el área dedicada cultivos de pastos cubre 5615 Has, el resto del área está dedicada a las actividades agrícolas y ganaderas especialmente.
 En el siguiente mapa se distinguen la aptitud del suelo de la Parroquia:

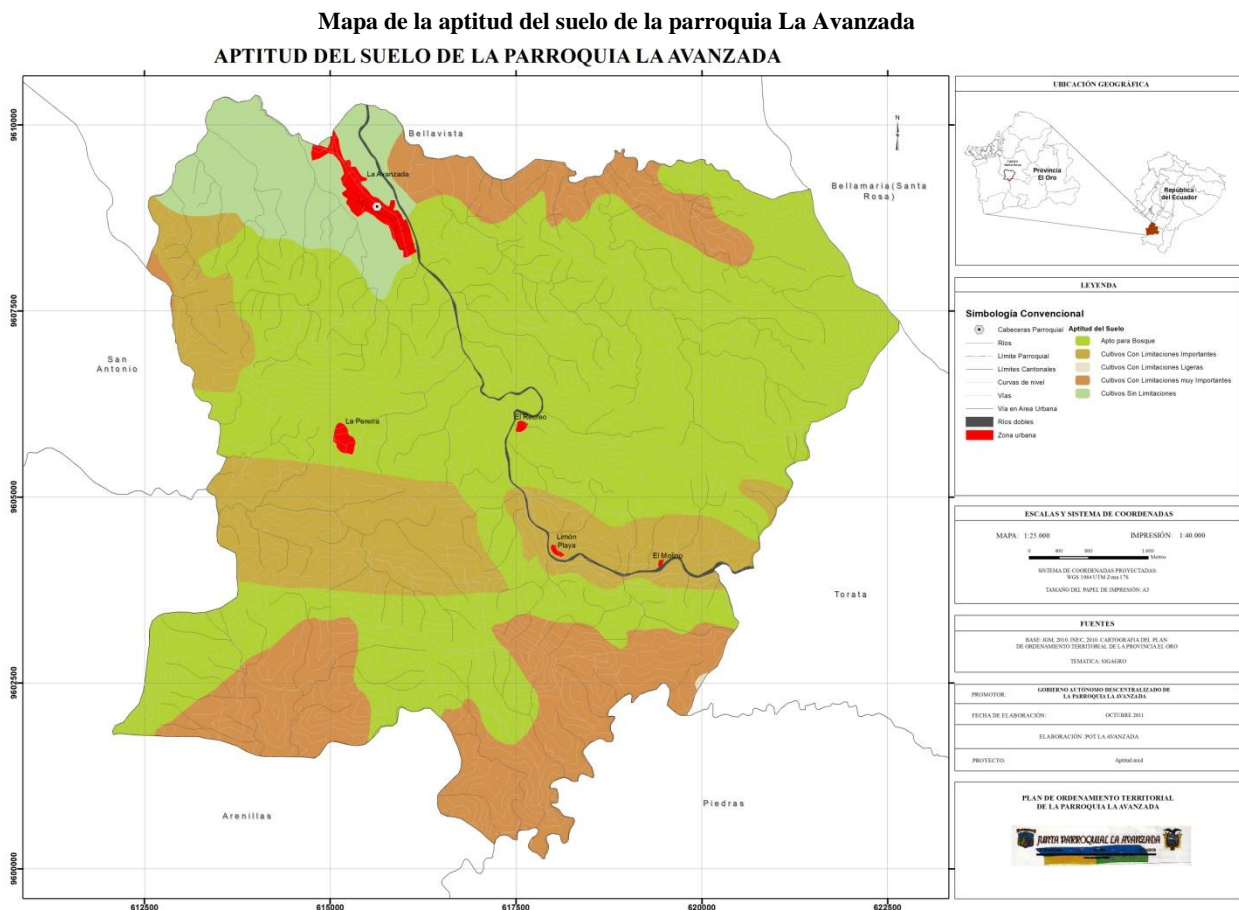

Fuente: Plan de Ordenamiento Territorial de la Parroquia La Avanzada.

- **Determinación de actividades contaminantes**

Producción agrícola

Los principales productos agrícolas son el banano, cacao limón y como productos de temporada que también generan ingresos en la parroquia, son la mandarina y la naranja en cuestión de cultivos frutales.

Se utiliza plaguicidas y herbicidas de alto nivel tóxico (Glifosatos, Furadan) los cuales aplican a sus cultivos sin ningún control ni manejo técnico de dichos productos, provocando contaminación al suelo y agua de las fuentes adjuntas a sus propiedades, así también como la salud de las personas, puesto que no se prevé la utilización de indumentaria de seguridad para la aplicación de los químicos.

Producción Pecuaria

Respecto a la producción pecuaria por familias, de acuerdo al sondeo se identifican cuatro actividades principales, el avícola (50%), porcinos (28%), producción de vacuno (19%) y camarón (3%).

El mayor impacto se puede denotar en la producción avícola, en la generación de residuos sólidos a los cuales no se les da tratamiento. La producción porcina genera una gran cantidad de contaminación a las fuentes acuíferas, al generar efluentes orgánicos, sin embargo, la magnitud de estos impactos se

considerarían casi nulos, lo que se tomará en cuenta es la expansión de la frontera agrícola, el crecimiento del área de los pastizales

Manejo de Desechos y Efluentes

El uso de letrinas conectada al sistema de alcantarillado en la parroquia, cubre el 56%, mientras que las familias que tienen letrinas y sin conexión al sistema de alcantarillado o planta de tratamiento de aguas servidas es del 30%, y un 14% de la población no cuenta con servicio de canalización de aguas servidas.

El servicio de recolección de residuos sólidos está a cargo del gobierno municipal de Santa Rosa y cubre la cabecera parroquial y los sitios, en periodos irregulares, lo cual genera que la población busque alternativas de disposición final como es la quema.

La emisión de efluentes domiciliarios (aguas negras y grises), a los causas hídricos, generan procesos de eutrofización de las aguas, para luego perder las condiciones para sostener vida en este, además de la proliferación de vectores de enfermedades.

Recursos Naturales No renovables

Identificación de áreas de explotación mineral

Extracción de material pétreo en el río Carne Amarga (Santa Rosa), con procesos de lavado y de trituración de los áridos.

Determinación de impactos ambientales asociados.

La presencia de canteras de extracción pétreo y aurífera en el río Carne Amarga aguas arriba, generan impactos ambientales que se describen a continuación.

- *Cambios Morfológicos y Degradación del lecho del río, aguas abajo del sitio de explotación*, la disminución del caudal debido a las actividades del río ocasiona degradación de su lecho, como resultado en el cambio de su régimen hidrológico y de la cantidad de material sólido que transporta.

- *Alteración de la calidad del agua*, la calidad del agua del río Carne Amarga, aguas abajo de las canteras de río, está modificada por las actividades relacionadas con la extracción de áridos, el aumento de los sólidos suspendidos, como la contaminación por hidrocarburos provenientes de las máquinas, modifican la calidad del agua afectando la biodiversidad acuática y terrestre.

Identificación de Riesgos

Para un mejor análisis se procedió a realizar la identificación de los riesgos según su procedencia como son las amenazas y las vulnerabilidades.

- Amenazas

El término amenaza o peligro natural es utilizado en referencia a todos los fenómenos atmosféricos, hidrológicos, geológicos u originados por el fuego que, por razón del lugar en que ocurren, su severidad y frecuencia, pueden afectar de manera adversa a los seres humanos, a sus estructuras o actividades. Los más representativos se enumeran a continuación

- Derrumbes
- Terremotos
- Sequías
- Inundaciones.
- Incendios.

- Vulnerabilidades

Son generalmente causados por la intervención del ser humano en ciertos ambientes frágiles, que provocan cambios en la funcionalidad del medio haciendo que aumente los niveles de riesgo y vulnerabilidad de las sociedades hacia cierta amenaza. Los más representativos se enumeran a continuación.

- Actividades productivas no controlados y poco tecnificadas
- Áreas pobladas sin planificación ni estudios de riesgo.
- Contaminación de los recursos naturales (agua, aire, suelo).

Cuadro N°. Matriz de Análisis de Riesgos

SUBSISTEMA	ELEMENTOS	ASPECTOS INDICADORES DE AUMENTO DE LA VULNERABILIDAD	AMENAZAS	RIESGOS
ECOLOGICO TERRITORIAL	<i>FLORA</i>	Procesos de deforestación.	Laderas de montaña y riberas de ríos y quebradas debilitadas, acelerando su erosión. Mayor frecuencia de fenómenos como <i>sequía</i> y <i>heladas</i> . Constante ocurrencia de <i>plagas</i> y <i>enfermedades</i> .	Derrumbes, deslizamientos e inundaciones. Daños a espacios de desarrollo ecológicos. Ruptura de cadenas en los Ecosistemas, generando disminución de las poblaciones de especies animales y vegetales.
	<i>FAUNA</i>	Perdida del espacio en las áreas naturales, hábitat de especies animales.		
	<i>SUELOS</i>	Actividades agrícolas y pecuarias, con procesos no tecnificados.		
	<i>HIDROLOGÍA</i>	Deterioro de la calidad del agua en los ríos y quebradas.		
	<i>TOPOGRAFIA</i>	Condiciones sociales que obliga a la ocupación de terrenos inapropiados para vivienda, cultivo y crianza de animales.		

En los siguientes mapas se distinguen las zonas de riesgo de la Parroquia:

Mapa de la zona de inundación de la parroquia La Avanzada

AREAS PROPENSAS A INUNDACIONES PARROQUIA LA AVANZADA

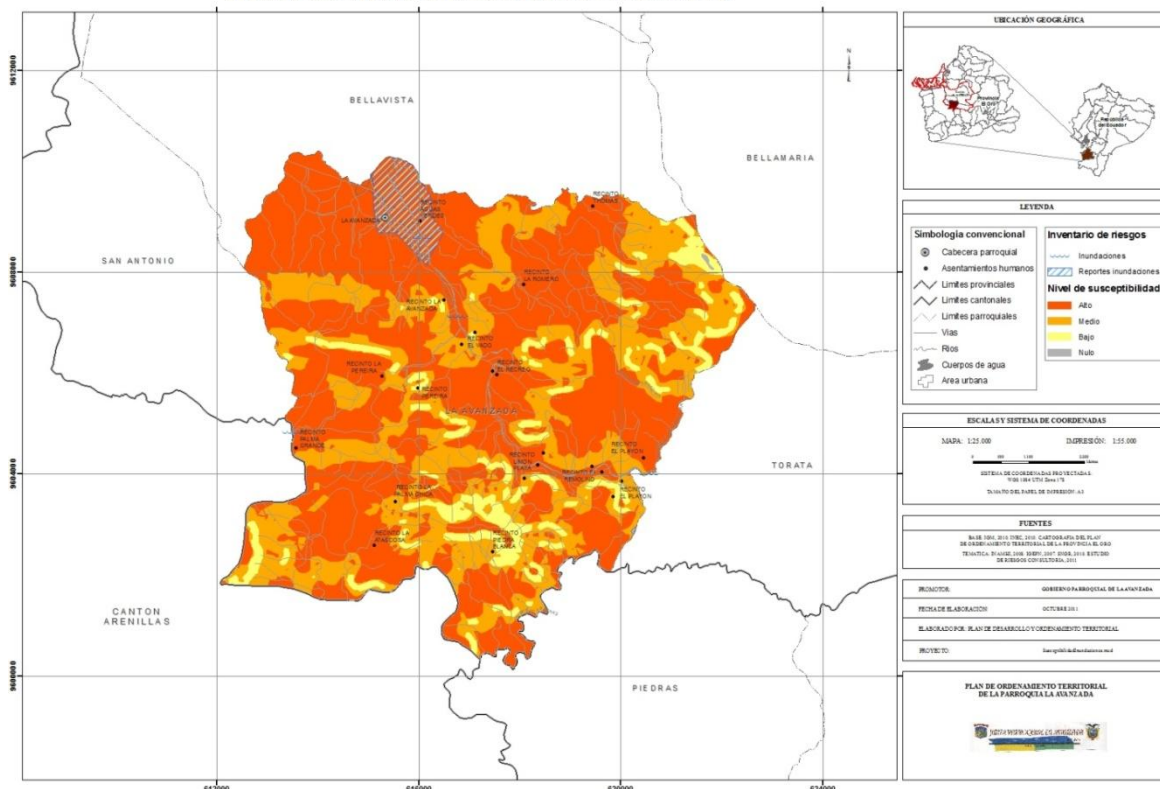

Fuente: Plan de Ordenamiento Territorial de la Parroquia La Avanzada.
Mapa de la zona de movimiento de masa de la parroquia La Avanzada

MOVIMIENTO DE MASAS DE LA PARROQUIA LA AVANZADA

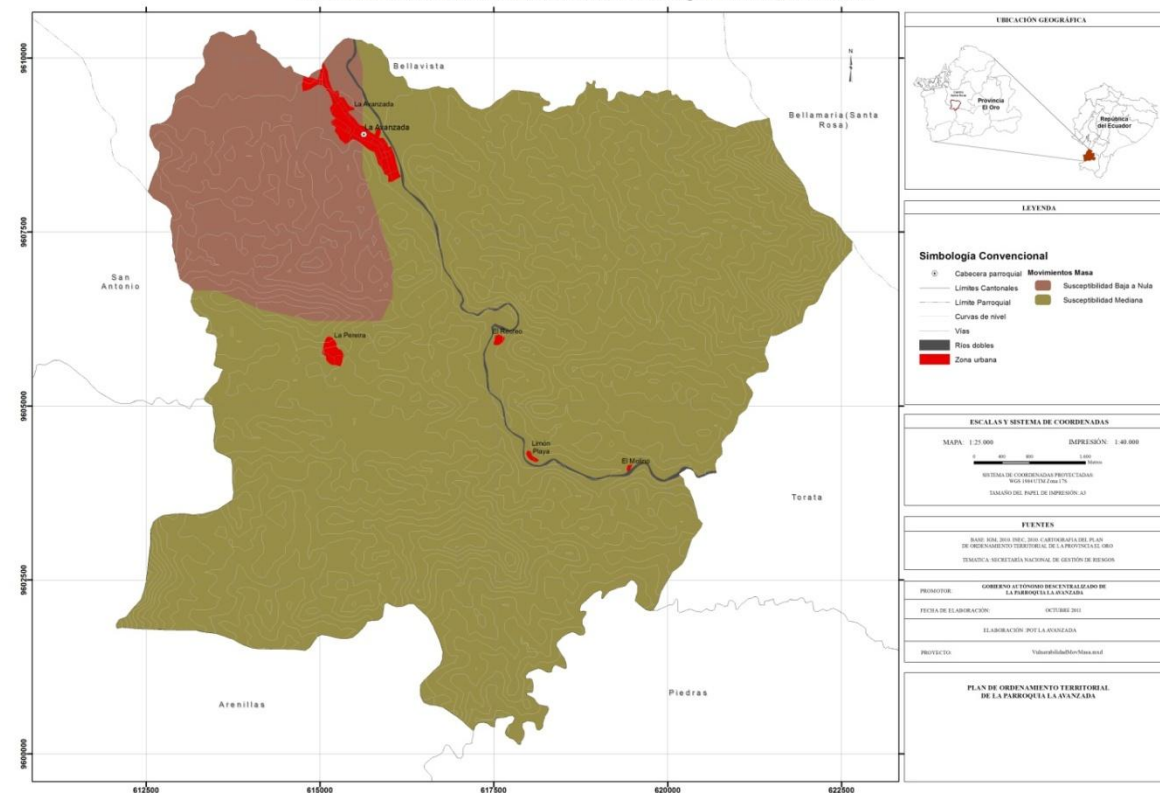

Fuente: Plan de Ordenamiento Territorial de la Parroquia La Avanzada.

Identificación de las unidades ecológicas territoriales

En la parroquia La Avanzada, se han determinado las siguientes unidades.

Rio Carne Amarga (Santa Rosa)

Bosques naturales

Inventario del tipo de espacios en el territorio

Matriz de Espacios de Desarrollo

ESPACIO DE DESARROLLO	USAR	TRANSFORMAR	ADMINISTRAR
Suelo	Suelo de buenas características para la agricultura	La agricultura en la parroquia es la principal actividad, con plantaciones. La fragilidad de los suelos es muy alta, la modificación sin mayor control podría generar procesos erosivos.	La Junta parroquial de La Avanzada, promueve, los procesos productivos. La municipalidad de Santa Rosa, controla y regula el uso del suelo.
Recurso Hídrico	Consumo humano, actividades recreativas, abrevadero de animales. Además los cauces de quebradas y ríos son usados para desechar las aguas residuales.	Este recurso con la intervención humana ha ido sufriendo modificaciones tanto en su calidad como en cantidad, producto de la intervención por la actividad humana.	Dado por la Secretaría Nacional del Agua, mediante la concesión de este recurso para los diferentes usos. Además los municipios y las juntas de agua potable se encargan de administrar este recurso hacia sus socios o abonados. El uso de agua para los animales lo realiza cada propietario de terreno de acuerdo a sus necesidades.
Áreas de Vegetación natural.	Áreas utilizadas para la conservación de la diversidad en flora y fauna endémica, con gran importancia en la parroquia.	El crecimiento de la frontera agrícola, ha reducido su tamaño para formar parte de amplios áreas para la producción tanto agrícola como pecuaria.	El 43% de la parroquia es bosque natural, que debe ser manejado, conservado y controlado por la municipalidad del cantón La Santa Rosa, apoyado por la Junta Parroquial de La Avanzada

Recursos Locales
Recursos Ecológicos Territoriales

RECURSO	CANTIDAD	CALIDAD	AMBITO DE INFLUENCIA	RENTABILIDAD	SOSTENIBILIDAD	ESTADO ACTUAL	UBICACIÓN
Cobertura Vegetal	2600 has	Presencia de fuertes principios de intervención.	Local	Son rentables por los servicios que prestan (protección, biodiversidad, agua)	Sostenibles mientras el manejo se lo realice con más presión.	Un porcentaje elevado de los bosques naturales se conserva en buen estado, pero enfrentan presiones externas aumentando los riesgos de intervención.	Distribuidos a nivel parroquial.
Suelo	6100 has	En regular estado de conservación	Local		El manejo actual de este recurso no es sostenible.	Son áreas con marcada intervención humana, sin ninguna técnica adecuada.	En toda la parroquia
Fuentes hídricas (ríos, laguna y quebradas)	Río Carne Amarga (Santa Rosa)	Existe mucha intervención antrópica.	Regional		Poco sostenible.	No existe un manejo adecuado de estas áreas, las poblaciones desechan residuos sólidos y líquidos en sus cauces.	Parroquia.
Clima	2 periodos uno lluvioso y el otro seco	Cálido Tropical	Local	Buena	Constante	Bueno	En la parroquia

Matriz FODA
Matriz FODA

SISTEMA TERRITORIAL (Elementos)		ECOLOGICO	FORTALEZAS	DEBILIDADES
Biodiversidad			<ul style="list-style-type: none"> Diversidad en flora y fauna 	<ul style="list-style-type: none"> Disminución de la biodiversidad por el acelerado avance de la frontera agrícola. Mínima información sobre la biodiversidad de la parroquia.
Suelo			<ul style="list-style-type: none"> Suelos aptos para la diversificación en la producción. 	<ul style="list-style-type: none"> Poca tecnología empleada para la producción agropecuaria. No existe diversificación en la producción.
Clima			<ul style="list-style-type: none"> Propicio para la producción de varios tipos de prácticas agrícolas y pecuarias. 	<ul style="list-style-type: none"> No contar con la tecnología apropiada para mejorar la producción de acuerdo a los diferentes microclimas.
Hidrología			<ul style="list-style-type: none"> La parroquia cuenta con un importante río de la región. 	<ul style="list-style-type: none"> No existe conocimiento sobre el manejo de las Cuenca Hidrográficas y demás recursos hídricos.
Topografía			<ul style="list-style-type: none"> Su ubicación geográfica, en la estribación, es ventaja pues su geomorfología no es muy variada y prevalecen las planicies. 	<ul style="list-style-type: none"> Factores como producción y contaminación, aumenta riesgo de erosión de los suelos.
O P O R T U N I D A D E S	<ul style="list-style-type: none"> Se cuenta con el Plan Estratégico Parroquial. Ejecución de Proyectos Ambientales. 	ESTRATEGIAS		
		Elaborar y ejecutar planes, programas, proyectos y políticas que conlleven a un manejo sustentable de los recursos naturales de la parroquia.	Búsqueda y gestión de fondos en proyectos locales para producción, conservación ambiental, etc. Desarrollar estrategias de promoción eco turísticas de las áreas naturales especiales existentes.	
A M E N A Z A S	<ul style="list-style-type: none"> Sobre explotación de los recursos naturales renovables (flora y fauna). 	Ejecutar planes, programas, proyectos y políticas para sensibilizar a la población sobre los problemas ambientales. Incentivar la participación de la población en la búsqueda de opciones para enfrentar las dificultades ambientales que afectan la calidad ambiental de la provincia.	Coordinación interinstitucional en el control y manejo de los recursos naturales.	

Problemas territoriales

PROBLEMA MANIFESTACIÓN	CAUSAS	AGENTES	UBICACIÓN	GRAVEDAD
Ambiente degradado por el mal manejo de los recursos naturales.	<ul style="list-style-type: none"> • Aumento de la frontera agrícola • Deforestación • Falta diversificación de cultivos • Monocultivos. 	Familias	Casi en toda la parroquia	Alta
<i>Inundaciones</i>	<ul style="list-style-type: none"> • Exceso de lluvias • No existe conservación de las cuencas hídricas • Deforestación 	Todos	En el 70% del territorio aproximadamente	Alta
Mezcla y superposición desordenada de usos y actividades incompatibles	<ul style="list-style-type: none"> • Ausencia de normas • Prima lo individual sobre lo comunitario. 	Familias e instituciones	En casi todo el territorio	Media

Riesgos, Recursos y Problemas de la Parroquia La Avanzada

COMPONENTES	RECURSOS	RIESGOS	PROBLEMAS.
Ecosistemas	La parroquia posee el Ecosistema Bosque Seco Occidental (bsoc), el cual se caracteriza por albergar ciertos tipos de flora y fauna debido al clima.	Pérdida progresiva de los ecosistemas debido a la expansión de la frontera agropecuaria.	Incremento en la superficie de monocultivos sin manejo tecnificado en la parroquia.
Clima	Existen el tipo de clima: Tropical Megatérmico Seco, el cual determinan las actividades agrícolas del sector.	La variación en la duración de las épocas del año generados por el cambio climático podrían generar sequías prolongadas.	La inestabilidad de las actividades productivas conjuntamente con la baja productividad son problemas ligados con pérdida de cultivos y pérdidas económicas.
Agua	La red hídrica en la que se encuentra la parroquia es la red del río Santa Rosa, la que cuenta con varias subcuencas de ellas la más importante la del río Arenillas y sus derivados que sirve para riego en la zona.	El mal uso de las fuentes hídricas tendría repercusiones como Inundaciones, desertificación, disminución de áreas naturales, disminución de la oferta hídrica	Pérdida de la flora y fauna acuática del sector. Disminución de la oferta del suministro de agua para consumo de los habitantes. Incremento de enfermedades infecciosas.
Suelo	Las texturas presentes en la zona son: Franco Arcillosa la cual es determinante para el tipo de cultivo que se desarrolla en la parroquia.	Los impactos negativos por actividades productivas se derivan por el uso de fertilizantes, agroquímicos y malas prácticas en el manejo de los suelos.	Degradación de las características del suelo, erosión y pérdida de la aptitud natural de este recurso.
Recursos naturales no renovables (subsuelo)	En la parroquia se realizan actividades de extracción de material pétreo.	Los impactos negativos por explotación serían principalmente la contaminación de la red hídrica por procesos inadecuados de extracción de la zona.	Las actividades mineras que se desarrollan en la parroquia no tienen controles Ambientales. Realización de actividades mineras que desarrollan procesos de forma anti técnica.
Amenazas y Seguridad	Se encuentran zonas montañosas con presencia de laderas pronunciadas y riberas de ríos y quebradas debilitadas.	Derrumbes, deslizamientos o inundaciones.	Incapacidad de enfrentar las situaciones de riesgo. Falta de procesos de planificación para amenazas naturales.

7. Subsistema Económico Productivo

Metodología de Trabajo

Para el mismo se trabajó con información provista por el Gobierno Autónomo de la Junta Parroquial La Avanzada, a través del Plan de Desarrollo, información provista por el Ministerio de Agricultura, Ganadería, Acuacultura y Pesca –MAGAP–, datos provistos por el Instituto Nacional de Estadísticas y Censos por medio del Censo Nacional Agropecuario año 2000, Censo Nacional Económico 2010, Censo Nacional de Población y Vivienda 2010, Censo Avícola 2006, Censo Porcícola 2009 y la Encuesta de Superficie y Producción Agropecuaria Continua ESPAC (2004 a 2010), interpretación de la imagen satelital y trabajo de campo. Se solicitó información a otro tipo de instituciones (MAGAP, MAE, MRNNR, MIyC y SNR) según lo establece la guía de la SENPLADES, sin embargo no pudimos contar con esta información ya que no poseen estadísticas ni actuales ni históricas a nivel parroquial.

Actividades Primarias⁵

La Parroquia de La Avanzada posee aproximadamente 6645 ha. de las cuales cerca del 80% están destinadas a la producción agropecuaria, bajo la siguiente distribución:

Producto	Hectáreas	Participación
Banano	3,47	0,07%
Cacao	29,89	0,56%
Pastos	4535	85,31%
Asociados	642,83	12,09%
Naranja-Cacao	104,92	1,97%

Fuente: Interpretación de la Imagen Satelital

Del cuadro precedente se puede visualizar que la parroquia posee una estructura concentrada de su producción con una subutilización del territorio.

⁵ Son las actividades que satisfacen una necesidad empleando para ello elementos o procesos naturales. Las cinco principales actividades primarias son: la agricultura, la ganadería, la pesca, la minería y la explotación forestal

CULTIVOS Y PASTO DE LA PARROQUIA LA AVANZADA

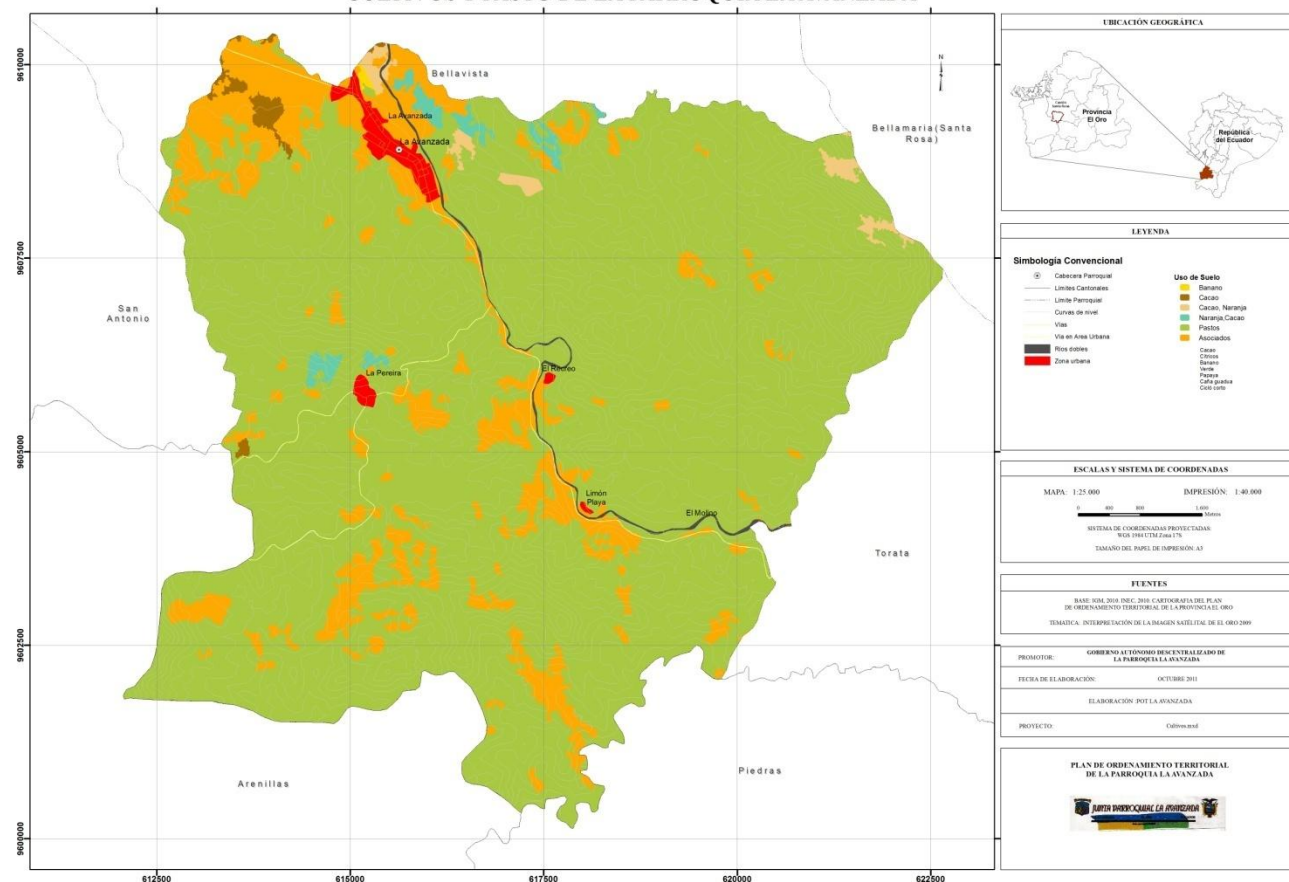

Fuente: Plan de Ordenamiento Territorial de la Parroquia La Avanzada

Producción de Banano

Según la interpretación de la imagen satelital, este cultivo ocupa aproximadamente unas 3,47 ha. destinadas a la producción de banano. Según estimaciones propias basadas en datos del MAGAP y del CNA, la Parroquia La Avanzada produce aproximadamente 105,44 toneladas de banano, lo que da un rendimiento promedio de casi 30 TM/ha.

<i>Procesos</i>	<i>Producir</i>	<i>Usar</i>	<i>Transformar</i>	<i>Administrar</i>
Espacios				
AGRICOLA:	PROCESO DE PRODUCCION			
Banano	Preparación del terreno, preferible un tipo de suelo arcilloso, el clima húmedo, buenos canales de riego: primarios, secundarios y terciarios, luego la huequeada y balizada a una distancia ya planificada.	Preparación del terreno, Siembra de los colines, Mantenimiento de las plantaciones; Mantenimiento de los racimos;	Se fundamenta en el mantenimiento de las plantaciones y del racimo, dando como resultado un producto en óptimas condiciones. Por ser un producto perecible, hace que su comercialización sea manejada a conveniencia de los intermediarios.	La mayor parte de las fincas son de manejo familiar. Los productores no tienen un control directo sobre la producción debido a que sujetan al cupo

	<p>Las instalaciones deberán estar listas (forma parte de la tecnificación): instalación de las redes funiculares, construcción de caseta, postes de iluminación, tinas, bombas, herramientas, suministros, plantas de luz, etc.</p> <p>Luego la siembra de los colines (escogidos los de mejor calidad).</p> <p>A partir de los tres meses se intensifica el mantenimiento a las plantaciones: Se usan nematicidas, insecticidas, abonos, desbroce y deshierbe, control de nematodos, control de plagas mediante fumigación en especial para proteger contra la mancha blanca, selección de los hijos que crecen alrededor de la planta madre.</p> <p>Riego de las plantaciones de manera foliar o subfoliar</p> <p>Una vez que nace el fruto empieza otro control sobre el fruto, mediante el enfunde y colocación de pañuelos, controlando el tiempo con las cintas de color, apuntalamiento a las plantas(con cañas o sunchos)</p> <p>Ya cuando han cumplido su ciclo y están listas para la cosecha se planifica el denominado embarque, que lo realiza una cuadrilla de jornaleros mediante el siguiente proceso: corte del racimo y luego de la planta madre (quedando como reemplazo el hijo seleccionado), el racimo es colocado en una cuna y transportado por un jornalero hasta las rieles las que llevan hacia el centro de acopio (junto a las tinas).</p> <p>En el centro de acopio un jornalero se encarga de cortar seleccionando el racimo por manos, los mismos que son llevados a las tinas para proceder a lavarlos sacando las manchas, luego se los seca y se</p>	<p>Cosecha de los racimos;</p> <p>Empaque de las cajas de banano,</p> <p>Comercialización Venta-exportación.</p>		<p>otorgado por los intermediarios o las exportadoras.</p> <p>Si se produce más cajas del cupo asignado tendrá que venderlo a otros (intermediarios) ya que solo se puede vender lo que se ha pactado en los cupos asignados</p> <p>Falta de asociatividad de los pequeños productores.</p> <p>Los bananeros comercializan su producto a los intermediarios los cuales pagan un precio inferior al del precio oficial</p> <p>El pago de los impuestos fiscales también han sido un factor incidente en el sector, recordemos que este sector es el más afectado en el cálculo del anticipo del impuesto a la renta.</p>
--	-------------------------------------------------------------------------------------------------------------------------------------------------------------------------------------------------------------------------------------------------------------------------------------------------------------------------------------------------------------------------------------------------------------------------------------------------------------------------------------------------------------------------------------------------------------------------------------------------------------------------------------------------------------------------------------------------------------------------------------------------------------------------------------------------------------------------------------------------------------------------------------------------------------------------------------------------------------------------------------------------------------------------------------------------------------------------------------------------------------------------------------------------------------------------------------------------------------------------------------------------------------------------------------------------------------------------------------------------------------------------------------------------------------------------------------------------------------------------------------------------------------------------------------------------------------------------------------------	------------------------------------------------------------------------------------------------------------------	--	-------------------------------------------------------------------------------------------------------------------------------------------------------------------------------------------------------------------------------------------------------------------------------------------------------------------------------------------------------------------------------------------------------------------------------------------------------------------------------------------------------------------------------------------------------------------------------------------------------------------------

	<p>les coloca la etiqueta.</p> <p>El proceso final es preparar las cajas para el embarque por lo general del tipo 22XU con un peso de 22 libras (cartón grande con tapa, cartulina de base, fundas), cada mano es colocada en fundas de las respectivas cajas.</p> <p>Por último las cajas son llevadas a los camiones los cuales los transportan al puerto de exportación – puerto Bolívar –, llevando la tarjeta en el que detalla el numero de cajas que le corresponde entregar</p> <p>Banano orgánico</p> <p>Desde hace algunos años algunos pequeños productores de banano, vienen utilizando productos orgánicos en sus plantaciones por lo que el resultado han tenido un banano orgánico contribuyendo a conservar el medio ambiente.</p>			
--	-----------------------------------------------------------------------------------------------------------------------------------------------------------------------------------------------------------------------------------------------------------------------------------------------------------------------------------------------------------------------------------------------------------------------------------------------------------------------------------------------------------------------------------------------------------------------------------------------------------------------------------------------------------------------------------------------------------------------------------------------------------	--	--	--

Comercialización del Banano: La producción de banano tiene por destino la exportación en su gran mayoría, quedan un margen pequeño para el consumo interno. La venta se realiza en Puerto Bolívar o a grandes empresas exportadoras, las que luego envían los productos con destino a Estados Unidos y la Unión Europea.

Cultivos Asociados (incluye las plantaciones de cacao-naranja)

Los cultivos asociados están a lo largo de todo el territorio parroquial y ocupan cerca de 13,70% de la superficie destinada a la producción de la parroquia. En estas plantaciones podemos encontrar los siguientes cultivos: cacao, cítricos, banano, verde, papaya, caña guadua y ciclo corto. Las plantaciones no tienen un esquema determinado, sino que se encuentran intercalados los diferentes cultivos. Es importante recalcar que 104,92 ha. de esta superficie pertenecen a plantaciones donde se encuentran asociados únicamente plantaciones de naranjas con cacao.

Estas producciones tienen por finalidad el auto consumo y los excedentes se venden en el mercado local de la parroquia.

CULTIVOS ASOCIADOS DE LA PARROQUIA LA AVANZADA

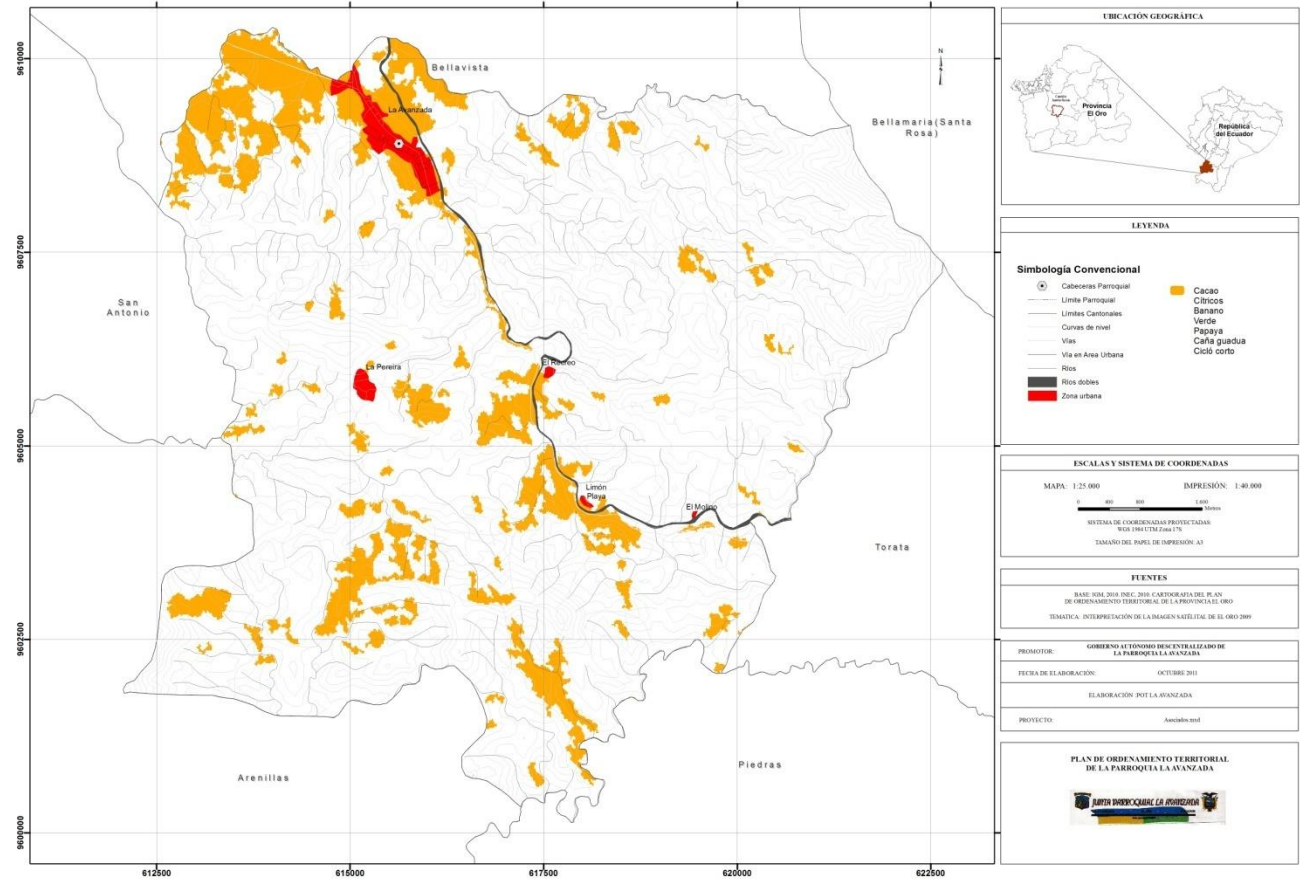

Fuente: Plan de Ordenamiento Territorial de la Parroquia La Avanzada

Proceso	Producir	Usar	Transformar	Administrar
Espacio				
Cultivos Indiferenciados	<p>Naranja, mandarina en mayor proporción de sembrado; zapallos, tomate, yuca, limón, naranjillas, guaba, guanábana, cilantro, rábano, maracuyá</p> <p>Se realiza con adquisición de semillas y recolección de las mismas que hay en la zona, se procede al sembrado, se procede al mantenimiento, luego se procede a la cosecha dependiendo del tiempo estimado para cada uno de los productos.</p>	Autoconsumo y venta local, y cantonal	No hay procesos de transformación, actividad primaria.	Manejo familiar
Ciclo corto	<p><i>Preparación del suelo</i></p> <p>Realizar araduras y rastrajes para garantizar la humedad del suelo.</p> <p><i>Siembra</i></p>	Venta local	No hay transformaciones en proceso de producción.	Administración familiar.

	<p>Se recomienda hacer la siembra en lugares libres de heladas con una semilla o híbrido que se adapte a las condiciones del terreno, el tener una densidad menor en la colocación de las semillas brindará un producto de mayor tamaño, esto depende de las exigencias del productor.</p> <p><i>Control y cuidado</i></p> <p>Éste cultivo requiere cuidados con insecticidas ya que es muy atrayente a los insectos.</p> <p><i>Cosecha</i></p> <p>Una vez que el grano ha alcanzado la madurez cuando está con una capa negra, se procede a un secado natural para su recolección, y pase a comercializarse.</p>			
Frutales	<p><i>Se inicia con adquisición de semillas y recolección de las mismas que hay en la zona, se procede al sembrado, no implica mayor cuidado ya que la zona es muy beneficiosa con éste tipo de cultivos, luego se procede a la cosecha dependiendo del tiempo estimado para cada una de las frutas.</i></p>	Autoconsumo	No hay procesos de transformación, actividad primaria.	Manejo familiar

Producción de Cacao

Otro cultivo que tiene importancia y la cual ha ido ganando estos últimos años es el cacao, actualmente según datos de la interpretación de la imagen en la parroquia existen aproximadamente 29,89 ha. de cacao, si consideramos la producción media a nivel cantonal (ya que no existen datos estadísticos confiables a nivel parroquial), se estima que la parroquia produce aproximadamente de casi 5,52 toneladas al año.

CULTIVOS DE CACAO DE LA PARROQUIA LA AVANZADA

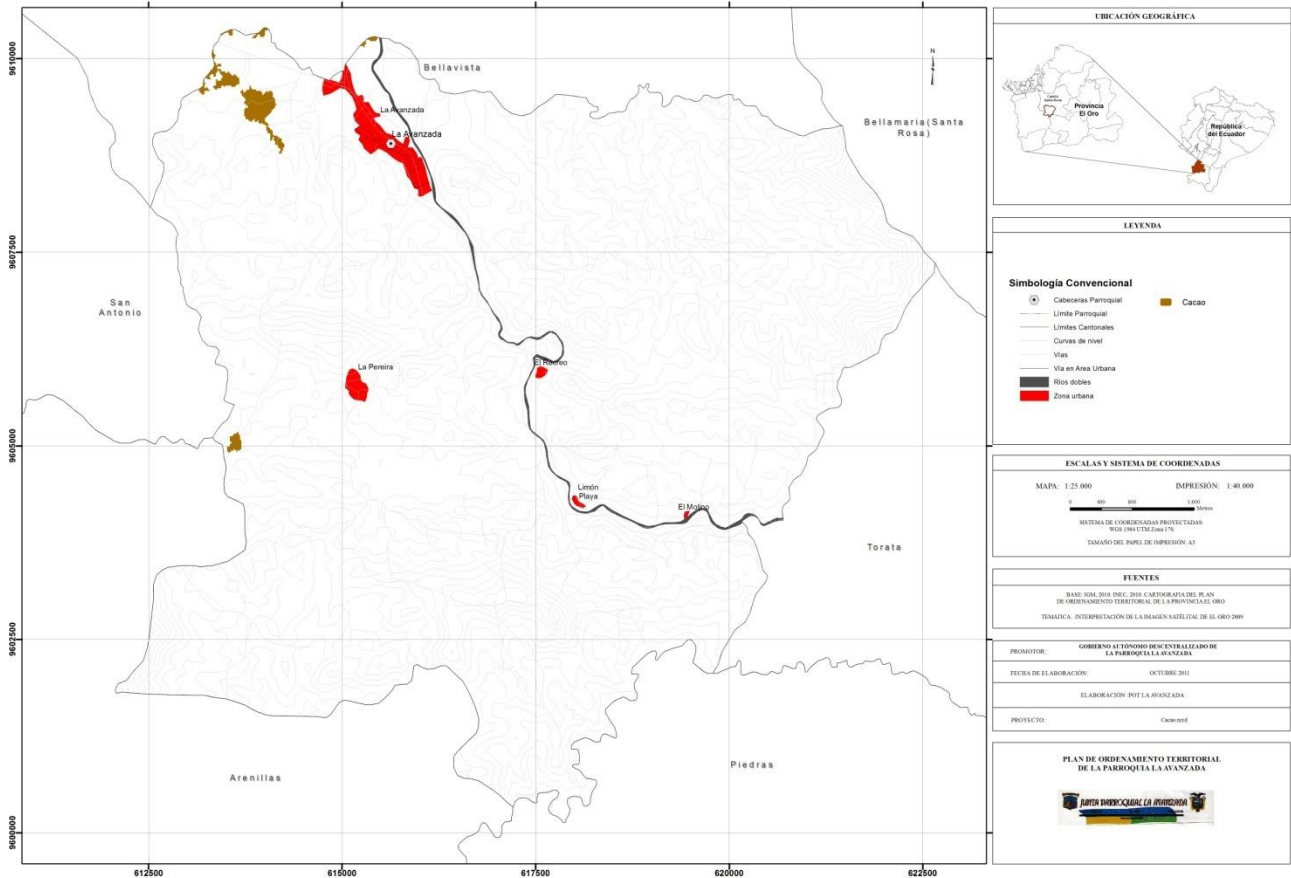

Fuente: Plan de Ordenamiento Territorial de la Parroquia La Avanzada

En el territorio se realiza el cultivo de dos variedades de cacao: a) CNN51: Se caracteriza por su resistencia a las enfermedades y por la gran productividad de los árboles que superan hasta 4 veces la de los árboles clásicos. Los contiene una elevada proporción de grasa y muy poca cascara, y, b) Criollo: Se caracterizan por sus frutos de cáscara suave y semillas redondas, de color blanco a violeta, dulces y de sabor agradable. La superficie del fruto posee diez surcos longitudinales marcados, cinco de los cuales son más profundos que los que alternan con ellos. Los lomos son prominentes, verrugosos e irregulares.

El proceso productivo del cacao se realiza de la siguiente manera:

1. Preparación del suelo: Se debe proteger contra los rayos directos del sol ya que éstos degradan rápidamente la capa de humus que puedan contener. Por ello se recomienda un adecuado sombreado y el mantenimiento de la hojarasca, no practicar labores profundas y cortar las malas hierbas lo más bajo posible. La hojarasca y el sombreado ayudan a mantener la humedad necesaria durante los meses de sequía.
2. Eliminación de malas hiervas. La eliminación de malas hierbas en cacao se realiza fundamentalmente mediante escarda química. Las plantas que salen del vivero son muy susceptibles al daño de los herbicidas por lo que deben aplicarse con precaución. Los productos más empleados son el diuron, el dalapon y el gesapax. Cuando se realicen aplicaciones de herbicidas es importante

que no entren en contacto con la planta de cacao. Por ello es común el empleo de protectores cilíndricos de plástico que protejan a las plantas.

3. Poda: Es una técnica que consiste en eliminar todos los chupones y ramas innecesarias, así como las partes enfermas y muertas del árbol. La poda ejerce un efecto directo sobre el crecimiento y producción del cacaotero ya que se limita la altura de los árboles y se disminuye la incidencia de plagas y enfermedades. Hay varios tipos de poda: formación, mantenimiento, fitosanitaria, rehabilitación y sombra.

4. Propagación: Propagación Vegetativa: El injerto del cacao debe realizarse en patrones vigorosos y sanos obtenidos de semilla, desarrollados en recipientes o en el campo. Los árboles más viejos se pueden injertar, siempre que los injertos se hagan en varetas jóvenes ya presentes o en brotes que se producen después de que las plantas han sido podadas hasta una altura de 30 a 50 cm.; **Propagación por semilla:** Es la forma más antigua y común para el establecimiento de plantaciones de cacao pero se obtiene una gran variabilidad de árboles, por lo que no se recomienda su utilización salvo cuando se empleen semillas de elevada calidad.

5. Recolección: Los árboles de cacao florecen dos veces al año, siendo el principal periodo de floración en junio y julio. En los meses de septiembre y octubre tiene lugar una segunda floración pero más pequeña. El periodo de maduración de los frutos oscila entre los cuatro y los seis meses, según la altura sobre el nivel del mar y de la temperatura.

Así la primera cosecha se concentra en los meses de octubre, noviembre y diciembre, y la segunda durante marzo y abril. La recolección es una de las fases más importantes, se debe hacer la identificación de las mazorcas maduras. Este estado se conoce por los cambios de coloración externa, que varía dependiendo del tipo o variedad. Este cambio de color puede ser muy ligero y se corre con el riesgo de no cosechar a tiempo mazorcas que han alcanzado su plena madurez. Ante este importante detalle, muchos recolectores cosechan las mazorcas que se encuentran en las partes bajas del árbol, basados en el sonido que emiten estas cuando son golpeadas con los dedos. El punto óptimo de recolección se produce cuando las variedades de fruto rojo han tomado un color anaranjado-bermellón y los de fruta amarilla un color amarillo-verdoso. La recolección puede ser semanal o algo más repartida según la disponibilidad de mano de obra. La recogida de los frutos se realiza manualmente mediante un cuchillo. En la recolección del cacao es común aplicar un desinfectante en el extremo del pedicelo del fruto tras su recolección para evitar la transmisión mecánica de enfermedades a través de las herramientas de trabajo que puedan estar contaminadas. Los frutos defectuosos, enfermos o agusanados se destruyen directamente en el campo y se entierran. Los mazorcas sanas se abren en el campo para extraer las semillas y trasladarlas al centro de procesado.

6. Tratamiento del Fruto: Los granos frescos de cacao se convierten en un producto comercial por medio de cuatro operaciones principales: 1) **Fermentación:** Es el proceso por medio del cual se da la calidad propia del cacao para hacer chocolate; se limpian las semillas, se mata el embrión y se da buena presentación a las almendras. Para ello se precisa de lugares acondicionados y bien ventilados. Cuando las almendras no fermentan este proceso se realiza mal o en forma deficiente, se produce el llamado cacao corriente. Durante el proceso, la acción combinada y balanceada de temperatura, alcoholes, ácidos, pH y humedad matan el embrión, disminuye el sabor amargo por la pérdida de theobromina y se producen las reacciones bioquímicas que forman el chocolate. La duración del sistema de fermentación no debe ser mayor de tres días para los cacaos criollos o de cotiledón blanco y de ocho para los cacaos forasteros o de cotiledón morado o púrpura. Existen

varios métodos para realizar la fermentación, siendo los más empleados la fermentación en montones, en sacos, en cajas, el método Rohan y el empleo de tendales. 2) Lavado: Los granos se lavan al final de la fermentación para eliminar las partículas de pulpa. Los tipos más burdos generalmente no necesitan lavado, puesto que la fermentación prolongada ha desintegrado completamente la pulpa. Los criollos nunca son lavados. Existe cierta influencia del lavado sobre el aroma de las variedades forasteras. La tendencia actual es la de suprimir este proceso y transferir los granos directamente de los tanques de fermentación a las secadoras. 3) Secado: El secado del cacao es el proceso durante el cual las almendras terminan de perder el exceso de humedad que contienen y están listas para ser vendidas y en el caso del cacao fermentado completan este proceso. Se consigue pasar de almendras con un 55 % de humedad hasta almendras con un 6 - 8 %. Durante este tiempo las almendras de cacao terminan los cambios para obtener el sabor y aroma a chocolate. También se producen cambios en el color, apareciendo el color típico marrón del cacao fermentado y secado correctamente; y 4) Selección, clasificación, almacenado y encostalado: Los granos secos se deben seleccionar para eliminar la tierra, las partículas sueltas de la cáscara de la semilla y los granos quebrados, para ello se emplean una serie de mallas dispuestas en serie y los granos pasan a través de ellas, unas corrientes de aire caliente eliminan las impurezas.

El proceso de producción se realiza de manera artesanal y no tiene un proceso de valor agregado que les pueda generar mayores ingresos.

El destino de estos productos es el mercado nacional, la comercialización se realiza o en la cabecera cantonal o en la ciudad de Machala.

Esta actividad tiene un proceso de administración de tipo familiar, donde los campesinos venden sus productos a los intermediarios o acopiadores, quienes terminan el proceso productivo y lo venden para la producción de derivados del cacao.

Actividades Pecuarias

Ganadería Bovina

En la parroquia La Avanzada existen 5316,11 ha. destinadas a pastos cultivados, el cual está distribuido durante todo el territorio parroquial.

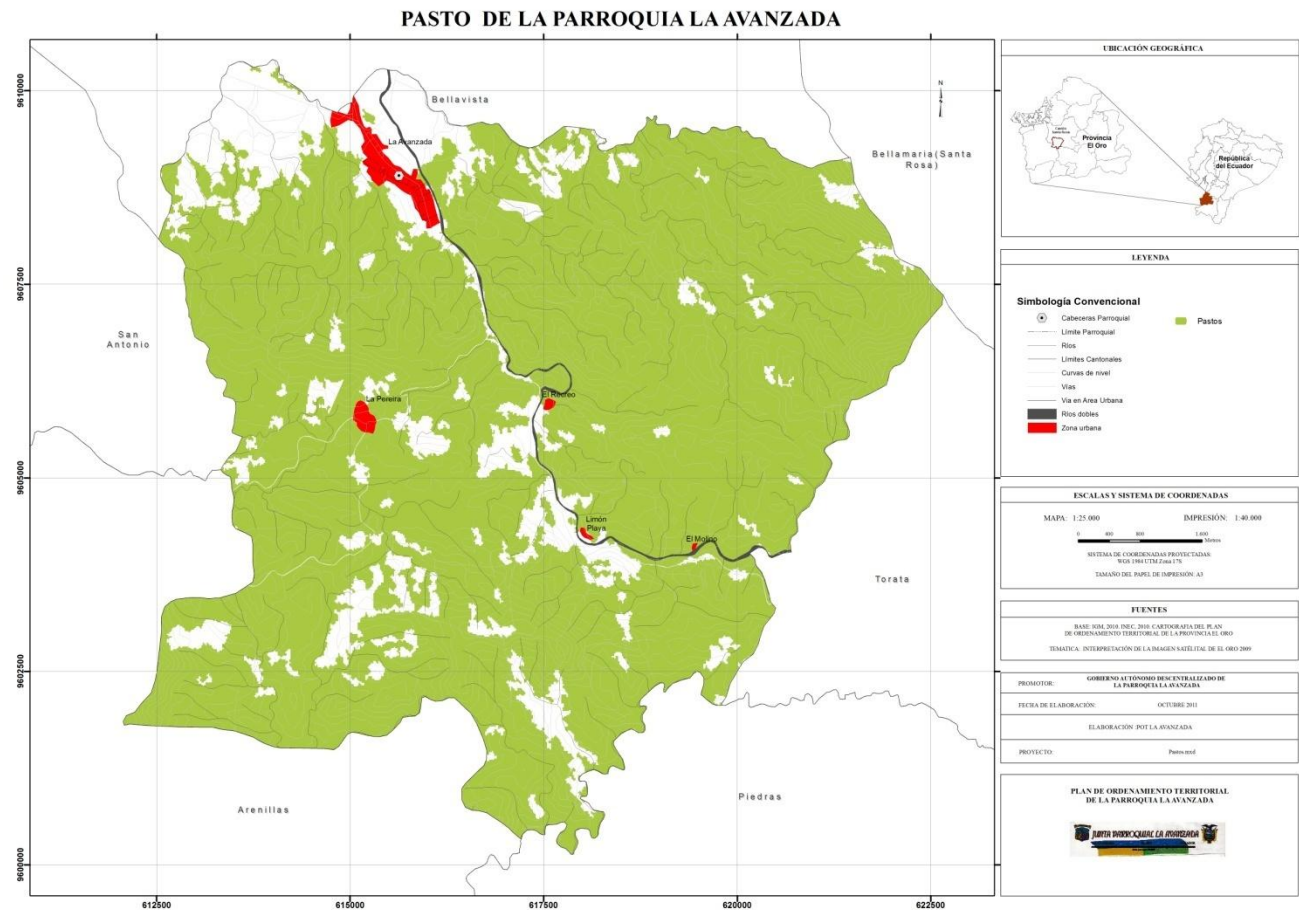

Si consideramos que las variedades de los pastizales se distribuyen según el modelo cantonal del CNA, tenemos la siguiente distribución:

Variedad	Superficie en ha.
Gramalote	44,62
Janeiro	26,77
Merkeron	607,81
Pasto Elefante	152,74
Yaragua	120,14
Otros Pastos Cultivados	185,74
Pasto Miel	2867,12
Pasto Mixto	261,16
Saboya	881,41
Kikuyo	1,31
Micay	167,29

La producción bovina es de aproximadamente (según fuentes no oficiales) 3000 cabezas de ganado las que son doble propósito, es decir con el fin de obtener leche y carne. Las razas más común que se cría es la Brahaman.

La producción tiene por destino el consumo interno en la unidad productiva y la venta en sitios de la misma parroquia, también existe una producción de quesos de manera artesanal. En el caso de que el ganado sea destinado a la producción cárnico, un procedimiento común es que se venda a intermediarios en pie y que sean ellos los encargados de llevarlos al camal municipal que se encuentra en la cabecera cantonal, y ellos mismos quienes lo comercializan.

En la parroquia se utiliza para la producción ganadera los sistemas extensivos, los que ocasionan una subutilización de los pastizales.

<i>Procesos Espacios</i>	<i>Producir</i>	<i>Usar</i>	<i>Transformar</i>	<i>Administrar</i>
GANADERIA Carne	La posee aproximadamente el 93% del territorio agroproductivo destinado a pastos cultivados. PROCESO DE PRODUCCION En la parroquia existe producción extensiva las cuales consiste en dejar a los animales de manera libre en el territorio, de manera que ellos se alimenten de lo que encuentran en el territorio. No necesita riego.	Crianza, manejo, reproducción y comercialización.	No se ha dado mayor transformación tecnológica.	Las fincas o pequeñas parcelas se las administra de forma familiar, el jefe de familia es el encargado de conseguir los clientes y plantea las condiciones de venta. No hay capacidades de manejo económico.
Derivados de la ganadería	Aproximadamente el 60% de son destinadas a la producción de leche produciendo en promedio aproximadamente 3,8 litros de leche por día. La gran parte de la leche se vende al mercado parroquial, encontrando desabastecimiento en algunos casos.	Crianza y cuidado de los animales destinados para la leche, Preparación de los animales para la sustracción de la leche. Preparación de los instrumentos y suministros para recibir la leche	En la parroquia no existe un grado de tecnificación	Las fincas o pequeñas parcelas se las administra de forma familiar, el jefe de familia es el encargado de conseguir los clientes y plantea las condiciones de venta.

Otra Producción Pecuaria

En cuanto a otra producción pecuaria, en la parroquia se crían chanchos y aves, las cuales son para el consumo de las propias familias de la zona, vendiendo una pequeña cantidad de las mismas.

Debido a que estos productos son criado y consumidos por las mismas familias, no generan puestos de trabajo adicionales.

<i>Procesos Espacios</i>	<i>Producir</i>	<i>Usar</i>	<i>Transformar</i>	<i>Administrar</i>
Producción ganado porcino	Adquisición de cerditos bebes. Preparación de corrales Proceso de alimentación –	Autoconsumo o venta al mercado parroquia y cantonal.	Consumo/venta directa o transformado en embutidos	Generalmente esta administrado de manera

	engorde.			familiar. El maíz es el rubro más alto en los costos de producción. Al existir intermediarios la ganancia por la venta no es muy rentable. No hay un control adecuado de los desperdicios (contaminación ambiental)
Producción sector avícola	Adquisición de pollitos bebes Preparación de galpones Proceso de alimentación, crianza, vacunar, mantener, clasificar, pelar y comercializar	Autoconsumo (carne de pollo o huevos) o venta (carne de pollo o huevos).	Correcta alimentación, vacunas Venta de huevos, de pollo previo faenamamiento o cría de pollitos bebes para la venta.	Existen Familias enteras dedicadas a la actividad de pelar pollos

Comercialización de la Producción Pecuaria

La comercialización de los animales (porcino y bovino) se realiza por medio de intermediarios en pie, estos son los encargados de llevarlos al camal y vender la carne, al no producirse la venta directo hace que el productor vea disminuido sus ingresos.

Vale anotar que la producción avícola, se comercializa localmente y dentro del Cantón.

Actividades Extractivas

Según datos de la Agencia de Regulación y Control Minero – ARCOM –, en la parroquia La Avanzada existen 779 ha. que están en exploración, en estos emprendimientos son tanto para metalíferos (697 ha) como no metalíferos (82 ha.) (materiales de construcción). Estos emprendimientos están siendo realizados en las siguientes áreas mineras: Bertha Yolanda II (materiales de Construcción) y La Romero y Sueño del Águila 2 (metálicos), donde los peticionarios principales son: Pablo Eduardo Beltran Jara, Manuel Seoban Rojas Amari y Fabian Arce Valdiviezo, respectivamente.

Procesos Espacios	Producir	Usar	Transformar	Administrar
Materiales de Construcción	Destape: es la actividad que permite retirar todo el material de sobrecarga y dejar el material útil listo para que sea arrancado por cualquiera de los medios sea por perforación o voladura (Rocas duras), o mediante retroexcavadora, buldócer con ripper (Rocas Suaves), esta fase se efectuará excavando trincheras de acceso (camino en la cantera). Arranque, malla de disparo, voladura: Consiste en caso de rocas duras, proceder a la perforación de Bancos descendentes con la ayuda de	Selección y concesión del área a explorar. Destape, Arranque, malla de disparo y voladura, Quebrado, transporte interno, clasificación y comercialización.	Se basa en el tipo y numero de maquinarias, como así también del material que se esté explotando y en la capacidad de la mano de obra.	Explotado de manera empresarial. Las empresas medianas y grandes son integradas por varias personas En los mineros pequeños, es común el financiamiento

	<p>maquinaria de perforación y proceder a la voladura con el uso de explosivos.</p> <p>Quebrado: Como efecto de la voladura, se obtiene material fragmentado en pedazos que se los puede cargar y transportar en volquetas hasta la fase de trituración.</p> <p>Arranque: en caso de rocas suaves, el arranque se realiza de manera directa, para lo cual se utiliza excavadores que disgregan la roca para que luego sea cargado hasta las volquetas.</p> <p>Transporte Interno: el material heterogéneo dispuesto en la plataforma de trabajo, con la ayuda de la retroexcavadora, es alimentado a los camiones, los cuales llevan hasta la zaranda, que se encuentra ubicada fuera o dentro del área de la concesión, para su respectiva clarificación.</p> <p>Clasificación: El material que ha sido quebrado mediante voladura puede ser depositado en una trituradora de mandíbulas o cónica, desde donde se obtendrán los diferentes productos como: ripio, arena, chispas, etc. Para la comercialización.</p> <p>El material suave obtenido de laboreo mediante excavadora es llevado hasta las zarandas estacionarias en las cuales se obtienen los diferentes productos como: arena, ripio, base, sub-base, piedra bola y del material grueso no condicionado se obtienen los molones los cuales serán comercializados.</p> <p>Comercialización: los diferentes tipos de productos que se han preparado en la cantera son comercializados en función de las necesidades del consumidor, para lo cual las empresas que no tienen relación con los titulares mineros se encargan de comercializar.</p> <p>Almacenamiento: El material que no ha sido comercializado, es almacenado en lugares fuera del área de procesamiento de la roca para su posterior comercialización y se lo conoce como stock.</p> <p>Escombreras: lugar donde se deposita de manera temporal o definitiva el suelo de cobertura o se deposita el material que no ha sido considerado útil o comercializable.</p>			<p>con chulqueros.</p> <p>Los ingresos obtenidos no se los reinvierte.</p>
--	---------------------------------------------------------------------------------------------------------------------------------------------------------------------------------------------------------------------------------------------------------------------------------------------------------------------------------------------------------------------------------------------------------------------------------------------------------------------------------------------------------------------------------------------------------------------------------------------------------------------------------------------------------------------------------------------------------------------------------------------------------------------------------------------------------------------------------------------------------------------------------------------------------------------------------------------------------------------------------------------------------------------------------------------------------------------------------------------------------------------------------------------------------------------------------------------------------------------------------------------------------------------------------------------------------------------------------------------------------------------------------------------------------------------------------------------------------------------------------------------------------------------------------------------------------------------------------------------------------------------------------------------------------------------------------------------------------------------------------------------------------------------------------------------------------------------------------------------------------------------------------------------------------------------------------------------------------------------------------------------------	--	--	----------------------------------------------------------------------------

Actividades Secundarias⁶

En la parroquia no existen iniciativas artesanales.

Actividades Terciarias⁷

Mercado Financiero

De la investigación, se pudo definir que algunos de los habitantes de la Parroquia han recibido créditos de las instituciones financieras formales de instituciones como el Banco Nacional de Fomento y de algunas cooperativas privadas. Estos créditos han sido con fines productivos.

Servicio Comercial

En la parroquia existen aproximadamente una cantidad considerable de locales, los mismos se encuentran dispersos en los diferentes sitios que tiene la parroquia. Estos locales se dedican a la reventa de: mercadería y comedores, en su gran mayoría. La mercadería que ellos venden son provistos por agentes de: Santa Rosa y Machala.

Turismo

La oferta turística de la parroquia La Avanzada

El estudio de la oferta turística de la parroquia La Avanzada se basó en los siguientes contenidos:

1. Visita y levantamiento de información de los atractivos turísticos más relevantes. Para dicha clasificación se usó el siguiente cuadro, mismo que es utilizado por el Ministerio de Turismo del Ecuador, para guardar un alineamiento que permitirá fortalecer el proceso de descentralización:

CUADRO DE CLASIFICACIÓN DE ATRACTIVOS TURÍSTICOS		
CATEGORÍA	TIPO	SUBTIPO
1. SITIOS NATURALES	1.1. MONTAÑAS	a) Altas montañas
		b) Cordilleras
		c) Nudos
		d) Volcanes
		e) Colinas
		f) Desfiladeros

⁶ Las actividades secundarias son aquellas que transforman los productos primarios en manufacturas.

⁷ Las actividades terciarias son las que se realizan para poder brindar diferentes servicios, y son indispensables para la realización de las actividades de tipo primarias y de tipo secundarias.

		g) Glaciares
		h)
	1.2. PLANICIES	a) Llanuras
		b) Salitrales
		c) Valles
		f) Mesetas
		z)
	1.3. DESIERTOS	a) Costeros
		b) De interior
		c) Dunas
		z)
	1.4. AMBIENTES LACUSTRES	a) Lagos
		b) Lagunas
		c) Ciénegas
		d) Pozas
		e) Cochas
		f) Pantanos
		g) Charcas Estacionales
		z)
	1.5. RÍOS	a) Manantial o fuente
		b) Riachuelo o arroyo
		c) Rápidos o raudales
		d) Cascadas, cataratas o saltos.
		e) Riberas
		f) Deltas
		g) Meandros
		h) Vados
		i) Remansos
		z)
	1.6. BOSQUES	a) Páramo
		b) Ceja de Selva Oriental
		c) Ceja de Selva Occidental
		d) Nublado Oriental
		e) Nublado Occidental
		f) Montano Bajo Oriental
		g) Montano Bajo Occidental
		h) Húmedo Tropical. Amazónico

		i) Húmedo Tropical. Occidental
		j) Manglar
		k) Seco Tropical
		l) Seco Interandino
		m) Petrificado
		z)
	1.7. AGUAS SUBTERRÁNEAS	a) Aguas Minerales
		b) Aguas termales
	1.8. FENÓMENOS ESPELEOLÓGICOS	a) Cuevas
		b) Cavernas
		c) Ríos Subterráneos
		z)
	1.9. FENÓMENOS GEOLÓGICOS	a) Cráteres
		b) Calderas
		c) Flujos de lava
		d) Tubos de lava
		e) Géiseres
		f) Escarpas de falla
		g) Solfataras
		h) Fumarolas
		z)
	1.10. COSTAS O LITORALES	a) Playas
		b) Acantilados
		c) Golfos
		d) Bahías
		e) Cabos
		f) Ensenadas
		g) Fondeaderos
		h) Penínsulas
		i) Promontorios
		j) Puntas
		k) Istmos
		l) Estrechos
		m) Canales
		n) Dunas
		o) Línea de costa
		p) Estuarios
		q) Esteros

		r) Palmerales
		z)
	1.11. AMBIENTES MARINO	a) Arrecifes de coral
		b) Cuevas
		c) Cráteres
		d) Acantilados
		e) Fosas
		f) Puntos calientes
		g) Trincheras
		h) Cordilleras
		i) Bentos y Bentónicos
		z)
	1.12. TIERRAS INSULARES	a) Islas continentales
		b) Islas oceánicas
		c) Archipiélagos
		d) Islotes
		e) Rocas
	1.13. SISTEMA DE ÁREAS PROTEGIDAS	a) Parque Nacional
		b) Reserva Ecológica
		c) Refugio de Vida Silvestre
d) Reserva Biológica		
e) Área Nacional de Recreación		
f) Reserva de Producción Faunística		
g) Área de Caza y Pesca		
h) Bosque Protector		
i) Reserva Geobotánica		
z)		
CATEGORÍA	TIPO	SUBTIPO
2. MANIFESTACIONES CULTURALES	2.1. HISTÓRICAS	a) Arquitectura
		Civil
		Religiosa
		Militar
		b) Zonas Históricas
		Ciudades
		Sectores
		Conjuntos parciales
		c) Minas Antiguas

		d) Sitios arqueológicos
		Zonas arqueológicas
		Conjuntos aislados
		e) Museos
		Religiosos
		Coloniales
		Arqueológicos
		Históricos
		Técnicos
		Artísticos
		Generales
		Etnográficos
		f) Colecciones
	Particulares	
	z)	
	2.2. ETNOGRAFÍA	a) Grupos étnicos
		b) Arquitectura vernácula
		c) Manifestaciones religiosas, tradiciones y creencias populares.
		d) Música y danza
		e) Artesanía
		Instrumentos musicales, Tejidos, indumentaria
		Máscaras
		Alfarería
		Metales
		Cueros y pieles
		Madera
		Piedras
	Tejidos en paja	
	Objetos rituales	
	Pintura	
	Imaginería	
	Armas	
	f) Ferias y mercados	
	g) Comidas y bebidas típicas	
	h) Shamanismo	
	z)	

	2.3. REALIZACIONES TÉCNICAS Y CIENTÍFICAS	a) Explotaciones mineras
		b) Explotaciones agropecuarias
		c) Explotaciones industriales
		d) Obras técnicas
		Diseño industrial
		Arquitectura e ingeniería
		Parque de recreación
	e) Centros Científicos y técnicos	
		Zoológicos y acuarios
		Jardines botánicos
		Bibliotecas
		z)
	2.4. REALIZACIONES ARTÍSTICAS CONTEMPORÁNEAS	a) Museos
		b) Obras de arte
		c) Pintura
		d) Escultura
		z)
		a) Artísticos
		Música
		Danza
		Teatro
		Festivales de cine
		Exposiciones
		b) Fiestas
		Religiosas
		Concursos
		Corridas de toros
		Carnavales
		c) Vida nocturna
		d) Gastronomía
		e) Rodeos
		f) Ferias y congresos
		g) Eventos deportivos
		z)

Octubre 2011

2. Recopilación de oferta catastrada de servicios turísticos. Información de los emprendimientos registrados en los catastros nacionales y municipales. (Alojamiento, comidas, agencias de viaje, centros recreacionales, comercio de apoyo al turismo)

3. Modalidades y tipos de turismo que se pueden desarrollar en el lugar. Se estableció una matriz con las diferentes posibilidades de turismo que se pueden ofertar en la región y se hizo un cruce con la información básica del atractivo para determinar actividades turísticas potenciales. El cuadro de tipología se resumen en:

Tipo de turismo	Subtipos de turismo									
Turismo Cultural	Turismo Religioso	Turismo Gastronómico	Turismo Idiomático	Turismo Comunitario	Turismo Arqueológico	Turismo de Parques Temáticos	Enoturismo	Etnoturismo	Turismo de formación	Turismo Astronómico
Turismo Deportivo	Turismo náutico	Turismo de fútbol	Turismo eventos deportivos							
Turismo de Naturaleza	Ecoturismo	Agroturismo	Turismo Rural	Turismo de Haciendas	Turismo Selvático	Turismo de Parques Naturales	Aviturismo			
Turismo de Negocios	Turismo de incentivo	Turismo de congresos y convenciones								
Turismo de Aventura	Turismo Extremo	Turismo de Aventura Moderada	Montañismo, Andinismo, Escalada, Espeleología, Ciclismo de Montaña, Barranquismo, Kayak, Descenso en Ríos, Buceo, Paracaidismo, Alas Delta, Senderismo, Paintball, Rapel							
Turismo de Salud	Turismo Médico	Turismo Dental	Turismo de Bisturí	Turismo termal						
Turismo No legal	Prostitución Infantil	Turismo de Drogas								
Turismo Alternativo	Turismo de Voluntariado	Turismo para ayuda a los pobres	Turismo LGBT	Turismo Paranormal	Turismo fotográfico					
Turismo recreacional	Sol y Playa	Sol y nieve	Bosque nublosos	Sol y agua						
Turismo Científico	Estudios de flora y fauna	Estudios culturales								

Elaborado por el Equipo de trabajo – Octubre 2011

1. Levantamiento de Campo

1.1. Atractivos Turísticos

1.1.1. Parroquia La Avanzada

Ficha 1.

Ubicación

Cantón: Santa Rosa
Parroquia: La Avanzada

Nombre del atractivo

Balneario Las Brisas

Clasificación

Sitios Naturales; Ríos; Riberas

Fotografía

Información básica

En la zona Las Brisas es posible encontrar el balneario del mismo nombre, está rodeado de árboles frutales de naranja, plátano, además de árboles de laurel, higuerón, higuerilla, Fernán Sánchez. El embalse natural tiene una extensión de 6 metros de ancho por 10 metros de largo con una profundidad promedio de 1,50 metros dependiendo de la época. El embalse es cuidado por la junta parroquial. Llegan visitantes de la provincia e incluso de la zona norte de Perú. Aves son las que más se divisan en la zona entre ellas se mencionan los patillos, garzas, palomas herreras, chilalos. Cuenta con canchas deportivas para recreación y también cubre soles.

Accesibilidad

Desde la cabecera cantonal Santa Rosa hasta la Parroquia La Avanzada hay 10,6 km, el tiempo de recorrido son 10 minutos promedio por carretera asfaltada. Se toma como punto de referencia el centro de la parroquia y se avanza 1,3 km en 2 minutos promedio al Balneario Las Brisas



Posicionamiento GPS

S03°32.924'
W079° 57.038'
73,07 m

Usos potenciales del atractivo

TIPO	<i>Turismo Recreativo</i>	<i>Turismo Deportivo</i>
Subtipo	Sol y agua	Turismo de eventos deportivos

Usos no recomendables del atractivo

TIPO	<i>Turismo NO legal</i>
Subtipo	

Ficha 2.

Ubicación

Cantón:

Santa Rosa

Parroquia:

La Avanzada

Nombre del atractivo

Balneario El Vado

Información básica

Este balneario tiene mayores dimensiones que los anteriores, tiene tres pozas para ser aprovechadas, hay cabañas para venta de alimentos, una pista de baile para distracción de los visitantes. La poza mayor tiene 7 metros de ancho por 15 metros de largo, incluso también hay una pequeña tarabita. Es frecuentado por unas 1000 personas aproximadamente. El agua de la zona es un 80 % limpia.

Clasificación

Sitios Naturales; Ríos;
Riberas

Accesibilidad

Desde la cabecera cantonal Santa Rosa hasta la Parroquia La Avanzada hay 10,6 km, el tiempo de recorrido son 10 minutos promedio por carretera asfaltada. Se toma como punto de referencia el centro de la parroquia y se avanza 2,6 km en 5 minutos promedio a este balneario. Está ubicado en el margen de la carretera.

Fotografía



Posicionamiento GPS

S03°33.563'
W079° 56.792'
93,49 m

Usos potenciales del atractivo

TIPO	<i>Turismo Recreativo</i>
Subtipo	Sol y agua

Usos no recomendables del atractivo

TIPO	<i>Turismo NO legal</i>
Subtipo	

Ficha 3.

Ubicación

Cantón: Santa Rosa
Parroquia: La Avanzada

Nombre del atractivo

Balneario La Represa

Clasificación

Sitios Naturales; Ríos;
Riberas

Información básica

Este balneario se encuentra en las bases de la Represa de Agua Potable. Entre los servicios que se ofrece está, el de parqueadero y alimentación. Llegan alrededor de 500 personas en feriados y carnaval. La zona es muy segura.

Accesibilidad

Desde la cabecera cantonal Santa Rosa hasta la Parroquia La Avanzada hay 10,6 km, el tiempo de recorrido son 10 minutos promedio por carretera asfaltada. Se toma como punto de referencia el centro de la parroquia y se avanza 3,7 km en 7 minutos promedio al Balneario La Represa.

Fotografía

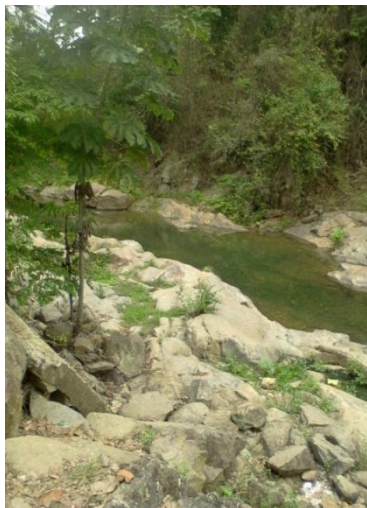

Posicionamiento GPS

S03°33.645'

W079° 56.589'

90,90 m

Usos potenciales del atractivo

TIPO	<i>Turismo Recreativo</i>
Subtipo	Sol y agua

Usos no recomendables del atractivo

TIPO	<i>Turismo NO legal</i>
Subtipo	

Ficha 4.

Ubicación

Cantón: Santa Rosa
Parroquia: La Avanzada

Nombre del atractivo

Balneario Limón Playa

Información básica

Este balneario lleva el nombre de Limón Playa porque años atrás había muchas plantas de limón, en feriados llegan entre 200 personas, el cauce del río Santa Rosa sube considerablemente en invierno. Se recomienda que la población colabore conjuntamente para la limpieza y seguridad de la zona.

Clasificación

Sitios Naturales; Ríos; Riberas

Accesibilidad

Desde la cabecera cantonal Santa Rosa hasta la Parroquia La Avanzada hay 10,6 km, el tiempo de recorrido son 10 minutos promedio por carretera asfaltada. Desde la parroquia hay 5,2km al balneario, se recorre 6 minutos por una carretera lastrada.

Fotografía

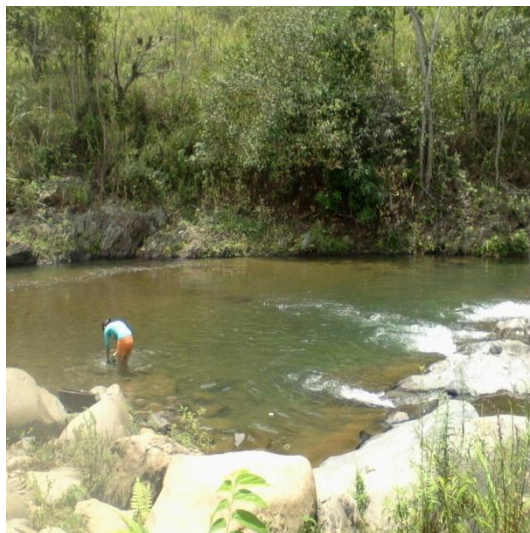
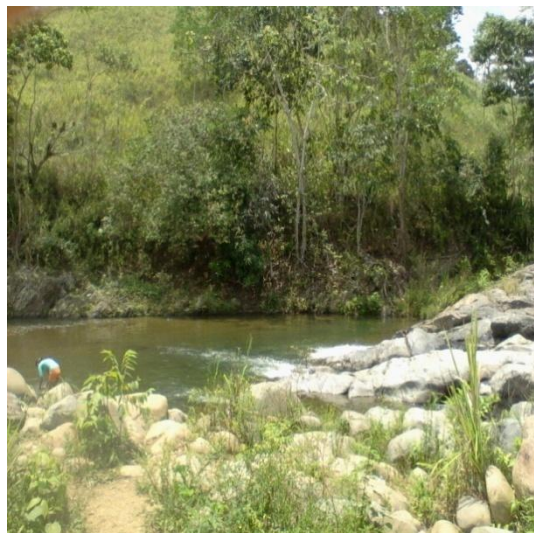

Posicionamiento GPS

S03°34.654'

W079° 56.304'

128,4 m

Usos potenciales del atractivo

TIPO	<i>Turismo Recreativo</i>
Subtipo	Sol y agua

Usos no recomendables del atractivo

TIPO	<i>Turismo NO legal</i>
Subtipo	

Servicios turísticos

Para identificar la oferta de servicios se recolectó datos de la siguiente fuente:

- a. Ministerio de Turismo del Ecuador: Catastros Turísticos Nacionales 2011

Lamentablemente en la información obtenida del Ministerio de Turismo no existe ningún dato sobre los prestadores de servicios que hay en la parroquia. La gran mayoría de prestadores registrados se conglomeran cerca de las cabeceras cantonales, razón por la cual se ha subdividido la información obtenida de la siguiente manera.

Prestadores de servicios del Cantón Santa Rosa

Provincia	Cantón	Actividad Turística	Tipo de Actividad	Nombre	Dirección	Categoría	Habitaciones	Plazas Habitaciones	Mesas Total	Plazas Mesas	Teléfono
El Oro	Santa Rosa	Agencias De Viajes	Agencias De Viaje	Representaciones Turísticas Y Comerciales S.G. Cia	Sucre Y 15 De Octubre	Dualidad	0	0	0	0	
El Oro	Santa Rosa	Alojamiento	Cabaña	Cabañas Del Mar	Jambeli	Tercera	0	0	8	8	
El Oro	Santa Rosa	Alojamiento	Pension	Pension Alexia Queen	Sucre E/ Vega Davila Y Libertad	Primera	7	0	0	0	2945458
El Oro	Santa Rosa	Alojamiento	Hostal	Casa En La Luna La	Jambeli	Segunda	0	0	9	9	
El Oro	Santa Rosa	Alojamiento	Hostal	María Sol	Jambeli	Segunda	0	0	17	17	2937461
El Oro	Santa Rosa	Alojamiento	Hostal	Magma Suites	Eloy Alfaro Y Sucre	Segunda	16	35	5	20	2945994
El Oro	Santa Rosa	Alojamiento	Hosteria	Faro Playa Spa El	Punta El Faro, Isla Jambeli	Primera	16	48	20	80	2931099
El Oro	Santa Rosa	Alojamiento	Hotel	Santa Rosa	Vega Davila E/ Cuenca Y Colon	Segunda	35	89	0	0	2943677
El Oro	Santa Rosa	Comidas Y Bebidas	Bar	Encuentros	Sucre Y Eloy Alfaro	Tercera	0	0	18	18	
El Oro	Santa Rosa	Comidas Y Bebidas	Cafeteria	J Y M	Modesto Chavez Franco	Tercera	0	0	9	9	
El Oro	Santa Rosa	Comidas Y Bebidas	Cafeteria	Rincon Familiar	Chavez Franco E/ Olmedo Y Guayas	Cuarta	0	0	7	28	
El Oro	Santa Rosa	Comidas Y Bebidas	Fuente De Soda	Cafeteria El Oro	Vega Davila Y Bolivar	Tercera	0	0	12	12	
El Oro	Santa Rosa	Comidas Y Bebidas	Fuente De Soda	The Beatles	Sucre y Avda. Quito	Tercera	0	0	22	22	

El Oro	Santa Rosa	Comidas Y Bebidas	Fuente De Soda	Heladeria El Rocío	Eloy Alfaro/Olmedo Gua.	Tercera	0	0	16	16	
El Oro	Santa Rosa	Comidas Y Bebidas	Restaurante	Riberas Del Mediterraneo	Pto. Jeli	Lujo	0	0	10	40	96272760
El Oro	Santa Rosa	Comidas Y Bebidas	Restaurante	Riberas Del Pacifico	Juan Eugenio Cajamarca Y Malecon	Segunda	0	0	24	96	2943-377
El Oro	Santa Rosa	Comidas Y Bebidas	Restaurante	Rosal El	Colon Y Chavez Franco	Tercera	0	0	20	20	
El Oro	Santa Rosa	Comidas Y Bebidas	Restaurante	Jambeli	Av. Eugenio Cajamarca	Tercera	0	0	18	18	
El Oro	Santa Rosa	Comidas Y Bebidas	Restaurante	Mc Will	Colon Y Libertad	Tercera	0	0	9	36	
El Oro	Santa Rosa	Comidas Y Bebidas	Restaurante	Picanteria Hola La Ola	Malecon Y Av, Eugenio Cajamarca	Tercera	0	0	10	40	89597518
El Oro	Santa Rosa	Comidas Y Bebidas	Restaurante	Acuario Beach	Jambeli	Tercera	0	0	15	15	
El Oro	Santa Rosa	Comidas Y Bebidas	Restaurante	Asadero De Pollo B	Colon Y 1ero De Mayo	Tercera	0	0	12	12	
El Oro	Santa Rosa	Comidas Y Bebidas	Restaurante	Caribe	Calle Principal Pto. Jeli	Tercera	0	0	14	14	
El Oro	Santa Rosa	Comidas Y Bebidas	Restaurante	Chifa China	Colon Y Primero De Mayo	Tercera	0	0	9	9	
El Oro	Santa Rosa	Comidas Y Bebidas	Restaurante	Chino El	Malecon Y Pto. Jeli	Tercera	0	0	11	11	
El Oro	Santa Rosa	Comidas Y Bebidas	Restaurante	Duro De La Sazon El	Colon E/ 30 De Agosto	Tercera	0	0	10	10	
El Oro	Santa Rosa	Comidas Y Bebidas	Restaurante	Niño Turista	Jambeli	Tercera	0	0	12	12	
El Oro	Santa Rosa	Comidas Y Bebidas	Restaurante	Palma La	El Oro Y Colon	Tercera	0	0	15	15	
El Oro	Santa Rosa	Comidas Y Bebidas	Restaurante	Pingüino Playero El	Jambeli	Tercera	0	0	10	10	
El Oro	Santa Rosa	Comidas Y Bebidas	Restaurante	Rey Pollo	Sucre Y Octavio Ochoa	Tercera	0	0	11	11	
El Oro	Santa Rosa	Comidas Y Bebidas	Restaurante	Chifa Fu Weng	Sucre E/. Av. Quito Y Filomeno Pesantes	Cuarta	0	0	9	36	

El Oro	Santa Rosa	Comidas Y Bebidas	Restaurante	Parrilladas David	Av. Quito Y Victor Ollague	Cuarta	0	0	13	52	80897307
El Oro	Santa Rosa	Recreacion, Diversion, Esparcimiento	Discoteca	Karaoke Laguna Disco Bar	Guayas Y Eloy Alfaro	Primera	0	0	25	25	
El Oro	Santa Rosa	Recreacion, Diversion, Esparcimiento	Discoteca	Bar Karaoke D' Willians	Av. Quito E/. Sucre Y Colon	Segunda	0	0	10	10	
El Oro	Santa Rosa	Recreacion, Diversion, Esparcimiento	Discoteca	D'Joamors	Modesto Chavez/Olmedo	Segunda	0	0	14	14	
El Oro	Santa Rosa	Recreacion, Diversion, Esparcimiento	Discoteca	Pasiones	Guayas Y Chavez Franco	Segunda	0	0	15	15	
El Oro	Santa Rosa	Recreacion, Diversion, Esparcimiento	Discoteca	Carlos Beto	Sucre Y Jose Maria Ollague	Segunda	0	0	17	17	
El Oro	Santa Rosa	Recreacion, Diversion, Esparcimiento	Discoteca	Barroco Lovge	Eloy Alfaro Y Sucre	Segunda	0	0	15	60	2945994
El Oro	Santa Rosa	Recreacion, Diversion, Esparcimiento	Discoteca	Discoteca K"Os	Guyas Y Libertad	Segunda	0	0	40	160	2943916
El Oro	Santa Rosa	Recreacion, Diversion, Esparcimiento	Peña	Remembranzas	Julio Betancourt E/ Sucre Y Colon	Segunda	0	0	8	8	
El Oro	Santa Rosa	Recreacion, Diversion, Esparcimiento	Sala De Baile	Rincon De Jean Carlos El	Reynoso Calero	Tercera	0	0	14	14	99918088
El Oro	Santa Rosa	Comidas Y Bebidas	Restaurante	Bucanero El	Malecon De Jambeli	Tercera	0	0	8	32	2931649
El Oro	Santa Rosa	Alojamiento	Hosteria	San Mateo	Parroquia Bellamaria	Tercera	15	15	15	60	

Ministerio de Turismo

Catastros turísticos de la provincia del Oro – Septiembre 2011

2. *Resultados Evaluados en la Línea de base de la oferta turística de las Parroquias Rurales de la Provincia de El Oro.*

1. De acuerdo a las potencialidades de tipos de turismo en las parroquias rurales de la provincia de El Oro tienen una fuerte oportunidad de desarrollo en:

Resumen de potencialidades en territorio a desarrollar e impulsar

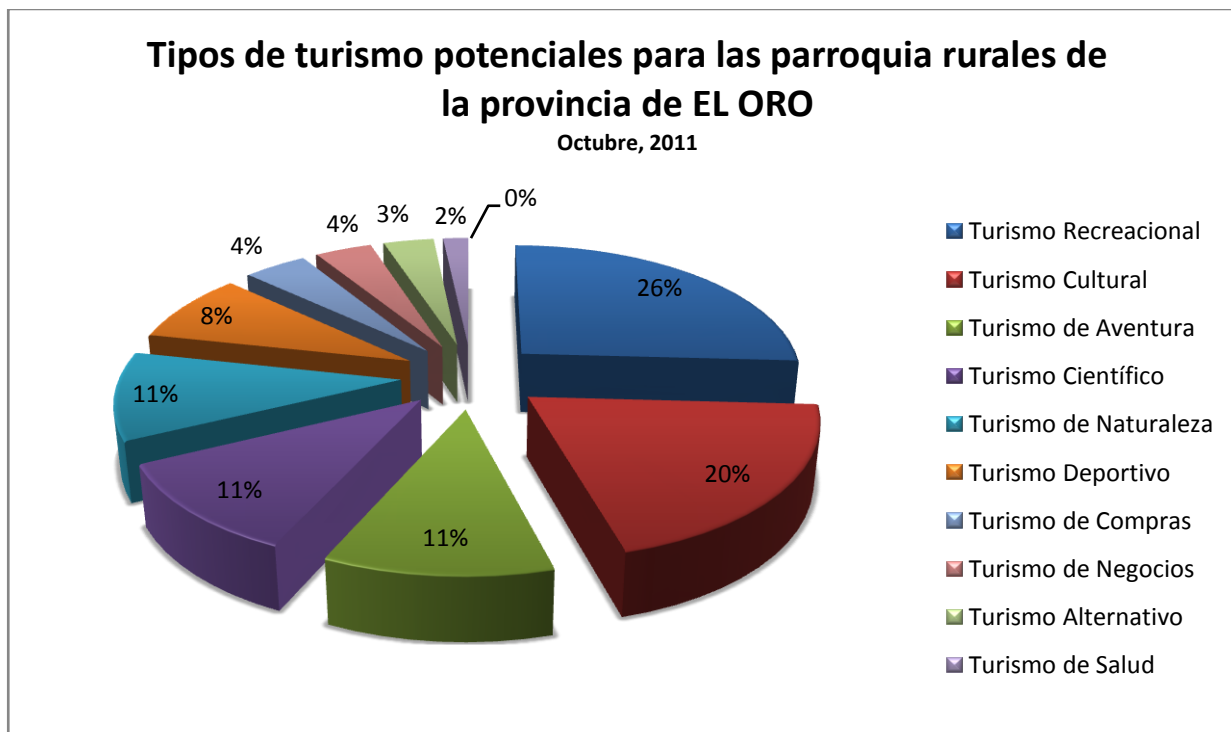

Elaborado por el equipo de trabajo. Octubre 2011

Se puede apreciar claramente que el tema turístico en las parroquias rurales está proporcionalmente diversificado, se aprovechan los recursos naturales ya sean cascadas, ríos, quebradas, diversidad de flora y fauna; y que decir de los aspectos culturales, revivir el pasado entre vestigios arqueológicos, petroglifos, vivir el presente de las comunidades que aún laboran la tierra, que transforman telas, madera y fibras en hermosas artesanías. Cacao, café, limón, mangos, especies frutales diversas decoran los paisajes. Las parroquias del Oro sin duda muestran matices distintos desde hermosas playas, bosques tropicales con amplia diversidad y zona andina sobre los 2.800 m.s.n.m.

De todo este compendio se ha seleccionado las 5 variedades de turismo con mayor potencial para iniciar esta actividad sostenible.

a. En primer lugar se observa un despunte del turismo de recreación, el visitante está interesado en buscar momentos de esparcimiento en zonas naturales, se puede apreciar en el cuadro inferior que el subtipo turismo de sol y agua abarca el 89% de toda la actividad, esto se debe fundamentalmente en el aprovechamiento de una amplia red hídrica en la provincia que facilita el acoplamiento de balnearios naturales, seguido de sol y playa, y actividades extras como ciclo paseos y viajes en canoa por algunos sistemas lacustres.

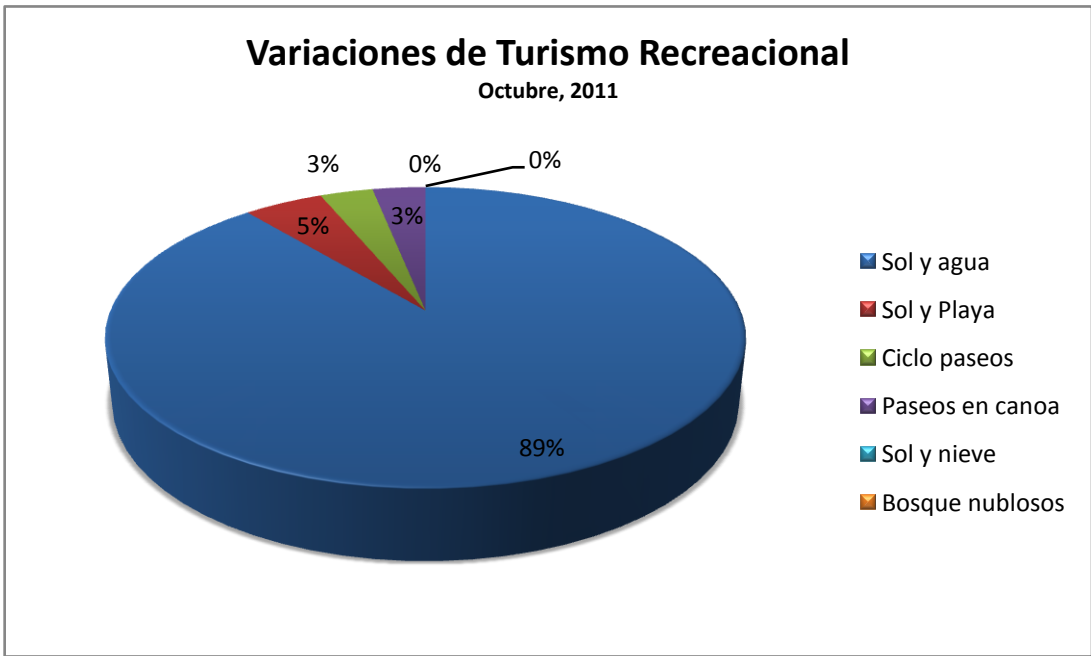

Elaborado por el equipo de trabajo. Octubre 2011

b. En segundo lugar destaca el turismo cultural que sobre todo se basa en la gastronomía, se debe tomar en cuenta que la diversidad de frutas, tubérculos y gramíneas es amplia, de la misma manera la producción ovina, porcina y bovina, sin dejar a un lado los productos del mar. El turismo religioso también genera el desplazamiento de centenares de devotos. El turismo comunitario es un nuevo referente que se debe aprovechar.

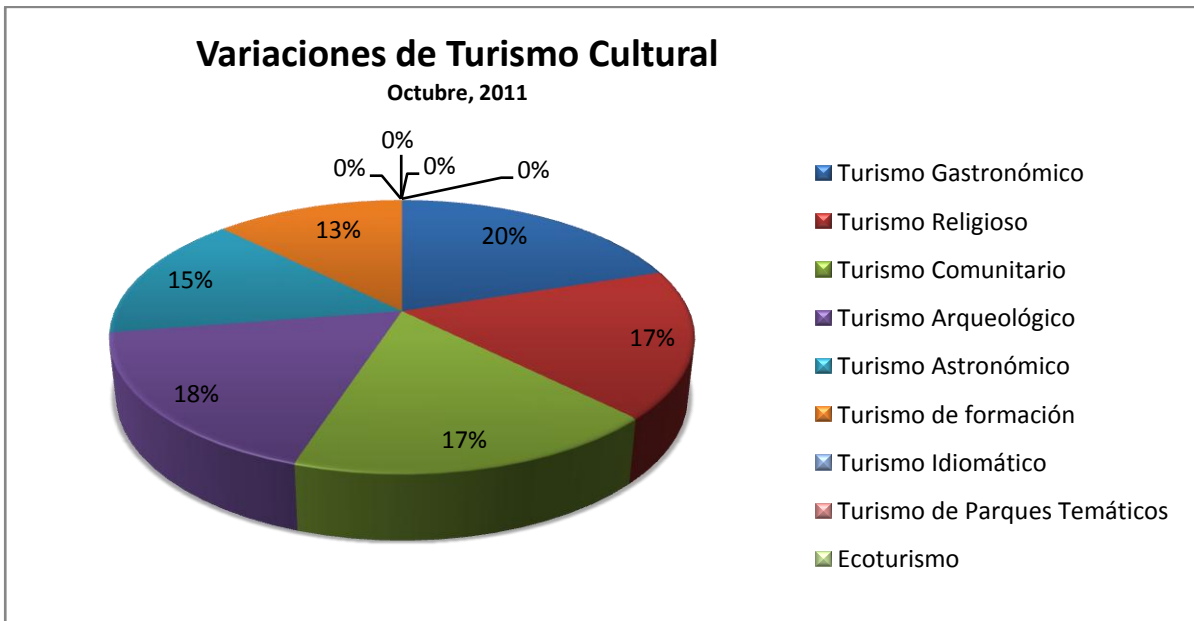

Elaborado por el equipo de trabajo. Octubre 2011

c. En tercer lugar el turismo de aventura toma fuerza entre las tendencias y motivaciones del futuro visitante, las parroquias de El Oro presentan una geografía irregular entre montañas, llanuras, peñas y cascadas aptas para realizar, senderismo, rapel, ciclismo de montaña y otras variedades.

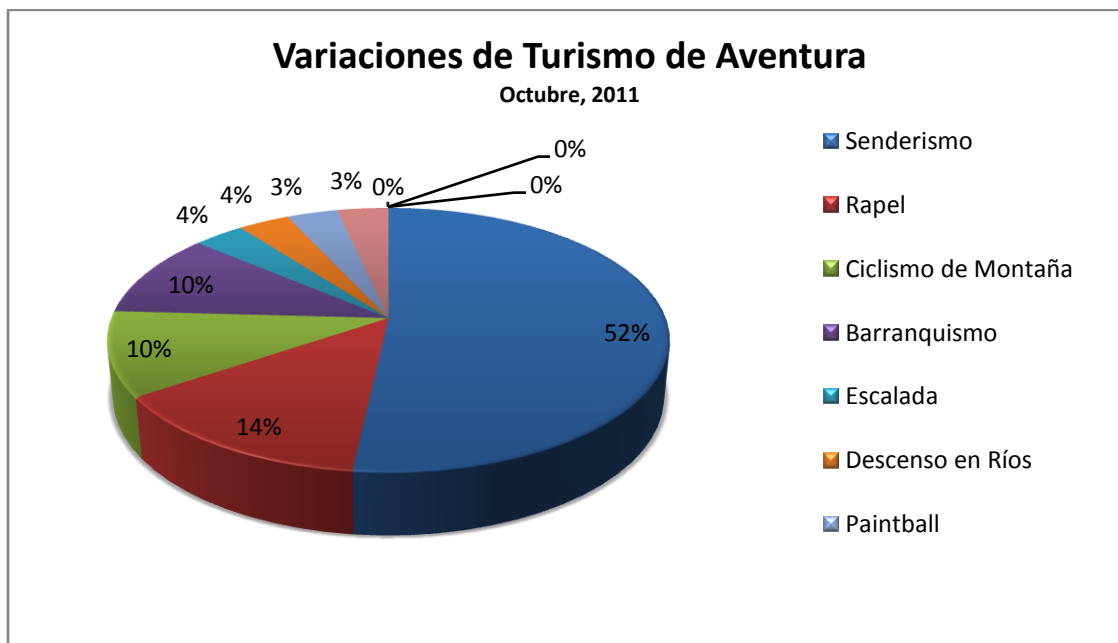

Elaborado por el equipo de trabajo. Octubre 2011

d. La siguiente variedad es el turismo de Naturaleza, como se ve en el cuadro inferior con un 43% el subtipo Agroturismo se enmarca en una de las tendencias turísticas mundiales, el objetivo es que el visitante disfrute de parroquias productoras de maíz, limón, cacao, café, caña de azúcar realizando tareas cotidianas del campo. Otra tendencia muy importante es el Aviturismo que sin duda abunda en la zona, especies que van desde los 0 m.s.n.m hasta gabilanes que sobre pasan los 3.104,5 m.s.n.m

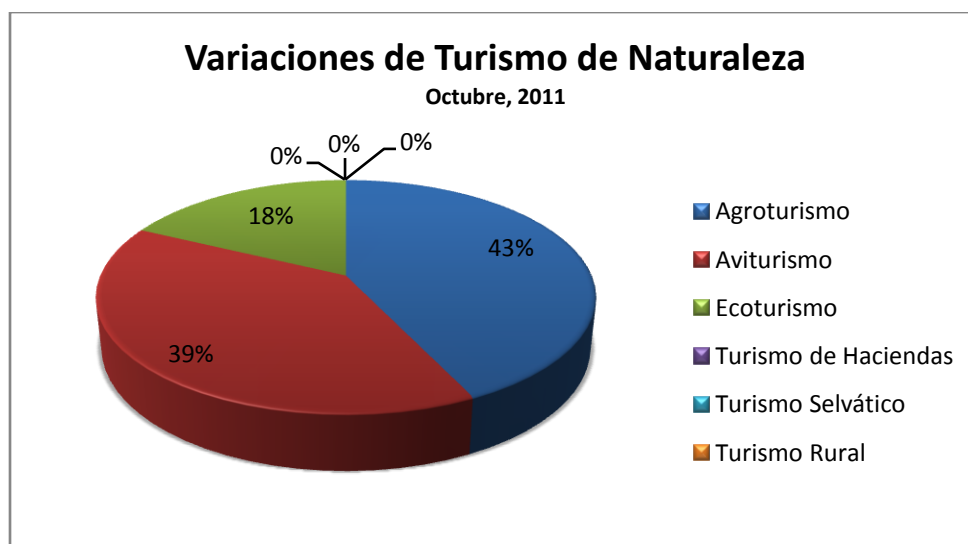

Elaborado por el equipo de trabajo. Octubre 2011

e. Finalmente, el Turismo Científico toma también fuerza, tanto para estudios de flora y fauna, diversidad orquídeas, árboles frutales, maderables y plantas medicinales, y diversidad de especies animales entre mamíferos, anfibios, reptiles, aves.

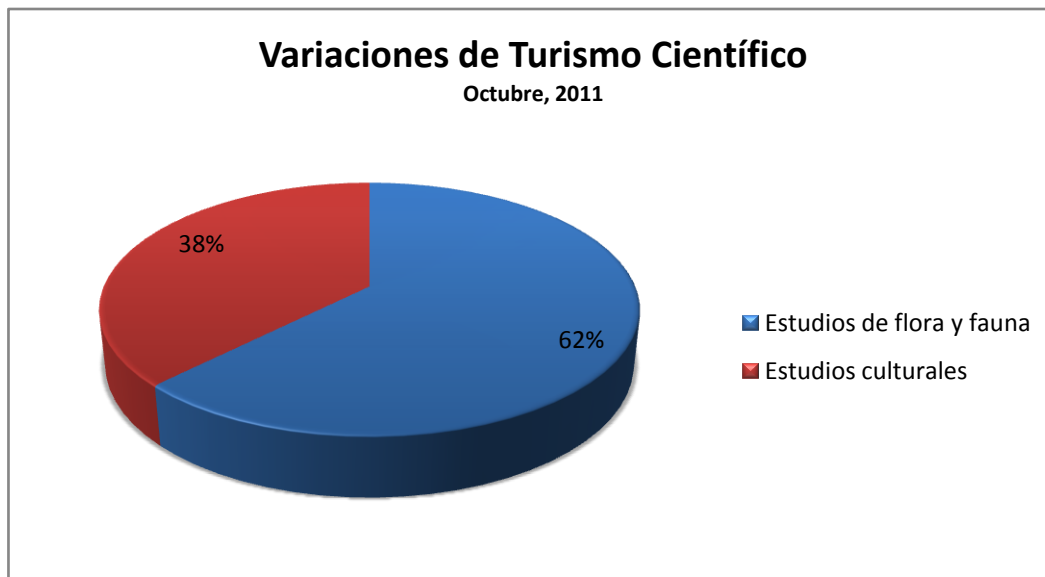

Elaborado por el equipo de trabajo. Octubre 2011

Resumen de modalidades turísticas que no deben potencializarse

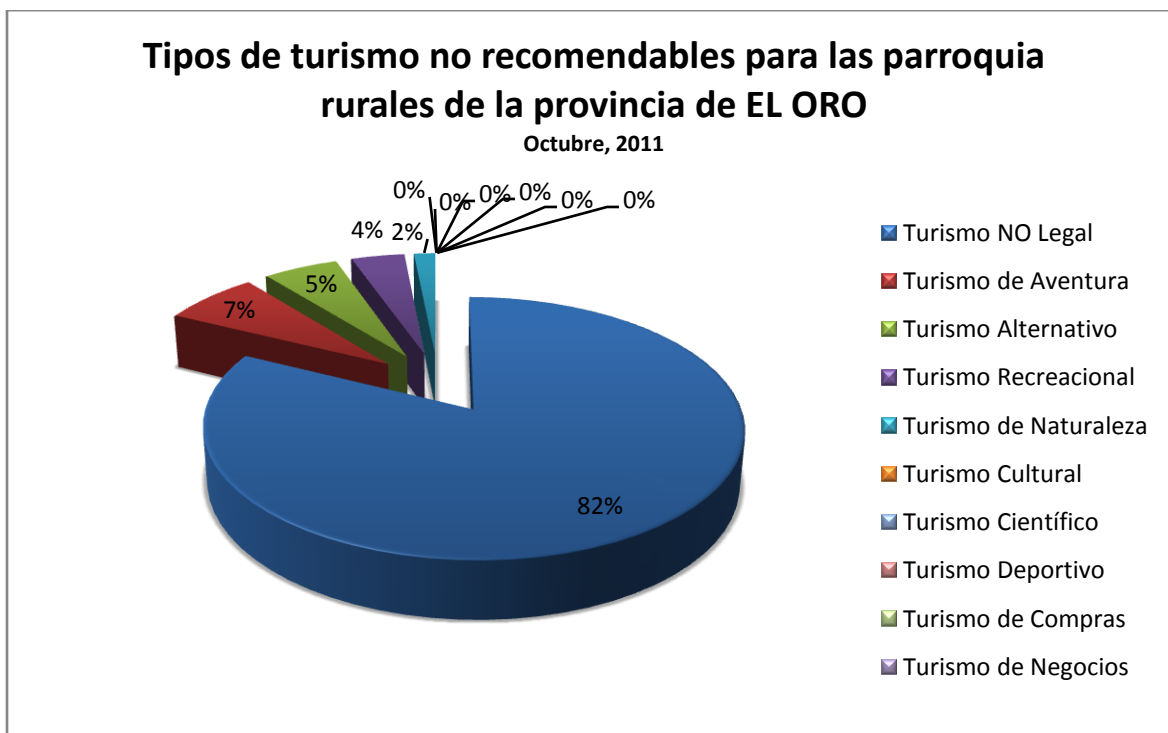

Elaborado por el equipo de trabajo. Octubre 2011

a. Como primer punto se debe comprometer esfuerzos para no permitir todo tipo de turismo no legal como aquel que involucra explotación sexual infantil o turismo relacionado con el consumo de drogas.

b. En segundo lugar no auspiciar actividades de turismo de aventura extremo puesto que no existen facilidades y el impacto de estas actividades es negativo al entorno natural y cultural, como por ejemplo de esto son las aventuras de todo terreno de automóviles y motocicletas que no respetan entornos y causan impactos a veces irreversibles ya que no hay sitios planificados y diseñados para estas actividades.

c. El turismo alternativo enfocado a un subtipo LGBT se debe evitar sobre todo al detectar que la cultura de las zonas visitadas es distinta y no da apertura a esta tendencia.

c. Finalmente habrá que racionalizar e identificar zonas naturales no aptas para un turismo recreacional sobre todo cuando existe peligros naturales y sociales para el futuro visitante.

2. De acuerdo al levantamiento que se ha realizado en las distintas parroquias se observa que la oferta de servicios turísticos debe:

a. Formalizar sus permisos, pues como se evidencia a nivel parroquial no existe registros en los respectivos catastros del Ministerio de Turismo, además se debe mencionar el difícil acceso a este tipo de información pues cámaras municipales no brindan abiertamente información relacionada a catastros.

b. Dependiendo de la parroquia es posible encontrar contados prestadores de servicios, sobre todo aquellos que brindan alimentación, esparcimiento/ recreación (balnearios) y los que brindan alojamiento. Todos ellos de manera empírica. Se ve claramente la falta de servicios como transporte turístico, interpretación (guías certificados) y centros parroquiales de información turística.

Cadena de valor económica del turismo

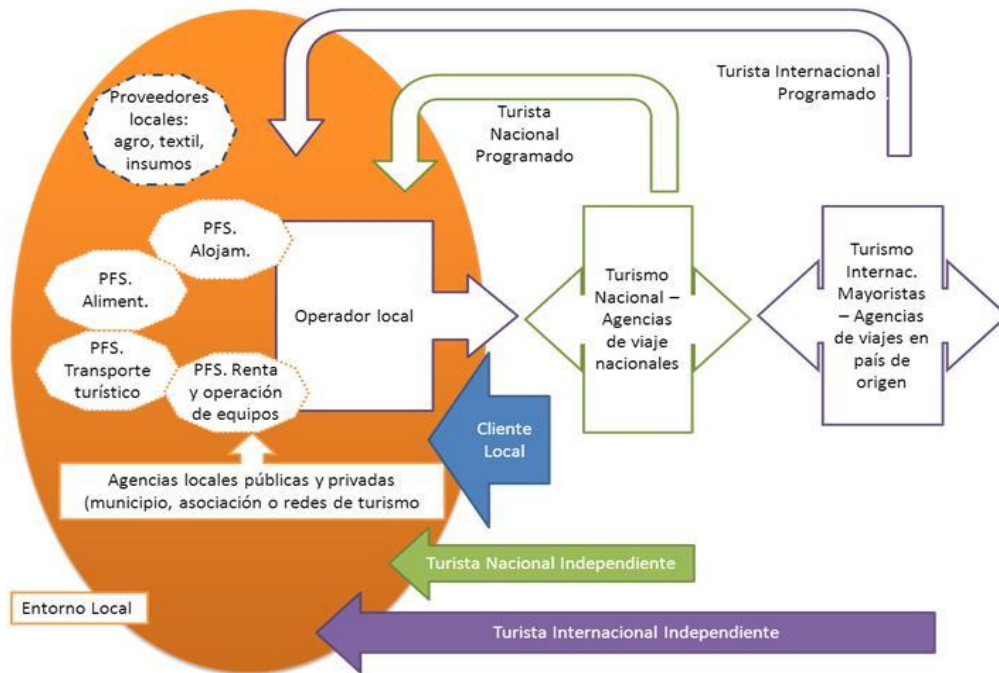

ACTOR	DIAGNÓSTICO
Entorno local. Proveedores locales: agro, textil, insumos	Existe gran variedad de proveedores locales, sin embargo se evidencia que no tienen una asociatividad en red fuerte y consistente. Cada uno de los sectores productivos planifican su desarrollo de forma independiente. No existe una mesa intersectorial de desarrollo.
Entorno local. Prestadores Final de Servicios (PFS). Alojamiento	Existe variedad de lugares de toda clase, sin embargo se registra: 1. Poca legalidad, pues no existe un catastro local adecuado que además difiere en gran medida del catastro nacional. 2. No hay un programa de control y seguimiento sobre la calidad de estos servicios 3. No existe una difusión de sus servicios y tampoco un programa para una localización en el territorio de forma adecuada y próxima a los atractivos y actividades detectadas
Entorno local. Prestadores Final de Servicios (PFS). Alimentación	Existe buen número y variedad, sin embargo se registra: 1. Igual que en el caso del alojamiento poca legalidad 2. Estándares muy bajos de calidad, higiene y sanitación. 3. Locales enfocados más al consumo interno que al turista.
Entorno local. Prestadores Final de Servicios (PFS). Transporte turístico	Inexistente, esporádico, empresas de transporte público cumplen mayormente este rol. Gran nicho para desarrollo e inversión.
Entorno local. Prestadores Final de Servicios (PFS). Renta y operación de Equipos	Inexiste, esporádico en ciertas áreas pero sin registro.
Entorno local. Prestadores Final de Servicios (PFS). Operadores locales de turismo	Un número muy bajo o carencia de estas empresas, lo que ocasiona el bajo posicionamiento comercial en el mercado turístico de esta zona. Además se registra: 1. Baja legalidad en su registro y cumplimiento de requisitos 2. A excepción de escasos ejemplos, inexistentes en el trade turístico nacional e internacional.
Entorno local. Cliente local	El excursionista y recreacionista interno es activo en la zona, sin embargo no existe un seguimiento sobre el mismo y de un consumidor que no tiene parámetros para la actividad por lo que se nota más sus impactos negativos en los entornos naturales y culturales que sus impactos positivos en el desarrollo integral de las parroquias.
Entorno externo. Turista nacional independiente	Sin registro, estadísticas, estudios de movilidad, ni perfiles.
Entorno externo. Turista nacional programado	Sin registro, estadísticas, estudios de movilidad, ni perfiles.
Entorno externo. Turista internacional independiente	Sin registro, estadísticas, estudios de movilidad, ni perfiles.
Entorno externo. Turista internacional programado	Sin registro, estadísticas, estudios de movilidad, ni perfiles.
Entorno externo. Agencias nacionales de turismo	Esporádicas en sus itinerarios, sin vinculación con actores locales.
Entorno externo. Agencias internacionales de turismo	Esporádicas en sus itinerarios, sin vinculación con actores locales.

Ubicación de atractivos Turísticos

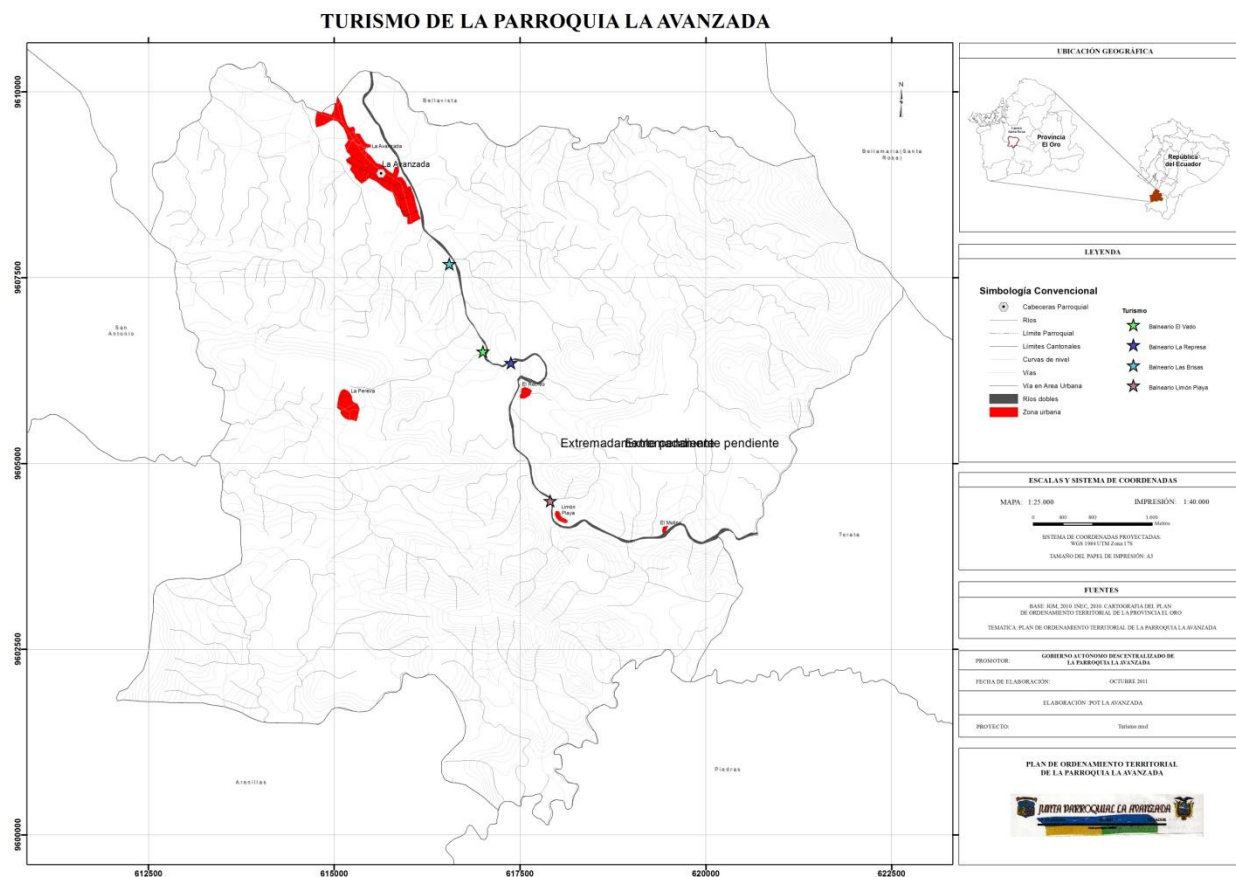

Fuente: Plan de Ordenamiento Territorial de la Parroquia La Avanzada

Mercado Laboral

La fuerza de trabajo de la parroquia se distribuye como muestra la tabla a continuación:

Rama de Actividad	Participación
Agricultura, ganadería, silvicultura y pesca	36.86%
Explotación de minas y canteras	1.85%
Industrias manufactureras	6.08%
Construcción	4.49%
Comercio al por mayor y menor	7.79%
Transporte y almacenamiento	2.91%
Actividades de alojamiento y servicio de comidas	1.45%
Actividades de servicios administrativos y de apoyo	3.30%
Administración pública y defensa	8.85%
Enseñanza	10.04%
Otras actividades de servicios	2.11%
Actividades de los hogares como empleadores	3.83%
No declarado	5.02%
Trabajador nuevo	3.43%
Otros	1.98%
	100.00%

Del cuadro precedente podemos ver que en la parroquia existe un mercado laboral relativamente diversificado, no mostrando la concentración en actividades agrícolas que muestran otras parroquias de la provincia. La actividad que más mano de obra absorbe es la agricultura, ganadería, silvicultura y pesca seguida por las que se dedican a la enseñanza.

Las edades de la población que realizan estas actividades es muy variada va desde los 15 años a más de 65 años. Cerca del 50% de los trabajadores tienen entre 15 y 34 años.

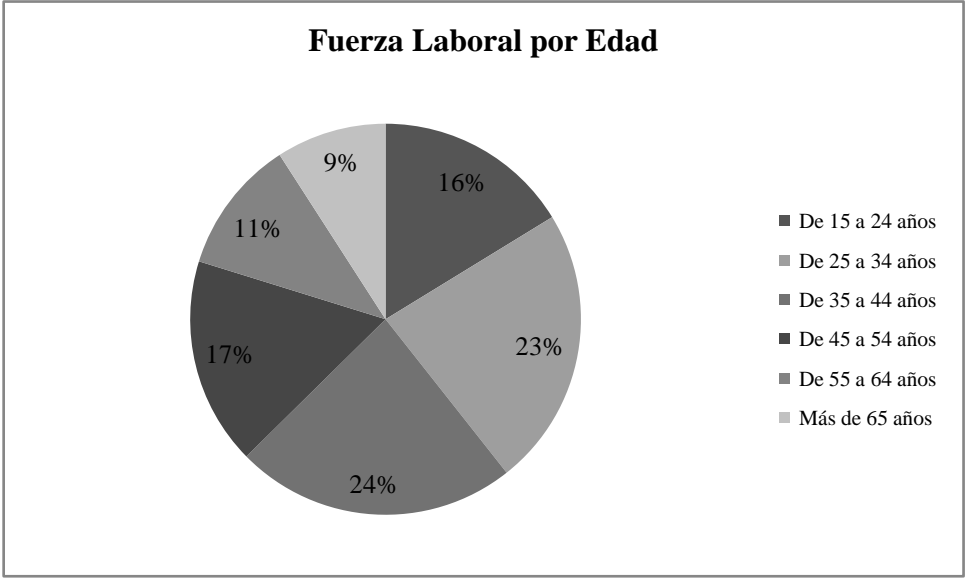

Observando la fuerza laboral de la parroquia, podemos ver que de la cantidad de gente que trabaja en la misma el 75% corresponde a personas de sexo masculino, mientras que solo el 25% son mujeres.

Las participaciones de género por rama de actividad son las siguientes:

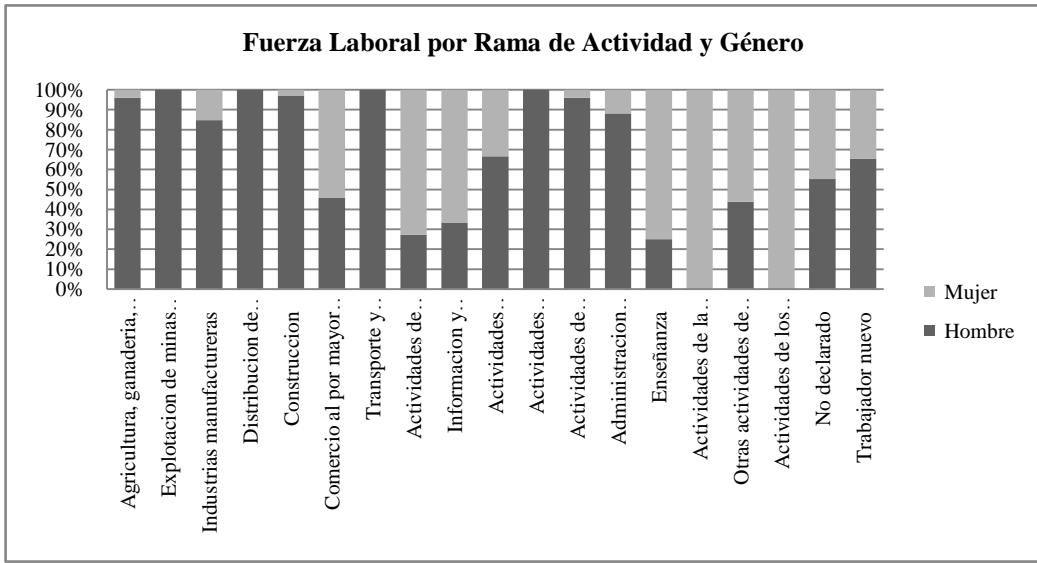

Del gráfico precedente podemos ver que las actividades de atención de la salud humana está atendida principalmente por mujeres al igual aquellas actividades de alojamiento y servicio de comidas o las del hogar, situación que se repite en todo el territorio provincial. Mientras que actividades como agricultura, explotación de minas y canteras, construcción o transporte son realizadas principalmente por personas de sexo masculino.

Recursos, Riesgos y Problemas

COMPONENTES/ ACTIVIDADES	RECURSOS	RIESGOS	PROBLEMAS
Banano	Potencialidades por tipo de producto y avance de la frontera agrícola	Caída de la demanda externa (precio y/o cantidad) La Sigatoca negra	Mala calidad de productos Alta dependencia de las exportaciones. Altos costos de los insumos. Poca diversidad Productiva Bajos ingresos de los productores por no respetar el precio oficial por parte de los intermediarios.
Cacao	Potencialidades por tipo de producto y avance de la frontera agrícola	Caída del precio internacional. Falta de intermediarios que le agreguen valor al producto. Plagas	Mala calidad de productos, por la antigüedad de las plantas. Alto costo de producción Baja producción por la reconversión de los cacaoteros Baja tecnificación
Asociados	Potencialidades por tipo de producto	No cubrir los requerimientos calóricos de la población. Sobreproducción de determinados productos. Escases de algunos productos de primera necesidad. No asegurar la soberanía alimentaria	Poca diversificación dentro de la parroquia. Baja productividad.
Minería	Disponibilidad de los recursos	Contaminación de las fuentes hídricas Derrumbe Agotamiento del recurso	Poca Tecnificación Condiciones de trabajos que no son optimas No manejo adecuado de los residuos
Pecuaria	Pastizales	Subutilización del territorio.	Escasa cantidad de cabezas y baja productividad del ganado
Otras: Turismo	Atractivos naturales y culturales	No ofertar buenos servicios	Deficiencia en la infraestructura
Sector Financiero	Fondos disponible para inversiones productivas	Poca inversión en la Parroquia	Requisitos para calificar como sujeto de crédito

8. Subsistema Socio Cultural

Este componente es un tema especialmente importante en el ámbito de la jurisdicción parroquial y no puede derivarse de los diagnósticos cantonales o provinciales sino construirse de manera específica en el ámbito parroquial. Si bien pueden extraerse datos e información de las variables de poblamiento que constan en los planes cantonales, debe orientarse en determinar la capacidad y fortaleza del tejido social y del trabajo en red como recursos para pensar en la aplicación de políticas de cogestión, control y veeduría ciudadana orientadas al mejoramiento de la calidad de vida y del desarrollo integral.

El segundo aspecto que debe considerarse, es la identificación de los valores culturales -el patrimonio intangible y la identidad- que debe aprovecharse y precautelarse para fortalecer el sentido de pertenencia tan necesario para la gestión del territorio y el logro del desarrollo⁸.

DIAGNÓSTICO

Movilidad de la población

Movilidad interna

En la parroquia el 60% del total de la población se moviliza a diario. En su mayoría son jóvenes, lo hacen hacia el cantón y la provincia por motivos económicos y de educación.

Inmigración

Personas que vivían fuera de la parroquia hace 5 años

Provincia donde vivía hace 5 años (Noviembre 2005)	Casos	%
Azuay	11	0,57 %
Bolívar	1	0,05 %
Carchi	1	0,05 %
Chimborazo	22	1,14 %
El Oro	1.681	87,23 %
Esmeraldas	5	0,26 %
Guayas	75	3,89 %
Imbabura	4	0,21 %
Loja	15	0,78 %
Los Ríos	4	0,21 %
Manabí	21	1,09 %
Morona Santiago	3	0,16 %
Pichincha	34	1,76 %
Tungurahua	2	0,10 %
Sucumbíos	7	0,36 %

⁸ *Guía de contenidos y procesos para la formulación de planes de desarrollo y ordenamiento territorial de provincias, cantones y parroquias.* Documento de Trabajo. Secretaría Nacional de Planificación y Desarrollo, SENPLADES. Febrero 2011.

Orellana	1	0,05 %
Santo Domingo de los Tsáchilas	5	0,26 %
Península de Santa Elena	2	0,10 %
Exterior	33	1,71 %
Total	1.927	100,00 %

Fuente: censo de Población y Vivienda 2010. INEC.

En los últimos años han llegado unas 50 familias a la parroquia provenientes de otras provincias, principalmente del Guayas, Pichincha y del exterior.

Migración externa

Grupos de edad de los migrantes por sexo

Grupos de edad de los migrantes	Sexo del migrante		
	Hombre	Mujer	Total
De 15 a 19 años	4	3	7
De 20 a 24 años	5	3	8
De 25 a 29 años	6	3	9
De 30 a 34 años	8	6	14
De 35 a 39 años	5	6	11
De 40 a 44 años	2	3	5
De 65 a 69 años	-	1	1
Total	30	25	55

Fuente: censo de Población y Vivienda 2010. INEC.

Destinos de la migración según los motivos

Actual país de residencia	Principal motivo de viaje				Total
	Trabajo	Estudios	Unión familiar	Otro	
Bélgica	1	-	-	-	1
España	45	4	1	-	50
Italia	3	-	-	-	3
Sin Especificar	1	-	-	-	1
Total	50	4	1	-	55

Fuente: censo de Población y Vivienda 2010. INEC.

Un buen número de habitantes de la parroquia optaron por migrar hacia el exterior. Ligeramente superior el grupo de hombres, todos ellos en edad de trabajar, jóvenes, que van buscando nuevas y mejores oportunidades laborales y que viajan a España y Italia.

Organización Social

Demografía

En la parroquia hay un total de 2068 habitantes, de los cuales 1126 son hombres y 942 son mujeres; haciendo una comparación con los datos del censo 2001 podemos ver que la población ha disminuido en 316 personas.

Grupos de edad por sexo

Grupos de edad	Sexo		
	Hombre	Mujer	Total
Menor de 1 año	13	11	24
De 1 a 4 años	52	65	117
De 5 a 9 años	93	82	175
De 10 a 14 años	94	115	209
De 15 a 19 años	178	85	263
De 20 a 24 años	114	73	187
De 25 a 29 años	77	72	149
De 30 a 34 años	78	68	146
De 35 a 39 años	71	53	124
De 40 a 44 años	63	52	115
De 45 a 49 años	64	48	112
De 50 a 54 años	35	43	78
De 55 a 59 años	42	44	86
De 60 a 64 años	37	40	77
De 65 a 69 años	38	30	68
De 70 a 74 años	32	21	53
De 75 a 79 años	24	15	39
De 80 a 84 años	14	15	29
De 85 a 89 años	5	5	10
De 90 a 94 años	1	4	5
De 95 a 99 años	-	1	1
De 100 años y más	1	-	1
Total	1.126	942	2.068

Fuente: censo de Población y Vivienda 2010. INEC.

Índices de envejecimiento⁹ de la población y porcentaje de adultos mayores

Nombre de la Parroquia	Porcentaje de Adultos Mayores	Índice de Envejecimiento
SANTA ROSA	6,47	21,80
BELLAVISTA	8,92	32,11

⁹ Mide la cantidad de adultos mayores por cada 100 niños y jóvenes. Se calcula haciendo la razón entre personas de 60 años y más con respecto a las personas menores de 15 años, por cien.

JAMBELI	4,25	16,33
LA AVANZADA	9,96	39,24
SAN ANTONIO	6,27	18,48
TORATA	8,19	26,76
VICTORIA	4,58	13,39
BELLAMARIA	7,19	24,74
MEDIA PROVINCIAL	9,48	33,71

Fuente: censo de Población y Vivienda 2010. INEC.

La composición demográfica de la parroquia se muestra joven, con una base poblacional ensanchada y estrechada en los grupos de edad más altos. En cuanto al envejecimiento de la población, el porcentaje de adultos mayores está en consonancia con la media provincial. El índice de envejecimiento sí se muestra algo más elevado.

Curiosamente, la Avanzada será la única parroquia del Cantón Santa Rosa que perderá población. Concretamente, decrecerá a un ritmo de -1,68%, cuando el crecimiento de la provincia se situará en un 1,39%. Esto significa que hacia el 2025, La Avanzada puede perder casi 400 habitantes con respecto al 2011.

Tejido Social

En la parroquia existen organizaciones como Cooperativas agrícolas, los clubs deportivos y asociación de padres de familia.

Organizaciones sociales

Lugar	Nombre	Tipo	Fines y objetivos que persigue	Nombre del directorio	Nno. De socios (as)		Gestiones y logros realizados
C	Club deportivo Atahualpa	Social/deportivo	Desarrollo de actividades deportivas				
	Ciudadela "el cisne"	Social	Mejoramiento de la parroquia	Comité de cdla. El cisne	14	16	Adquisición de un terreno para la ubicación de la imagen de la virgen de el cisne
	Ciudadela "gral. Miguel Iturralde"	Social	Mejoramiento social y productivo de la parroquia	Comité de cdla. "gral. Miguel Iturralde"			
	Caserío aguas verdes	Social	Mejoramiento social y productivo de la parroquia	Comité pro-construcción del puente carrozable sobre el río carne amarga	4	3	Elaboración del proyecto para la construcción del puente

Fuente: Plan de Desarrollo Parroquial de 2010 y diagnóstico realizado durante el mes de junio del 2010 por el equipo consultor del PDOT.

Las Mujeres y las organizaciones sociales

La participación de la mujer en estas organizaciones es alto puesto que se encargan de la organización de los diferentes eventos que se desarrollan en la parroquia

Organizaciones sociales y el desarrollo parroquial

El espacio de decisión dentro de la parroquia es la Asamblea parroquial. Las organizaciones sociales existentes en la parroquia tienen influencia Cantonal., sin embargo estas también pertenecen a otras de mayor nivel como la red provincial de organizaciones de agricultores.

ORGANIZACIÓN	NECESIDADES	INTERESES	ASPIRACIONES
Club deportivo Atahualpa”	Mejoramiento de las canchas deportivas.	Desarrollo de actividades deportivas	Canchas deportivas con instalaciones nuevas.
Ciudadela “el cisne”	Contar con un terreno para la construcción de una capilla.	Mejoramiento de la parroquia	Contar con una capilla para la ubicación de la imagen de la virgen del cisne
Ciudadela “gral. Miguel Iturralde	Construcción de un puente	Mejoramiento social y productivo de la parroquia	Elaboración del proyecto para la construcción del puente
Caserío aguas verdes	Avances para la parroquia	Mejoramiento social y productivo de la parroquia	Tener un mejor nivel de vida para los habitantes.

Fuente: Plan de Desarrollo Parroquial de 2010 y diagnóstico realizado durante el mes de junio del 2010 por el equipo consultor del PDOT.

Necesidades, Intereses y Aspiraciones de las organizaciones sociales de la parroquia (NIA’s)

ESPACIOS E INCIDENCIA DE LAS ORGANIZACIONES SOCIALES.

Espacios	
Asambleas parroquiales	<input checked="" type="checkbox"/>
Asambleas cantonales	<input type="checkbox"/>
Comites de desarrollo	<input type="checkbox"/>
Otros	<input type="checkbox"/>
No participan.	<input type="checkbox"/>

Incidencia	
Alta	<input type="checkbox"/>
Media	<input checked="" type="checkbox"/>
Baja	<input type="checkbox"/>
Nula	<input type="checkbox"/>

En el territorio existe una débil estructura organizativa, poca vinculación de la población a las diferentes organizaciones que existen.

En el aspecto político institucional de la parroquia se puede ver desorganización en el momento de ejecutar políticas, y una planificación desestructurada e ineficiente.

Grupos étnicos y culturales.

Grupos culturales presentes en la parroquia

Autoidentificación según su cultura y costumbres	Casos	%
Indígena	1	0,05 %
Afroecuatoriano/a		
Afrodescendiente	17	0,82 %
Negro/a	12	0,58 %
Mulato/a	17	0,82 %
Montubio/a	47	2,27 %
Mestizo/a	1.852	89,56 %
Blanco/a	117	5,66 %
Otro/a	5	0,24 %
Total	2.068	100,00 %

Fuente: censo de Población y Vivienda 2010. INEC.

El grupo cultural autoidentificado más relevante lo constituye el montubio, pero en este caso, no es un grupo numéricamente relevante, aunque hay que preservar las costumbres y tradiciones que atesoran.

Identidad Cultural

La costumbre cultural de la parroquia es la Fiesta de bienvenida a la virgen del cisne; y los sitios considerados emblemáticos son las Iglesias y Parques.

VALORACION DE RECURSOS LOCALES

Parámetros	Cantidad	Calidad	Ámbito de influencia	Rentabilidad	Sostenibilidad
Recurso					
Organización social	En el 90% de comunidades existe algún tipo de organización	Media	A nivel de sitio Parroquial	n/a	Alta: existen alrededor de objetivos permanentes (agrícolas, deportes, pro mejoras)
Identidad/Sentido de pertenencia	80% de la población valora su cultura y bienes patrimoniales existentes.	media	Parroquial	Alta: para el desarrollo local	Media

MATRIZ DE RIESGOS

SUBSISTEMAS	ASPECTOS o INDICADORES de AUMENTO de la VULNERABILIDAD	AMENAZAS	RIESGOS
SOCIO-CULTURAL	Alimentación inadecuada, deficiente manipulación de los alimentos.	Proliferación de enfermedades	Problemas de salud constantes para los habitantes.

VENTAJAS COMPARATIVAS Y COMPETITIVAS

VENTAJAS COMPETITIVAS

En la parroquia existen organizaciones sociales de diferente tipo como: agrícolas, comités de mejoras y clubs deportivos.
Alto Involucramiento y participación de las mujeres en la parroquia.
Espacios de decisión que se utilizan dentro de la parroquia. (asambleas parroquiales)
La incidencia en la toma de decisiones de la parroquia es alta.
Las organizaciones que existen tienen un ámbito de influencia a nivel parroquial y cantonal.
Las organizaciones de la parroquia pertenecen y participan en organizaciones de mayor nivel como (red provincial de agricultores)
Mejor calidad de la atención médica. (Cumplimiento de la ley de maternidad gratuita)

VENTAJAS COMPARATIVAS

Unión de los ciudadanos por la fiesta religiosa (virgen del cisne).

La parroquia cuenta con colegio nivel bachillerato.

FODA

FORTALEZAS	OPORTUNIDADES
En la parroquia existen organizaciones sociales de diferente tipo como: agrícolas, comités de mejoras y clubs deportivos.	La constitución impulsa la participación ciudadana para incidir en los procesos parroquiales y en el control a las autoridades locales
Alto Involucramiento y participación de las mujeres en la parroquia.	Programas de becas escolares.
Espacios de decisión que se utilizan dentro de la parroquia. (asambleas parroquiales)	Programa aliméntate Ecuador MIES.
La incidencia en la toma de decisiones de la parroquia es alta.	Apoyo del INFA en diferentes proyectos.
Las organizaciones que existen tienen un ámbito de influencia a nivel parroquial y cantonal.	Apoyo e inversión de empresas privadas.
La parroquia cuenta con colegio nivel bachillerato.	
Las organizaciones de la parroquia pertenecen y participan en organizaciones de mayor nivel como (red provincial de agricultores)	
Unión de los ciudadanos por la fiesta religiosa (virgen del cisne).	
Mejor calidad de la atención medica. (Cumplimiento de la ley de maternidad gratuita)	
DEBILIDADES	AMENAZAS
En la parroquia no existen grupos culturales ni étnicos importantes.	Proliferación de enfermedades.
Inseguridad ciudadana.	Contaminación ambiental.
	Deserción escolar.
ESTRATEGIAS: Socializar los diferentes mecanismos de participación ciudadana para contar con una población más involucrada en la vida de la parroquia.	

9. Subsistema Político Institucional

El sistema político institucional desarrolla una secuencia de elementos tanto de análisis de la situación actual (diagnostico) de la junta parroquial, empleándose metodologías como es el análisis FODA y Estándares de medición de la gestión institucional en un primer momento, lo cual posibilita de manera complementaria un segundo momento de visibilización de riesgos institucionales, valoración de recursos locales y de ventajas comparativas y competitivas para abrir un tercer momento al desarrollo de escenarios futuros de la institucionalidad de la junta parroquial así como el desarrollo de políticas, programas y proyectos este tercer momento viene hacer el de las proyecciones institucionales para la gestión del desarrollo local como territorial en el sistema político institucional

DIAGNÓSTICO DEL SISTEMA POLÍTICO INSTITUCIONAL

El diagnóstico del sistema político institucional recoge un proceso sistemático (combinación de metodologías de análisis institucional) de procesamientos de datos cualitativos y cuantitativos de la dinámica institucional de la junta parroquial con el objetivo de alcanzar la comprensión analítica de la situación de la capacidad de junta parroquial y de los actores territoriales para guiar o promover procesos orientados al desarrollo y a la gestión del territorio de su circunscripción, particularizándose en dos variables indicadas en la Guía de Senplades que son : Marco normativo e instrumentos para la gestión del territorio y Capacidades institucionales para la planificación y la gestión del territorio las mismas que son analizadas según los alcances planteados en la misma guía

Estos elementos nos dan la orientación para el procesamiento del análisis institucional que se realizó mediante instrumentos de diagnóstico institucional como es el análisis FODA y la aplicación de la metodología de Estándares que para su aplicación se ha establecido indicadores formulados en función de la guía señalada (SENPLADES) y complementándose con otras herramientas de visibilización de la situación institucional como son: Matriz de Riesgos y Valoración de Recursos Locales Político Institucionales

En esta perspectiva planteada el diagnóstico desarrolla un objetivo general, el alcance del mismo vía la formulación de indicadores, la metodología empleada y el desarrollo del análisis de la situación

- **OBJETIVO**

Determinar el nivel de institucionalización de la junta parroquial entorno a la capacidad de gestión para la planificación territorial mediante el análisis de: marco normativo e instrumentos para la gestión del territorio y capacidades institucionales para la planificación y la gestión del territorio

- **ALCANCES DEL DIAGNÓSTICO INSTITUCIONAL**

Los alcances del diagnóstico están en función de los indicadores formulados en relación a las variables planteadas por la Guía de Senplades del sistema político institucional el mismo que en su desarrollo posibilita contar con el análisis institucional de la junta parroquial.

Alcance del diagnóstico institucional por componente e indicador

Componente	Alcance	Indicador
Marco normativo e instrumentos para la gestión del territorio	Identificar instrumentos de planificación y normatividad en el nivel parroquial.	Normatividad en la junta parroquial que organiza la gestión parroquial con plan de desarrollo local, plan operativo anual, sistema de seguimiento y evaluación de la planificación institucional
		Uso de Instrumentos de planificación aplicados en la gestión institucional de la junta parroquial
Capacidades institucionales para la planificación y gestión del territorio	Establecimiento de la capacidad de la Junta y de las organizaciones ciudadanas para el trabajo en red y para asumir responsabilidades en gestión del territorio	Desarrollo de espacios e instrumentos de gestión participativa del territorio vía comités de desarrollo, asambleas parroquiales, instrumentos de presupuesto participativa, veedurías ciudadanas
		Participación de las organizaciones sociales y la ciudadanía en los espacios de co gestión del territorio
		Desarrollo de la gestión institucional con

		estrategia de cooperación pública, cooperación nacional e internacional
		Nivel de capacidad técnica para la gestión del desarrollo local
		Grado de uso de instrumentos de transparencia institucional

METODOLOGÍA

FODA

El diagnóstico del sistema político institucional parte de un proceso de análisis de datos cualitativos de la gestión de la junta parroquial en función de los componentes e indicadores desarrollados anteriormente, que en este caso se procesa mediante el análisis FODA cuyos datos nos dan una imagen general de la situación competitiva de la junta parroquial en dos ambientes del desarrollo institucional uno interno analizando sus fortalezas (aspectos positivos) y las debilidades (aspectos negativos) y un ambiente externo que son las amenazas (aspectos negativos) y las oportunidades (aspectos positivos), desde una perspectiva de los indicadores formulados con anterioridad y según los componentes y alcances planteados por la guía de Senplades

ESTÁNDARES

La metodología estándares el propósito es la de evaluar el nivel del proceso institucional mediante la medición de la situación actual con indicadores y estándares esperados. La propuesta de estándares no busca establecer o condicionar hacia un modelo ideal o un deber ser de gobierno local, sino que pretende ayudar a medir la capacidad desde la perspectiva de procesos reales

Estándares establecidos para la mediación de los indicadores formulados para el componente político institucional

No	Tema	Indicador	Propósito del indicador	Medio de verificación	Estándares
1	Marco normativo e instrumentos para la gestión del territorio	Normatividad en la junta parroquial que organiza la gestión parroquial con: plan de desarrollo local, plan operativos anual, sistema de seguimiento y evaluación de la planificación institucional	Identificar instrumentos de planificación y normatividad en el nivel parroquial.	Normativa parroquial en función del plan de desarrollo local Normativa de regulación del plan operativo anual Normativa de regulación del sistema de seguimiento y evaluación de la junta parroquial	<ol style="list-style-type: none"> 1. Existe una normativa (resolución) de regulación del plan operativo anual <ol style="list-style-type: none"> 1.1 Existe una normativa (resolución) de regulación del plan de desarrollo local 2. Existe normativas (resolución) de regulación de plan de desarrollo local y plan operativo anual 3. Existe normativas (resolución) de regulación de plan de desarrollo local, plan operativo anual y sistema de seguimiento y evaluación
		Uso de Instrumentos de planificación aplicados en la gestión institucional de	Idem	Plan de desarrollo local Plan operativo anual Sistema de seguimiento y	<ol style="list-style-type: none"> 1. Uso del instrumento del plan operativo anual <ol style="list-style-type: none"> 1.1 Uso del instrumento del plan de desarrollo local 2. Uso de los instrumentos de plan de desarrollo local y plan operativo anual

		la junta parroquial		evaluación	3. Uso del instrumentos de plan de desarrollo local, plan operativo anual y sistema de seguimiento y evaluación
--	--	---------------------	--	------------	-----------------------------------------------------------------------------------------------------------------

No	Tema	Indicador	Propósito del indicador	Medio de verificación	Estándares
1	Capacidades institucionales para la planificación y gestión del territorio	Desarrollo de espacios e instrumentos de gestión participativa del territorio vía comités de desarrollo, asambleas parroquiales, instrumentos de presupuesto participativo, veedurías ciudadanas	.Establecimiento de la capacidad de la Junta y de las organizaciones ciudadanas para el trabajo en red y para asumir responsabilidades en gestión del territorio	Asambleas parroquiales Presupuesto participativos Veedurías ciudadanas	1. Organización de la gestión parroquial vía la junta parroquial con espacio de información para la ciudadanía 2. Organización de la gestión parroquial vía el establecimiento de asambleas parroquiales y de aplicación del presupuesto participativo 3. Organización de la gestión parroquial vía un sistema participativo permanente entre la junta parroquial y el comité de desarrollo o instancias establecidas en la constitución de la Republica como el Consejo de planificación u otras formas propias de la parroquia
		Participación de las organizaciones sociales y la ciudadanía en los espacios de co gestión del territorio	Idem	Asamblea ciudadanas Comités de desarrollo	1. La participación de organizaciones sociales y ciudadanía es: Baja Media Alta
		Desarrollo de la gestión institucional con estrategia de cooperación pública, cooperación nacional e internacional	Establecimiento del nivel de gestión de la junta en función de la cooperación inter institucional	Convenios de ejecución público – privado entorno a líneas de desarrollo local	1. Gestión de la junta parroquial solo con recursos propios asignados por el estado 2. Gestión institucional con recursos de cooperación pública (gobiernos locales – ministerios) 3. Gestión institucional con recursos propios, de cooperación pública y privada (gobiernos locales – ministerios- cooperación privada nacional e internacional)
		Nivel de capacidad técnica para la gestión del desarrollo local	Establecimiento del desarrollo de la capacidad técnica para la gestión del territorio de la junta parroquial	Estructura interna técnica Equipo técnico planificación y desarrollo de proyectos	1. Gestión técnica de la junta parroquial desarrollada por organismo de cooperación pública – privada 2. Gestión técnica de la junta parroquial de manera puntual con contratación de profesionales externos 3. Gestión técnica de la junta parroquial mediante un equipo propio y permanente de la junta parroquial
		Grado de uso de instrumentos de transparencia institucional	Establecimiento del desarrollo de la transparencia institucional	Espacios para la rendición de cuentas	1. Uso de espacios e instrumentos de transparencia institucional: Bajo Medio Alto

FORMA DE MEDICIÓN DE LOS ESTÁNDARES

La medición de los estándares se da en función de la siguiente tabla de valoración que permite evaluar el desarrollo del componente y el indicador. Los posibles resultados están organizados en una escala secuencial que refleja los siguientes estándares de logro de cada indicador:

Calificación	Logro de cada indicador
0	Cuando no hay resultado alguno respecto al indicador Hay que aclarar la pertinencia del uso del "0" (cero), como una alternativa de respuesta que debe ser tomada en cuenta en cada indicador. Es pertinente cuando hay ausencia de logro en el indicador analizado
1	Resultado bajo respecto al estándar esperado. Esto puede significar que todavía este elemento está en una fase de arranque, o no ha logrado todavía alcanzar un estándar aceptable.
2	Resultado o estándar medio. Significa que el elemento medido ha alcanzado un nivel que puede ser considerado "en proceso" o aceptable, aunque no haya llegado a niveles de excelencia. En general este estándar muestra que la condición de desarrollo medida se está desarrollando.
3	Estándar alto. Que quiere decir que este elemento ha logrado un funcionamiento o resultado de alta calidad y, por lo tanto, coadyuva claramente al logro de un proceso de desarrollo sostenible e institucionalizado.

- **PROCESAMIENTO CUANTITATIVO**

Una forma de análisis o interpretación de los resultados puede ser el establecer que, cuando el resultado es bajo (0 a 1) el proceso no se sostiene o está en riesgo de irse para atrás. Cuando el resultado es medio (2) se están construyendo condiciones para lograr sostenibilidad y, cuando es alto (3), el proceso ha logrado sostenibilidad.

ANÁLISIS DE SITUACIÓN DEL SISTEMA POLÍTICO INSTITUCIONAL

ANÁLISIS DEL MARCO NORMATIVO CONSTITUCIONAL

MARCO LEGAL

El Marco Legal que a continuación se expone hace relación *exclusiva* a los procesos de planificación del desarrollo y ordenamiento territorial expresados en la Constitución, en el COOTAD en el COPFP y en el PNBV.

PLANIFICACIÓN Y DESARROLLO

La constitución ecuatoriana representa el marco legal superior que respalda la gestión de los Gobiernos Autónomos Descentralizados (GADs) a través de sus competencias exclusivas y recurrentes para la administración, planificación y desarrollo territorial; los pilares que la atraviesan son: los derechos, la planificación y la participación ciudadana.

La constitución recupera la planificación como eje fundamental para erradicar la pobreza, redistribuir los recursos y la riqueza y para el *desarrollo sustentable y el Buen Vivir*. (Art. 3, núm. 5)

La planificación está directamente ligada a la promoción de un desarrollo territorial equitativo autónomo y descentralizado (Art. 3, núm. 6). Incorpora el Ordenamiento Territorial y le otorga el carácter de obligatorio para todos los GADs (Art. 241) con el fin de promover un ordenamiento territorial equilibrado y equitativo articulando las dimensiones socioculturales, administrativas, económicas y de gestión, en el marco de la

unidad del Estado (Art. 276, núm. 6) y de manera concurrente a todos los niveles de gobierno (Art. 116 – COOTAD) bajo el paraguas del Plan Nacional de Desarrollo (Art. 280 de la Constitución).

Art. 280 El Plan Nacional de Desarrollo es el instrumento al que se sujetarán las políticas, programas y proyectos públicos; la programación y ejecución del presupuesto del Estado; y la inversión y la asignación de los recursos públicos; y coordinar las competencias exclusivas entre el Estado central y los gobiernos autónomos descentralizados. Su observancia será de carácter obligatorio para el sector público e indicativo para los demás sectores.

Por último, la planificación según el Artículo 299 del COOTAD El gobierno central y los gobiernos autónomos descentralizados están obligados a coordinar la elaboración, los contenidos y la ejecución del Plan Nacional de Desarrollo y los planes de los distintos niveles territoriales, como partes del sistema nacional descentralizado de planificación participativa.

En síntesis la planificación para los GADs, es:

- OBLIGATORIA
- CONCURRENTE
- ARTICULADA Y EN COORDINACION
- ORIENTADO A UN NUEVO MODELO DE DESARROLLO (Sumak kawsay)

COMPETENCIAS

CONSTITUCION		
Art. 263 GOBIERNOS PROVINCIALES	Art. 264 GOBIERNOS MUNICIPALES	Art. 267 GOBIERNOS PARROQUIALES
<ol style="list-style-type: none"> 1. Planificar el desarrollo provincial y formular los correspondientes planes de ordenamiento territorial, de manera articulada con la planificación nacional, regional, cantonal y parroquial. 2. Planificar, construir y mantener el <u>sistema vial</u> de ámbito provincial, que no incluya las zonas urbanas. 3. Ejecutar, en coordinación con el gobierno regional, <u>obras en cuencas y micro cuencas</u>. 4. La <u>gestión ambiental</u> provincial. 5. Planificar, construir, operar y mantener <u>sistemas de riego</u>. 6. <u>Fomentar la actividad agropecuaria</u>. 7. <u>Fomentar las actividades productivas provinciales</u>. 8. Gestionar la <u>cooperación</u> 	<ol style="list-style-type: none"> 1. Planificar el desarrollo cantonal y formular los correspondientes planes de ordenamiento territorial, de manera articulada con la planificación nacional, regional, provincial y parroquial, con el fin de regular el uso y la ocupación del suelo urbano y rural. 2. Ejercer el <u>control sobre el uso y ocupación del suelo</u> en el cantón. 3. Planificar, construir y mantener la <u>vialidad urbana</u>. 4. Prestar los servicios públicos de <u>agua potable, alcantarillado, depuración de aguas residuales, manejo de desechos sólidos, actividades de saneamiento ambiental</u> y aquellos que establezca la ley. 5. Crear, modificar o suprimir mediante 	<ol style="list-style-type: none"> 1. Planificar el desarrollo parroquial y su correspondiente ordenamiento territorial, en coordinación con el gobierno cantonal y provincial. 2. Planificar, construir y mantener la <u>infraestructura física, los equipamientos y los espacios públicos de la parroquia</u>, contenidos en los planes de desarrollo e incluidos en los presupuestos participativos anuales. 3. Planificar y mantener, en coordinación con los gobiernos provinciales, la <u>vialidad parroquial rural</u>. 4. Incentivar el <u>desarrollo de actividades productivas comunitarias, la preservación de la biodiversidad y la protección del ambiente</u>.

<p><u>internacional</u> para el cumplimiento de sus competencias.</p> <p>En el ámbito de sus competencias y territorio, y en uso de sus facultades, expedirán ordenanzas provinciales.</p>	<p>ordenanzas <u>tasas y contribuciones especiales de mejoras</u>.</p> <p>6. Planificar, regular y controlar el <u>tránsito y el transporte público</u> dentro de su territorio cantonal.</p> <p>7. Planificar, construir y mantener la <u>infraestructura física y los equipamientos de salud y educación</u>, así como los <u>espacios públicos</u> destinados al desarrollo social, cultural y deportivo, de acuerdo con la ley.</p> <p>8. Preservar, mantener y difundir el <u>patrimonio arquitectónico, cultural y natural</u> del cantón y construir los espacios públicos para estos fines.</p> <p>9. Formar y administrar los <u>catastros</u> inmobiliarios urbanos y rurales.</p> <p>10. Delimitar, regular, autorizar y controlar el <u>uso de las playas de mar, riberas y lechos de ríos, lagos y lagunas</u>, sin perjuicio de las limitaciones que establezca la ley.</p> <p>11. <u>Preservar y garantizar el acceso efectivo de las personas al uso de las playas de mar, riberas de ríos, lagos y lagunas</u>.</p> <p>12. Regular, autorizar y controlar la explotación de <u>materiales áridos y pétreos</u>, que se encuentren en los lechos de los ríos, lagos, playas de mar y canteras.</p> <p>13. Gestionar los servicios de prevención, protección, socorro y extinción de <u>incendios</u>.</p> <p>14. Gestionar la <u>cooperación internacional</u> para el cumplimiento de sus competencias.</p> <p>En el ámbito de sus competencias y territorio, y en uso de sus facultades, expedirán ordenanzas cantonales.</p>	<p>5. <u>Gestionar, coordinar y administrar los servicios públicos que le sean delegados o descentralizados por otros niveles de gobierno</u>.</p> <p>6. <u>Promover la organización de los ciudadanos</u> de las comunas, recintos y demás asentamientos rurales, con el carácter de organizaciones territoriales de base.</p> <p>7. Gestionar la <u>cooperación internacional</u> para el cumplimiento de sus competencias.</p> <p>8. <u>Vigilar la ejecución de obras y la calidad de los servicios públicos</u>.</p> <p>En el ámbito de sus competencias y territorio, y en uso de sus facultades, emitirán acuerdos y resoluciones.</p>
--------------------------------------------------------------------------------------------------------------------------------------------------------------------------------------------	-------------------------------------------------------------------------------------------------------------------------------------------------------------------------------------------------------------------------------------------------------------------------------------------------------------------------------------------------------------------------------------------------------------------------------------------------------------------------------------------------------------------------------------------------------------------------------------------------------------------------------------------------------------------------------------------------------------------------------------------------------------------------------------------------------------------------------------------------------------------------------------------------------------------------------------------------------------------------------------------------------------------------------------------------------------------------------------------------------------------------------------------------------------------------------------------------------------------------------------------------------------------------------------------------------------------------------------------------------------------------------------------------------------------------------------------------------------------------------------------------------------------------------------------------	----------------------------------------------------------------------------------------------------------------------------------------------------------------------------------------------------------------------------------------------------------------------------------------------------------------------------------------------------------------------------------------------------------------------------------------------------------------------------------------------------------------------------------------------------------------------------------------------------------------------------------------------

PLANIFICACIÓN DEL DESARROLLO Y ORDENAMIENTO TERRITORIAL

Si bien la Constitución señala la obligatoriedad que tienen los GADs de hacer planificación, es en las leyes orgánicas (COOTAD y CFP) donde se especifica la planificación del desarrollo y del ordenamiento territorial:

COOTAD	
Artículo 295.- Planificación del desarrollo. - “Los gobiernos autónomos descentralizados, con la <u>participación</u> protagónica de la ciudadanía, planificarán estratégicamente su desarrollo con <u>visión de largo plazo</u> considerando las <u>particularidades</u> de su jurisdicción, que además permitan <u>ordenar la localización de las acciones públicas en función de las cualidades territoriales</u> ”.	Artículo 296.- Ordenamiento territorial. - El ordenamiento territorial comprende un conjunto de políticas democráticas y participativas de los GADs para un apropiado desarrollo territorial, con autonomía y articulación desde lo local a lo regional y nacional y sustentado en el reconocimiento de la diversidad cultural y la proyección espacial de las políticas sociales, económicas y ambientales, con orientación a la calidad de vida de la población y la preservación ambiental

COPFP	
DE LOS PLANES DE DESARROLLO Y DE ORDENAMIENTO TERRITORIAL DE LOS GOBIERNOS AUTÓNOMOS DESCENTRALIZADOS	
Art 41.- Planes de Desarrollo. - Los planes de desarrollo son las directrices principales de los gobiernos autónomos descentralizados respecto de las <u>decisiones estratégicas</u> de desarrollo en el territorio. Éstos tendrán una <u>visión de largo plazo</u> , y serán implementados a través del <u>ejercicio de sus competencias</u> asignadas por la Constitución de la República y las Leyes, así como de aquellas que se les transfieran como resultado del proceso de descentralización.	Art. 43.- Planes de Ordenamiento Territorial. - Los planes de ordenamiento territorial son los instrumentos de la planificación del desarrollo que tienen por objeto el ordenar, compatibilizar y armonizar las decisiones estratégicas de desarrollo respecto de los asentamientos humanos, las actividades económico-productivas y el manejo de los recursos naturales en función de las cualidades territoriales, a través de la definición de lineamientos para la materialización del modelo territorial de largo plazo, establecido por el nivel de gobierno respectivo.

ARTICULACIONES

Uno de los ejes del nuevo modelo de desarrollo que propone la Constitución de Montecristi es el enfoque de articulación territorial y sectorial, persiguiendo con esto, integralidad y complementariedad en la gestión del desarrollo. Desde la constitución, y sus leyes orgánicas (COOTAD Art. 299; COPFP Art. 43) hasta el Plan Nacional del BV, insisten en que la planificación y sus instrumentos (PDOTs) deben, por nivel de gobierno, mantener concordancia, coherencia y consistencia en los territorios.

El PNBV de esta manera se convierte en una suerte de paraguas de los planes provinciales, municipales y parroquiales; y entre los niveles de gobierno, los elementos que permiten la articulación, serán las competencias exclusivas y concurrentes de cada GAD.

COOTAD		
<p>Artículo 42.- Competencias exclusivas del gobierno autónomo descentralizado provincial.</p> <p>a) Planificar, junto con otras instituciones del sector público y actores de la sociedad, el desarrollo provincial y formular los correspondientes planes de ordenamiento territorial, en el ámbito de sus competencias, de manera articulada con la planificación nacional, regional, cantonal y parroquial, en el marco de la interculturalidad y plurinacionalidad y el respeto a la diversidad;</p>	<p>Artículo 55.- Competencias exclusivas del gobierno autónomo descentralizado municipal.-</p> <p>á) Planificar, junto con otras instituciones del sector público y actores de la sociedad, el desarrollo cantonal y formular los correspondientes planes de ordenamiento territorial, de manera articulada con la planificación nacional, regional, provincial y parroquial, con el fin de regular el uso y la ocupación del suelo urbano y rural, en el marco de la interculturalidad y plurinacionalidad y el respeto a la diversidad;</p>	<p>Artículo 65.- Competencias exclusivas del gobierno autónomo descentralizado parroquial rural.-</p> <p>a) Planificar junto con otras instituciones del sector público y actores de la sociedad el desarrollo parroquial y su correspondiente ordenamiento territorial, en coordinación con el gobierno cantonal y provincial en el marco de la interculturalidad y plurinacionalidad y el respeto a la diversidad;</p>

PLANIFICACIÓN Y PARTICIPACIÓN

La participación ciudadana es en la legislación ecuatoriana el eje para la planificación y el control social, para lo cual la Constitución establece que “En todos los niveles de gobierno se conformarán instancias de participación para elaborar planes y políticas nacionales, locales y sectoriales entre los gobiernos y la ciudadanía:

CONSTITUCION
<p>Art. 95 Las ciudadanas y ciudadanos, en forma individual y colectiva, participarán de manera protagónica en la toma de decisiones, planificación y gestión de los asuntos públicos, y en el control popular de las instituciones del Estado y la sociedad, y de sus representantes, en un proceso permanente de construcción del poder ciudadano. La participación se orientará por los principios de igualdad, autonomía, deliberación pública, respeto a la diferencia, control popular, solidaridad e interculturalidad.</p> <p>La participación de la ciudadanía en todos los asuntos de interés público es un derecho, que se ejercerá a través de los mecanismos de la democracia representativa, directa y comunitaria.</p>
<p>Art. 100 En todos los niveles de gobierno se conformarán instancias de participación para elaborar planes y políticas nacionales, locales y sectoriales entre los gobiernos y la ciudadanía.</p>

En el art. 279, se establece que en los GADs se conformarán los consejos de planificación y estarán presididos por sus máximos representantes y que se conformarán los consejos ciudadanos que serán instancias de deliberación y generación de lineamientos y consensos estratégicos de largo plazo, que orientarán el desarrollo nacional.

El COPFP señala como deben conformarse los Consejos de Planificación:

COPFP	
DE LOS CONSEJOS DE PLANIFICACION DE LOS GADs	
Provincias/Cantones	Parroquias
<p>Art. 28.- Conformación de los Consejos de Planificación de los Gobiernos Autónomos Descentralizados.- Estarán integrados por:</p> <ol style="list-style-type: none"> 1. La máxima autoridad del ejecutivo local 2. Un representante del legislativo local; 3. La o el servidor público a cargo de la instancia de planificación del gobierno autónomo descentralizado y tres funcionarios del gobierno autónomo descentralizado designados por la máxima autoridad del ejecutivo local; 4. Tres representantes delegados por las instancias de participación, y, 5. Un representante del nivel de gobierno parroquial rural en el caso de los municipios; municipal en el caso de las provincias; y provincial en el caso de las regiones. 	<ol style="list-style-type: none"> 1. El Presidente de la Junta Parroquial; 2. Un representante de los demás vocales de la Junta Parroquial; 3. Un técnico ad honorem o servidor designado por el Presidente de la Junta Parroquial; 4. Tres representantes delegados por las instancias de participación, de conformidad con lo establecido en la Ley y sus actos normativos respectivos

LOS PLANES DE ORDENAMIENTO TERRITORIAL Y SU ALCANCE

En el COPFP se establece los alcances de los planes de ordenamiento territorial en relación al desarrollo de las jurisdicciones territoriales de cada GAD:

COPFP Art. 44		
<p>Los planes de ordenamiento territorial regional y provincial definirán el modelo económico productivo y ambiental, de infraestructura y de conectividad, correspondiente a su nivel territorial, el mismo que se considerará como insumo para la asignación y regulación del uso y ocupación del suelo en los planes de ordenamiento territorial cantonal y/o distrital;</p>	<p>Los planes de ordenamiento territorial cantonal y/o distrital definirán y regularán el uso y ocupación del suelo que contiene la localización de todas las actividades que se asiente en el territorio y las disposiciones normativas que se definan para el efecto. Corresponde exclusivamente a los gobiernos municipales y metropolitanos la regulación, control y sanción respecto del uso y ocupación del suelo en el territorio del cantón. Las decisiones de ordenamiento territorial de este nivel, racionalizarán las intervenciones en el territorio de todos los gobiernos autónomos descentralizados.</p>	<p>Las definiciones relativas al territorio parroquial rural, formuladas por las juntas parroquiales rurales, se coordinarán con los modelos territoriales provinciales, cantonales y/o distritales.</p>

OBLIGATORIEDAD DE REALIZAR LOS PDOT Y MECANISMOS DE SEGUIMIENTO Y EVALUACIÓN

La obligatoriedad de planificar generando planes de desarrollo y ordenamiento territorial por cada nivel de gobierno, se establece en los siguientes artículos del COPFP:

COPFP
Art. 49.- Sujeción a los planes de desarrollo y de ordenamiento territorial.- Los planes de desarrollo y de ordenamiento territorial serán referentes obligatorios para la elaboración de planes de inversión, presupuestos y demás instrumentos de gestión de cada gobierno autónomo descentralizado.
Art. 50.- Seguimiento y Evaluación de los Planes de Desarrollo y de Ordenamiento Territorial.- Los gobiernos autónomos descentralizados deberán realizar un monitoreo periódico de las metas propuestas en sus planes y evaluarán su cumplimiento para establecer los correctivos o modificaciones que se requieran.
Art. 51.- Información sobre el cumplimiento de metas.- Con el fin de optimizar las intervenciones públicas y de aplicar el numeral 3 del Art. 272 de la Constitución los gobiernos autónomos descentralizados reportarán anualmente a la Secretaría Nacional de Planificación y Desarrollo el cumplimiento de las metas propuestas en sus respectivos planes.
Art. 57.- Planes de Inversión.- Los planes de inversión son la expresión técnica y financiera del conjunto de programas y proyectos de inversión, debidamente priorizados, programados y territorializados, de conformidad con las disposiciones de este código. Estos planes se encuentran encaminados a la consecución de los objetivos del régimen de desarrollo y de los planes del gobierno central y los gobiernos autónomos descentralizados.
DISPOSICION TRANSITORIA TERCERA.- La Secretaría Nacional de Planificación y Desarrollo en coordinación con las entidades asociativas de los gobiernos autónomos descentralizados, proporcionarán la asistencia técnica necesaria para la formulación de instrumentos y metodologías necesarias para los procesos de planificación del desarrollo y de ordenamiento territorial.

El PNBV y el Ordenamiento Territorial

La planificación del desarrollo y del ordenamiento territorial:

En función de sus competencias y autonomía, los Gobiernos Autónomos Descentralizados deben formular sus respectivos planes de desarrollo y ordenamiento territorial así como también los correspondientes presupuestos, en el marco del Plan Nacional y en consideración de las especificidades para cada territorio o localidad. Este proceso debe ser participativo de acuerdo a las disposiciones de la Constitución

Por otra parte, el Plan y la Estrategia Territorial incluyen intervenciones que son competencia directa del Estado central que tienen una ubicación dentro del territorio de los Gobiernos Autónomos Descentralizados. La presencia de una obra de carácter estratégico a nivel nacional debe ser tomada en consideración en los planes de cada territorio. Esto implica que, dentro de los procesos de planificación territorial, se deben considerar una serie de intervenciones relacionadas con la implantación del proyecto nacional; y, por otra parte, se deberá compatibilizar el uso y ocupación del suelo para dar posibilidad a la concreción de obras de relevancia nacional.

Las directrices específicas para la planificación del desarrollo y del ordenamiento territorial propiciarán la articulación entre niveles de gobierno y deben ser acompañados del desarrollo de la información estadística y cartográfica que posibilite el proceso de planificación. A ello se suma la necesidad de fortalecer las capacidades institucionales y humanas de Gobiernos Autónomos Descentralizados a fin de que el ciclo de la planificación trascienda el momento de formulación de planes para hacer efectiva la gestión territorial y la consolidación del Sistema Nacional Descentralizado de Planificación Participativa.

FODA POLÍTICO INSTITUCIONAL

FORTALEZAS	OPORTUNIDADES
Existen normas cantonales de planificación como la ordenanza de extracción minera para trituración.	El nuevo marco jurídico asigna competencias a los Gobiernos parroquiales
Proyectos relevantes que se están ejecutando en la parroquia como la construcción de la casa parroquial, subcentro de salud y agua potable.	Apoyo del sector público, cantón y la cantón, y junta parroquial.
Existe prioridad de gestión de la actual administración en el tema del agua potable.	
Existen instrumentos de participación ciudadana dentro de la parroquia (presupuestos participativos y asambleas locales).	
La Participación de los ciudadanos se realiza de forma individual y a través de grupos organizados.	
En la parroquia se utilizan varios instrumentos de transparencia como el (Acceso a la información y rendición de cuentas)	
DEBILIDADES	AMENAZAS
En la parroquia no existen técnicos en la planificación y gestión del territorio.	Bajo nivel de impactos en la gestión del territorio y pérdida de oportunidades de desarrollo local
Falta de convenios con otras instituciones para la planificación y gestión del territorio de la parroquia.	Ingovernabilidad del territorio Aumento de los niveles de pobreza

RESULTADOS DE LOS ESTÁNDARES

COMPONENTE: MARCO NORMATIVO E INSTRUMENTOS PARA LA GESTIÓN DEL TERRITORIO

No	Indicador	Estándares (0 = Ausencia)	Descripción de la situación	Calif.
1	Normatividad en la junta parroquial que organiza la gestión parroquial con plan de desarrollo local, plan operativos anuales, sistema de seguimiento y evaluación de la planificación institucional	1. Existe una normativa (resolución) de regulación del plan operativo anual 1.1 Existe una normativa (resolución) de regulación del plan de desarrollo local 2. Existe normativas (resolución) de regulación de plan de desarrollo local y plan operativo anual 3. Existe normativas (resolución) de regulación de plan de desarrollo local, plan operativo anual y sistema de seguimiento y evaluación	No se institucionalizado los niveles de planificación estratégica del desarrollo local, contándose con el documento de plan de desarrollo	0.5
	Uso de Instrumentos de planificación aplicados en la gestión institucional de la junta parroquial	1. Uso del instrumento del plan operativo anual 1.1 Uso del instrumento del plan de desarrollo local 2. Uso de los instrumentos de plan de desarrollo local y plan operativo anual 3. Uso del instrumentos de plan de desarrollo local, plan operativo anual y sistema de seguimiento y evaluación	El uso de las herramientas de planificación de igual forma no esta institucionalizado, remetiéndose a la organización operativa a interpretaciones de las autoridades locales	0.5

CONCLUSIONES DEL ANÁLISIS DE ESTÁNDARES DEL COMPONENTE MARCO NORMATIVO E INSTRUMENTOS PARA LA GESTIÓN DEL TERRITORIO

Actualmente la junta parroquial no cuenta con marco normativo institucionalizado del desarrollo local, que le hace que su acción no cuente con elementos para generar procesos sostenibles desde la institucionalidad parroquial, es necesario avanzar hacia un marco que regularice el plan con un sistema de planificación, seguimiento y evaluación de los diferentes procesos para garantizar la legalidad y la sostenibilidad de los programas desarrollados. (ver cuadro No 3 y Grafico No 1).

Grado del estándar alcanzado

Indicador	Grado del estándar alcanzado
Normatividad en la junta parroquial que organiza la gestión parroquial con plan de desarrollo local, plan operativos anuales, sistema de seguimiento y evaluación de la planificación institucional	0.5
Uso de Instrumentos de planificación aplicados en la gestión institucional de la junta parroquial	0.5

Grado del estándar alcanzado

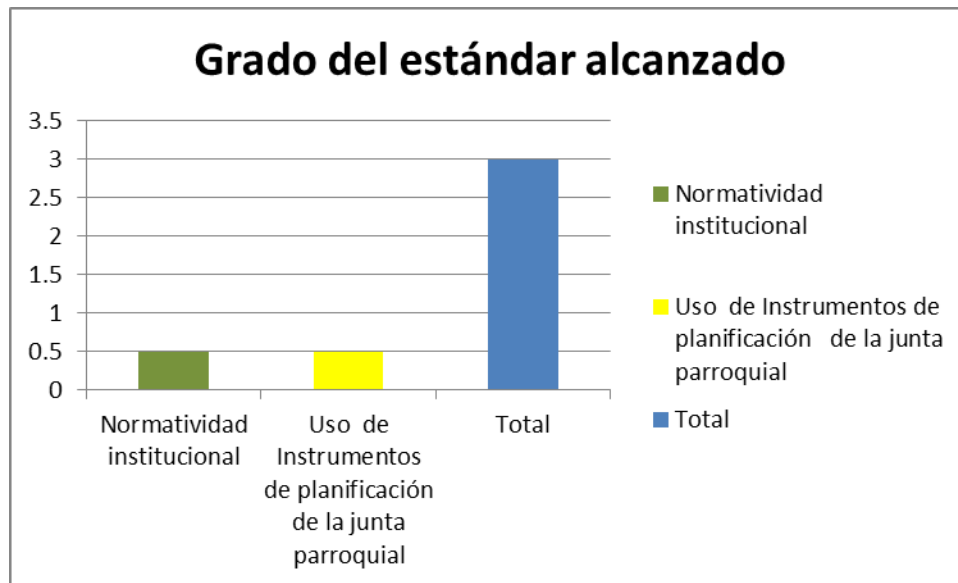

COMPONENTE: CAPACIDADES INSTITUCIONALES PARA LA PLANIFICACIÓN Y GESTIÓN DEL TERRITORIO

No	Indicador	Estándares (0 = Ausencia)	Descripción de la situación	Calif.
	Desarrollo de espacios e instrumentos de gestión participativa del territorio vía comités de desarrollo, asambleas parroquiales, instrumentos de presupuesto participativa, veedurías ciudadanas	1. Organización de la gestión parroquial vía la junta parroquial con espacio de información para la ciudadanía 2. Organización de la gestión parroquial vía el establecimiento de asambleas parroquiales y de aplicación del presupuesto participativo 3. Organización de la gestión parroquial vía un sistema participativo permanente entre la junta parroquial y el comité de desarrollo o instancias establecidas en la constitución de la República como el Consejo de planificación u otras formas propias de la parroquia	La participación de los actores sociales en la gestión del territorio esta en un nivel de desarrollo del proceso al contar con instancias de gestión participativa instaurados por la junta parroquial	2
	Participación de las organizaciones sociales y la ciudadanía en los espacios de co gestión del territorio	1. La participación de organizaciones sociales y ciudadanía es: Baja Media Alta	La participación de los actores esta generándose en un proceso medio que indica que todavía su acción es puntual en los procesos instaurados por la junta parroquial	2
	Desarrollo de la gestión institucional con estrategia de cooperación pública, cooperación nacional e internacional	1. Gestión de la junta parroquial solo con recursos propios asignados por el estado 2. Gestión institucional con recursos de cooperación pública (gobiernos locales – ministerios) 3. Gestión institucional con recursos propios, de cooperación pública y privada (gobiernos locales – ministerios-cooperación privada nacional e internacional)	La junta parroquial se ha centrado en su nivel de gestión mediante el uso de recursos propios asignados por el nivel del estado central y puntualmente ha desarrollado relaciones con entidades públicas en temas de salud y agua potable que son otros niveles de competencias de las entidades públicas, sin llegar a generar procesos colaborativos con entidades privadas de desarrollo	1.8
	Nivel de capacidad técnica para la gestión del desarrollo local	1. Gestión técnica de la junta parroquial desarrollada por organismo de cooperación pública – privada 2. Gestión técnica de la junta parroquial de manera puntual con contratación de profesionales externos 3. Gestión técnica de la junta parroquial mediante un equipo propio y permanente de la junta parroquial	En el nivel de gestión técnica no se cuenta con un equipo de profesionales para el desarrollo de los diferentes programas, que en si no posibilita contar con recursos técnicos para mejorar los niveles ejecución de los programas desarrollados por la junta parroquial, contándose con un asistencia puntual de profesionales para ciertos proyectos vía la contratación de la propia junta	2
	Grado de uso de instrumentos de transparencia institucional	1. Uso de espacios e instrumentos de transparencia institucional: Bajo Medio Alto	El uso es medio ya que se da por cumplir con la ley vía la rendición de cuentas, sin llegar a generar procesos permanentes de información y comunicación	2

CONCLUSIONES DEL ANÁLISIS DE ESTÁNDARES DEL COMPONENTE CAPACIDADES INSTITUCIONALES PARA LA PLANIFICACIÓN Y GESTIÓN DEL TERRITORIO

La capacidad institucional de la junta parroquial para la planificación del territorio, está en una fase de construcción de las condiciones para el desarrollo sostenible, es decir se está avanzando en la gestión participativa, técnica, de cooperación y transparencia con los diferentes indicadores descriptos, pero es importante mencionar que la falta de normatividad le quita o le va mermando la capacidad de planificar ya que lo que se va desarrollando no tiene el filtro normativo para legalizar y legitimizar la capacidad de planificación y gestión del desarrollo local

Grado del estándar alcanzado

Indicador	Grado del estándar alcanzado
Desarrollo de espacios e instrumentos de gestión participativa	2
Participación de las organizaciones sociales y la ciudadanía	2
Desarrollo de la gestión institucional con estrategia de cooperación	1.8
Nivel de capacidad técnica para la gestión del desarrollo local	2
Grado de uso de instrumentos de transparencia	2

Grado del estándar alcanzado

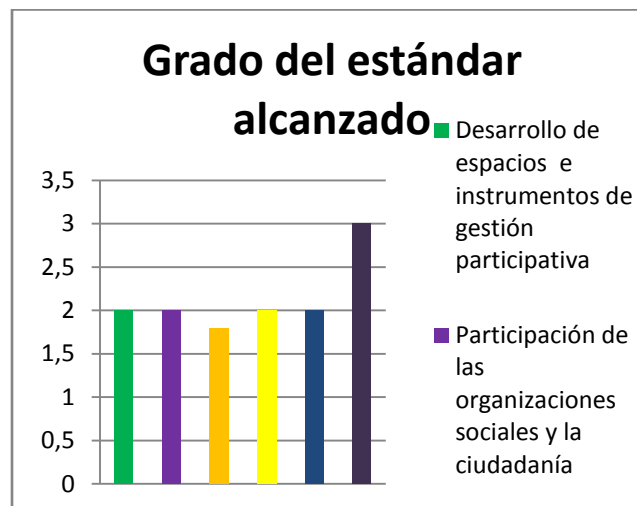

MATRIZ DE RIESGOS

SUBSISTEMAS	ASPECTOS o INDICADORES de AUMENTO de la VULNERABILIDAD	AMENAZAS	RIESGOS
POLITICO INSTITUCIONAL	Gestión pública desarticulada y débil.	Falta de instrumentos adecuados de planificación.	Desorganización al momento de ejecutar políticas.
	Territorio insostenible.	Ausencia de técnicos especializados en gestión del territorio.	Planificación desestructurada e ineficiente.

VALORACION DE RECURSOS LOCALES POLITICO INSTITUCIONALES

Parámetros Recurso	Cantidad	Calidad	Ámbito de influencia	Rentabilidad	Sostenibilidad
Gobierno local	1	Media	Parroquial	Media	Alta
Sistema de participación ciudadana	Asambleas locales/ presupuestos participativos.	media	Parroquial/sitios	Alta	Media

VENTAJAS COMPARATIVAS Y COMPETITIVAS POLÍTICO INSTITUCIONAL

VENTAJAS COMPETITIVAS	VENTAJAS COMPARATIVAS
<p>Proyectos relevantes que se están ejecutando en la parroquia como la construcción de la casa parroquial, subcentro de salud y agua potable.</p> <p>Existen instrumentos de participación ciudadana dentro de la parroquia (presupuestos participativos y asambleas locales).</p> <p>En la parroquia se utilizan varios instrumentos de transparencia como el (Acceso a la información y rendición de cuentas)</p>	<p>Existen normas cantonales de planificación como la ordenanza de extracción minera para trituración.</p> <p>La Participación de los ciudadanos se realiza de forma individual y a través de grupos organizados.</p>

10. Subsistema Asentamientos Humanos

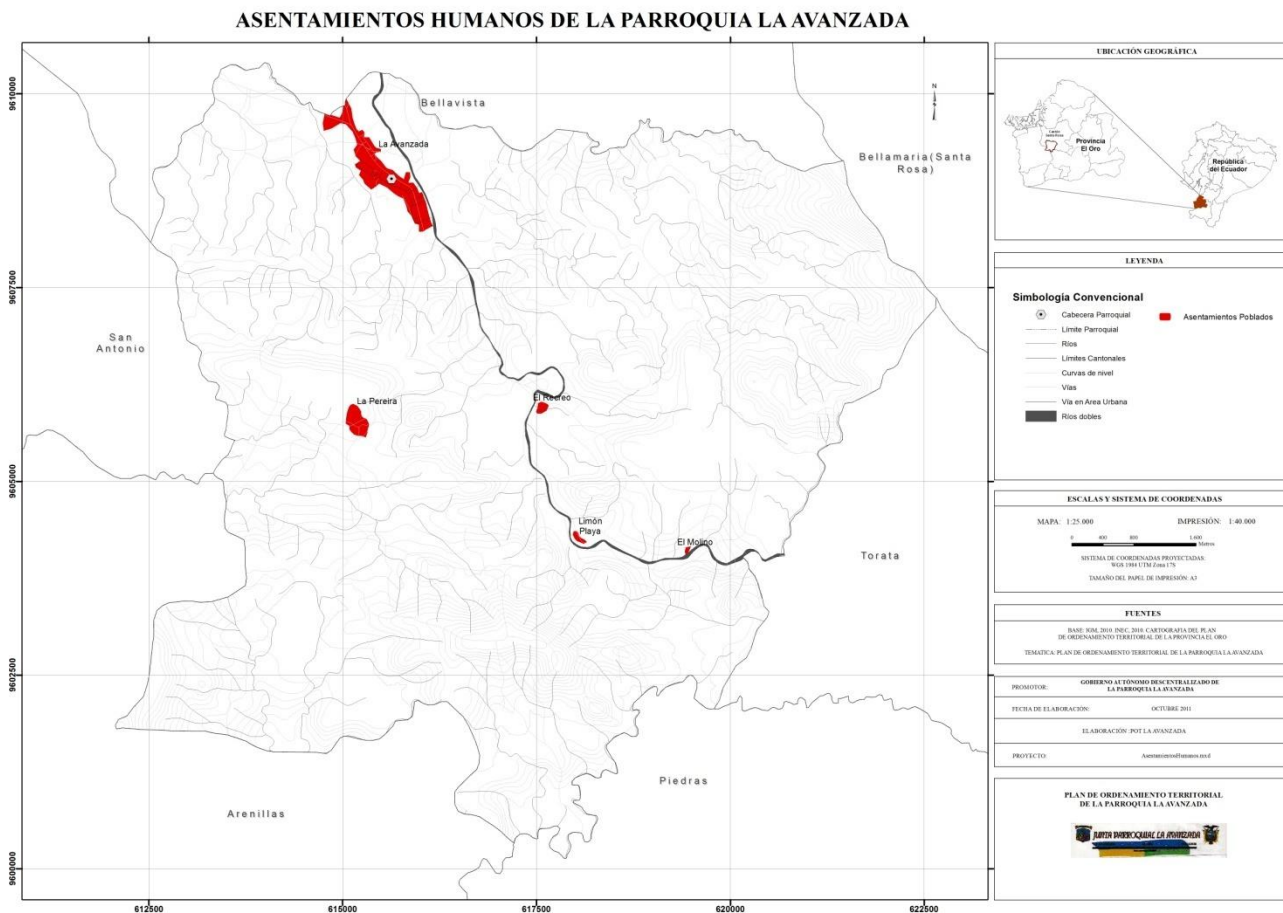

Fuente: Plan de Ordenamiento Territorial de la Parroquia La Avanzada.

Para iniciar la comprensión y el análisis del tema, vamos a realizar un inventario de los elementos o componentes que conforman el *sistema de asentamientos humanos*.

SISTEMA	COMPONENTES	ESPACIOS
Asentamientos humanos	Uso y ocupación de suelo	Ajuste o respeto de la zonificación existente.
	Condiciones de seguridad	Seguridad y convivencia ciudadana
	Infraestructura y acceso a servicios básicos	Agua potable Saneamiento Desechos sólidos Electricidad
	Infraestructura y acceso a servicios sociales	Salud Educación Vivienda Equipamiento
	Gestión del riesgo	Amenazas Vulnerabilidad

Uso y ocupación de suelo: En la parroquia La Avanzada no existe zonificación con respecto a uso y ocupación de suelo.

Las *Condiciones de Seguridad*, en donde consideraremos la seguridad y convivencia de la parroquia.

En la parroquia La Avanzada, no existe seguridad, la población tiene problemas de robos y asaltos, una de las razones por las cuales se presenta este inconveniente es la ausencia de una Unidad de Policía comunitaria.

En temas de equipamientos en la parroquia hay la presencia de 6CB-4 Febres Cordero, que es un grupo de caballería militar, no le compete prestar servicio a la parroquia sino a la parte alta.

La *Infraestructura y acceso a servicios básicos*

1. Agua

Agua (tipo)	Sitios
Agua Potable	Cabecera parroquial (70%) El Vado (90%)
Agua entubada (tratada o clorada)	Limón Playa Remolino (90%)
Agua entubada (tomada directamente de las vertientes)	La Pereira La Palma

2. Saneamiento

Saneamiento (tipo)	Sitios
Alcantarillado	Cabecera parroquial (70%) Limón Playa (90%) El Vado (80%)
Pozo séptico	Cabecera parroquial (30%) La Pereira (80%) Remolino (70%) La Palma (70%)
Descarga directa a quebradas, ríos y/o monte	La Pereira (20%) La Palma (30%) Limón Playa (10%) Remolino (30%)

3. Desechos sólidos

Desechos sólidos (tipo)	Sitios
Carro recolector de basura	Cabecera parroquial (80%) Limón Playa Remolino (80%) El Vado (90%)

Quema de basura	Cabecera parroquial (10%) La Pereira (50%) La Palma (90%)
Descarga directa a quebradas, ríos y/o monte	Cabecera parroquial (10%) La Pereira (50%) La Palma (10%) Remolino (20%) El Vado (10%)

4. Electricidad

Electricidad (tipo)	Sitios
Energía eléctrica en viviendas	Cabecera parroquial La Pereira La Palma Limón Playa Remolino El Vado
Alumbrado público	Cabecera parroquial (70%) La Pereira (50%) La Palma (50%) Limón Playa (70%) Remolino (50%) El Vado (30%)

La *Infraestructura y acceso a servicios sociales*: acceso de la población a servicios como salud, educación, vivienda y equipamiento

1. Salud

Salud (tipo)	Sitios
Subcentro de salud	Cabecera parroquial

2. Educación

Equipamiento de educación (tipo)	número	Sitios
Escuela	5	Cabecera parroquial La Pereira La Palma Limón Playa El Vado
Colegio	1	Cabecera parroquial
Guardería	1	Cabecera parroquial

3. Equipamiento

Equipamiento	número	Sitios
Parque	1	Cabecera parroquial
Cancha	3	Cabecera parroquial (2) La Pereira
Coliseo	1	Cabecera parroquial
Casa comunal	1	El Vado
Cementerio		Cabecera parroquial
Capilla	2	La Pereira La Palma
Iglesia	2	Cabecera parroquial

		Limón Playa
Urna	1	Remolino

Gestión del riego: exposición y vulnerabilidad de la población, infraestructura y equipamientos a riesgo.

Matriz de riesgos territoriales en el sistema de asentamientos humanos

SISTEMA	ASPECTOS o INDICADORES de AUMENTO de la VULNERABILIDAD	AMENAZAS	RIESGOS
Asentamientos humanos	Uso y ocupación de suelo <ul style="list-style-type: none"> • Crecimiento desordenado de los asentamientos humanos • Hacinamiento 	<ul style="list-style-type: none"> • No hay regularización de uso y ocupación del suelo 	<ul style="list-style-type: none"> • Asentamientos humanos dispersos y desorganizados.
	Condiciones de seguridad <ul style="list-style-type: none"> • Exposición de la población a inseguridad 	<ul style="list-style-type: none"> • Ausencia de una Unidad de Policía Comunitaria 	<ul style="list-style-type: none"> • Robos • Asaltos • Cuatrerros
	Servicios básicos <ul style="list-style-type: none"> • Contaminación en las quebradas • Contaminación de las aguas subterráneas. • Contaminación ambiental 	<ul style="list-style-type: none"> • Descarga de desechos sólidos a la intemperie • Descarga de aguas servidas a la intemperie. • Quema de basura a cielo abierto • Envejecimiento de las redes 	<ul style="list-style-type: none"> • Colapso del sistema de agua y alcantarillado • Epidemia por la contaminación del agua por aguas servidas. • Aumento de enfermedades • Colapso de pozos sépticos
	Servicios sociales <ul style="list-style-type: none"> • Falta de cooperación ciudadana para la obra pública. • Deslaves • Inundaciones 	<ul style="list-style-type: none"> • Falta de mantenimiento y atención a los equipamientos • Invierno. • Verano 	<ul style="list-style-type: none"> • Deterioro y destrucción de equipamientos • Carencia de espacios que contribuyan a las relaciones sociales entre los habitantes.

Análisis FODA

Una vez realizada la descripción de cada uno de los componentes, y tener una idea general del estado actual en el que se encuentra el **sistema de asentamientos humanos**, vamos a utilizar la matriz FODA como una herramienta de análisis cualitativo en base a la recopilación de información directa desde los actores sociales relacionados con el Ordenamiento Territorial de la parroquia y secundario del PEDP¹⁰.

¹⁰ Plan Estratégico de Desarrollo Parroquial

Matriz FODA del sistema de asentamientos humanos

		FORTALEZAS	DEBILIDADES
		SUBSISTEMA FÍSICO-ESPACIAL	<p>Cobertura de vivienda a casi la totalidad de la población.</p> <p>Cobertura de energía eléctrica.</p> <p>Existen espacios públicos (equipamientos) que contribuyen al fortalecimiento de las relaciones sociales.</p> <p>Por el número de pobladores (pocos) no se ha presentado un crecimiento demográfico descontrolado.</p> <p>La capacidad de acogida poblacional está lejos del nivel en el cual pueda causar un impacto negativo.</p>
O P O R T U N I D A D E S	<p>Política del gobierno actual, orientada hacia el fomento de la inversión pública en infraestructura básica (alcantarillado, agua potable)</p> <p>Inversión pública en proyectos de infraestructura.</p> <p>Existencia de proyectos que fomentan la cultura y la convivencia social.</p> <p>Existencia de un marco legal que favorece la conservación de la naturaleza.</p> <p>Existencia un marco legal que establece como una de las prioridades nacionales la planificación y el desarrollo territorial.</p> <p>El marco legal ha generado el debate y la concienciación de la validez de la generación de los planes de desarrollo y planificación territorial.</p> <p>Política estatal de crecimiento controlado de los asentamientos humanos.</p>	E S T R A T E G I A S	
		<p>Articular todas las iniciativas de planificación de los diferentes actores sociales y territoriales en un instrumento único de planificación de desarrollo de la parroquia.</p> <p>Utilización de la mano de obra de los habitantes de la parroquia en los proyectos de inversión pública (infraestructura básica y arquitectura pública).</p> <p>Creación de proyectos que fortalezcan y fomenten la convivencia social y comunitaria.</p> <p>Generación de proyectos de conservación y manejo ambiental.</p>	<p>Mejoramiento de las capacidades de los actores locales.</p> <p>Generación de proyectos de equipamiento que posibiliten la convivencia social y comunitaria.</p> <p>Organización las actividades humanas y planificación del territorio para un crecimiento controlado de los asentamientos.</p>
A M E N A Z A S	<p>Geopolíticamente no constituye un lugar estratégico para la inversión en obra pública para infraestructura básica.</p> <p>Para satisfacer las actividades que se realizan en los espacios de arquitectura pública y espacios públicos, la población se desplaza a otros territorios.</p> <p>Inexistencia de planificación para el desarrollo de los asentamientos humanos.</p> <p>Deterioro de los equipamientos.</p> <p>Aumento de enfermedades</p> <p>Colapso de pozos sépticos</p> <p>Epidemia por contaminación ambiental.</p>		

Procesos de producción, uso, transformación y administración

Matriz de espacios en el sistema de asentamientos humanos

<i>Espacios</i>	<i>Procesos</i>	<i>Producir</i>	<i>Usar</i>	<i>Transformar</i>	<i>Administrar</i>
<p>Infraestructura y acceso a servicios básicos: agua potable, saneamiento, desechos sólidos y electricidad.</p>		<p>Agua potable Hay medidores desde hace 3 años.. el agua la toman del río santa rosa, captan el agua (sitio del vado) llega a la planta de tratamiento (potabilización) y se reparte la población, se reparte a todo el cantón santa rosa y san antonio.</p>	<p>Consumo Aseo Alimentación (cocinar) Riego</p>	<p>Por falta de mantenimiento y desgaste. Por incremento de usuarios. Por mejoramiento y uso de nuevas tecnologías.</p>	EMAPA SR
		<p>Agua entubada toman el agua de una vertiente ubicada en la pereira va por tubería a los tanques (hechos por EMAPA) ubicados en la pereira y se distribuye a las casas, no hay medidor, no cobran por este servicio En el sitio la palma cada quien se encarga de coger el agua</p>	<p>Consumo Aseo Alimentación (cocinar) Riego</p>	<p>Por falta de mantenimiento y desgaste. Por incremento de usuarios. Por mejoramiento y uso de nuevas tecnologías.</p>	los moradores en la pereira
		<p>Agua tratada De una vertiente ubicada vía muro, extraen el agua, le dan tratamiento en unos tanques reservorios con cloro, y se distribuye a las viviendas, no hay medidores, para cobrar se ha establecido un valor base</p>	<p>Consumo Aseo Alimentación (cocinar) Riego</p>	<p>Por falta de mantenimiento y desgaste. Por incremento de usuarios. Por mejoramiento y uso de nuevas tecnologías.</p>	junta de agua de limón playa
		<p>Alcantarillado la prefectura construyó el proyecto de alcantarillado, hace más o menos mas de 20 años (la red principal) se recoge las aguas y llegan a un pozo de oxidación, en el sitio limón playa tiene alcantarillado ya 3 años y se unió a la red de la cabecera, y el pozo oxidación no abastece para todo el sistema</p>	<p>Eliminación de aguas servidas y aguas lluvias.</p>	<p>Por mal mantenimiento y deterioro, por colapso del sistema. Por aumento de usuarios.</p>	EMAPA
		<p>Descarga directa a la intemperie Las aguas servidas de</p>	<p>Eliminación de aguas servidas y aguas lluvias.</p>	<p>Por uso de nuevas tecnologías y un nuevo y adecuado sistema de</p>	Cada familia

	los hogares son enviadas directamente a quebradas, ríos y/o monte.		recolección	
	Recolección de basura El carro recolector por parte del municipio, pasa por los sitios recogiendo los desechos sólidos	Eliminación de desechos sólidos	Por ausencia del servicio, por uso de un nuevo sistema de recolección o eliminación de desechos.	Municipio
	Quema de basura Los desechos sólidos, en cada vivienda, son recolectados y se los quema a cielo abierto.	Eliminación de desechos sólidos	Por implementación de un nuevo sistema de recolección de desechos sólidos.	Cada familia
	Energía eléctrica La construcción lo hace la empresa eléctrica.	Consumo	Aumento de la demanda, deterioro, uso de nuevas tecnologías	Empresa eléctrica.
Infraestructura de servicios sociales: salud, educación, vivienda y equipamientos.	Educación El Ministerio de Educación y el Gobierno provincial son los encargados de la construcción de estos equipamientos.	Estudiar, recreación	Por aumento de estudiantes, Ampliación de aulas, mejoramiento, modificación	Autoridades de la unidad educativa.
	Vivienda Cada familia se encarga de la construcción de sus viviendas, muy pocos se asesoran por profesionales.	Cocinar, descansar, trabajar, reuniones familiares, procrear.	Por crecimiento de la familia. Modificación, ampliación, mantenimiento, cambio de materiales.	Jefe de familia
	Equipamientos Para la construcción de estos espacios se realiza la gestión por contratación directa o por solicitud al municipio.	Fútbol Básquet Indor fútbol Voley Descanso, recreación, enamoramiento. Rezar, casarse, bautizarse..	Mantenimiento, rediseño, ampliación o mejora del equipamiento	La Junta parroquial administra las canchas, los parques. Las iglesias, capillas y urnas administra los párrocos o los comités encargados de estos espacios.

Valoración de Recursos Locales

Inventario, clasificación y análisis por subsistema

Matriz de valoración de recursos locales en el sistema asentamientos humanos

Parámetros / Recurso	Cantidad	calidad	ámbito de influencia	rentabilidad	sostenibilidad	estado actual	ubicación
Agua	Por confirmar (m3)	Bueno	Parroquial	Rentabilidad media	No es sostenible	Según EMAPA es la mejor agua, pero los moradores expresan que el lugar de la	En todo la parroquia

						captación es contaminado y el agua no es de calidad. El agua que toman de las vertientes, tiene mejor calidad que la potable	
Alcantarillado	Por confirmar (ml)	malo	Parroquial	No es rentable	No es sostenible	en la cabecera parroquial, por los años de antigüedad del sistema está deteriorado, todavía no colapsa, en algunos sectores está provocando malestares como el desmoronamiento de las cajas de revisión, no reciben mantenimiento. El Vado, la mayoría de las casas no cuentan con este sistema por el desnivel. Limón playa: es nuevo y está en buenas condiciones pero no todas las viviendas están conectadas	
Energía eléctrica	Por confirmar	buena	Parroquial	Es rentable	Es sostenible	El estado de la red de energía eléctrica es bueno, se encuentra en buenas condiciones.	Toda la parroquia
Salud	1					Se encuentra en buen estado debido que está por terminar su construcción, la falencia es la ausencia de médicos.	Cabecera parroquial
Escuela	5	Media	Parroquial	No es rentable	No es sostenible	cabecera parroquial en buen estado En los sitios hay falencias en infraestructuras, son pequeñas, carecen de aulas,	Cabecera parroquial La Pereira La Palma Limón Playa El Vado

						cerramientos	
Colegio	1					Está en buen estado pero le falta infraestructura como aulas, equipamientos para laboratorios	Cabecera parroquial
Guardería	1					Mal estado, es un lugar no apto para los niños, no es propio es prestado.	Cabecera parroquial
Viviendas	# de viviendas por confirmar	Alta	Parroquial	Es rentable	Es sostenible	Las viviendas, como son administradas por cada familia se encuentran en buen estado.	Toda la parroquia
Cementerio						Está en regular estado, porque la infraestructura no es la correcta, no hay agua	Cabecera parroquial
Parque	1					Regular porque le falta juegos recreativos, es bien antiguo.	Cabecera parroquial
Cancha	1	media	Parroquial	No es rentable	No es sostenible	está en construcción, la junta parroquial está haciendo la obra en el sitio la pereira	Cabecera parroquial (2) La Pereira
sede social	1	Alta	parroquial	Es rentable	Es sostenible	Se encuentra en buen estado, se realizan actividades sociales y culturales	Cabecera parroquial
Casa comunal	1	Alta	parroquial	Es rentable	Es sostenible	El vado está en construcción En limón playa está en proyecto la construcción	El Vado
Iglesia	2	Alta	parroquial	Es rentable	Es sostenible	católica, en buen estado, la construcción no es vieja y de a poco se la va "adecentando" 1 Evangélica: buena es nueva, si hay mantenimiento Otra evangélica: en estado regular. Porque es muy pequeño es sencilla	Cabecera parroquial (1 católica y 2 evangélica)

Capilla	2	Alta	Parroquial	Es rentable	Es sostenible	la pereira en malas condiciones, tiene muchos años de construcción, es un pueblo pequeño y no tienen los recursos necesarios para cuidar este espacio Limón playa: por la antigüedad y falta de mantenimiento está deteriorada La Palma: está destruída por la antigüedad	Limón Playa La Pereira La Palma
Urna	1	Alta	Parroquial	Es rentable	Es sostenible	Cabecera está en mal estado por la construcción del puente pasan carros pesados Remolino: está a un lado de la vía	Remolino Cabecera (ciudadela el cisne)

Problemas Territoriales en el sistema de asentamientos humanos

Matriz de Problemas territoriales del sistema de asentamientos humanos

<i>Problema: manifestación</i>	<i>Causas</i>	<i>Agentes</i>	<i>Ubicación</i>	<i>Gravedad</i>
<i>Infraestructura de servicios básicos:</i> <ul style="list-style-type: none"> Contaminación del medio ambiente Proliferación de enfermedades 	<ul style="list-style-type: none"> Mal uso de los pozos sépticos Descarga de aguas servidas y desechos sólidos a las quebradas Quema de basura a cielo abierto Debilidad de liderazgo por las autoridades para la gestión de obra pública que cubra las necesidades de infraestructura básica 	Población de la parroquia	Toda la parroquia	Alta
<i>Infraestructura de servicios sociales:</i> <ul style="list-style-type: none"> En los pocos equipamientos existentes no hay las condiciones adecuadas para realizar las actividades que el usuario requiere. 	<ul style="list-style-type: none"> Asentamientos humanos dispersos Descuido y carencia de mantenimiento de los equipamientos Dificultad en la dotación de servicios sociales (equipamientos públicos) a la población. 	Instituciones de gobierno, municipio y población	Toda la parroquia	Alta

11. Subsistema Movilidad, Energía y Conectividad



Fuente: Plan de Ordenamiento Territorial de la Parroquia La Avanzada

Para iniciar la comprensión y el análisis del tema, vamos a realizar un inventario de los elementos o componentes que conforman el *sistema de movilidad, energía y conectividad*.

SISTEMA	COMPONENTES	ESPACIOS
Movilidad, energía y conectividad	Redes viales y de transporte	Vías transporte
	Sistema de conectividad	Telefonía fija Telefonía móvil Internet
	Gestión del riesgo	Amenazas Vulnerabilidad

Redes viales y de transporte: sistema vial y movilidad de personas y bienes dentro de la parroquia entre asentamientos humanos y conexión con el sistema vial cantonal.

1. *Vías*: la vía principal que ingresa a la parroquia se encuentra en buen estado a su constante mantenimiento por parte del Gobierno Autónomo de El Oro no así las carreteras secundarias mismas que en época invernal genera problemas con la transportación.

Sistema de conectividad: cobertura y acceso a redes de telefonía e Internet.

1. *Telefonía fija*: en la parroquia, según datos censales, existen 143 líneas telefónicas que son dotadas por la Corporación Nacional de Telecomunicaciones.
2. *Telefonía móvil*: existen 371 líneas de celular en el territorio parroquial, el servicio es dotado por las empresas Claro y Movistar
3. *Internet*: según los datos censales, en toda la parroquia existen 42 puntos de Internet.

Gestión del riesgo: Los riesgos son situaciones negativas que tienen la posibilidad de ocurrir en un sistema territorial. La ocurrencia depende de que se produzca la interacción de dos aspectos: *amenaza* y *vulnerabilidad*. A mayor grado de vulnerabilidad, la amenaza produce riesgos más peligrosos.

Se debe tener presente que *recursos* y *riesgos*, son dos caras de la misma moneda. Reiteramos que el factor riesgo debe considerarse en políticas, programas, proyectos y estrategias de desarrollo territorial.

Matriz de riesgos territoriales en el sistema de movilidad, energía y conectividad

SISTEMA	ASPECTOS o INDICADORES de AUMENTO de la VULNERABILIDAD	AMENAZAS	RIESGOS
Movilidad, energía y conectividad	Redes viales y transporte <ul style="list-style-type: none"> • Vías en mal estado • Deslaves y derrumbos en las vías. 	<ul style="list-style-type: none"> • Lluvias en temporada invernal • Carencia de adecuado mantenimiento 	<ul style="list-style-type: none"> • Deslaves y derrumbos en las vías. • Accidentes de tránsito • Baches en las vías

El sistema vial, en época de invernal, se deterioran debido a que es de tierra, esto presenta inconvenientes para sus usuarios.

Análisis FODA

Una vez realizada la descripción de cada uno de los componentes, y tener una idea general del estado actual en el que se encuentra el **sistema de movilidad, energía y conectividad**, vamos a utilizar la matriz FODA como una herramienta de análisis cualitativo en base a la recopilación de información directa desde los actores sociales relacionados con el Ordenamiento Territorial de la parroquia y secundario del PEDP¹¹.

¹¹ Plan Estratégico de Desarrollo Parroquial

Matriz FODA del sistema de movilidad, energía y conectividad

SUBSISTEMA FÍSICO-ESPACIAL		FORTALEZAS	DEBILIDADES
		Cobertura de red de telefonía celular. Existencia de un trazado vial básico. Cobertura vial a todo el territorio.	Inexistencia de teléfonos analógicos. Escasa infraestructura de comunicaciones (Internet) La red vial es precaria y no presta las condiciones de seguridad necesarias para una adecuada movilización. Vialidad poco transitable
O P O R T U N I D A D E S	Política del gobierno actual, orientada hacia el fomento de la inversión pública en infraestructura básica (telefonía análoga, Internet) Inversión pública en proyectos de infraestructura. Existencia un marco legal que establece como una de las prioridades nacionales la planificación y el desarrollo territorial. El marco legal ha generado el debate y la concienciación de la validez de la generación de los planes de desarrollo y planificación territorial. Política de inversión pública en proyectos de vialidad en diferentes niveles.	E S T R A T E G I A S	
		Articular todas las iniciativas de planificación de los diferentes actores sociales y territoriales en un instrumento único de planificación de desarrollo de la parroquia. Mejoramiento de las condiciones de la red vial. Aprovechamiento de la infraestructura de telecomunicaciones. Utilización de la mano de obra de los habitantes de la parroquia en los proyectos de inversión pública (vías).	
A M E N A Z A S	Inexistencia de planificación para el desarrollo de los asentamientos humanos. Las condiciones meteorológicas ocasionan el deterioro de la red vial y eventualmente incomunicación.		

El sistema de movilidad, energía y conectividad es uno de los más deteriorados, por el mal estado en el que se presentan las vías, y la poca cobertura de las redes de telefonía e Internet.

Producción y Consumo Espacial

Procesos de producción, uso, transformación y administración

Matriz de espacios en el sistema de movilidad, energía y conectividad

Procesos	Producir	Usar	Transformar	Administrar
Espacios				
Vías y transporte	Satisfacer demanda de circulación de bienes, servicios y personas. La construcción de las vías urbanas es competencia del gobierno parroquial, las vías rurales es	Circulación de personas, bienes y animales.	Por aumento de construcción y por deterioro	GAD parroquial y GAD provincial.

	competencia del GAD cantonal.			
Sistema de conectividad	Satisfacer la demanda de telefonía fija, móvil e Internet, la construcción la hace directamente la CNT y empresas particulares	consumo	Por incremento de la demanda	CNT Claro MoviStar Empresas particulares

Valoración de Recursos Locales

Matriz de valoración de recursos locales en el sistema de movilidad, energía y conectividad

Parámetros Recurso	cantidad	calidad	ámbito de influencia	rentabilidad	sostenibilidad	estado actual	ubicación
Vialidad		media	parroquial	Es rentable	No es sostenible	Deteriorado, intransitable	En todo la parroquia
Telefonía fija	143 líneas telefónicas						
Telefonía móvil	371 líneas de celular	Alta	Parroquial	Es rentable	Es sostenible	El servicio de telefonía celular lo dota la empresa Claro, la señal no siempre es clara tienen problemas y se pierde constantemente.	En toda la parroquia
Internet	42 punto de Internet	Bajo	Parroquial	No es rentable	No es sostenible	No toda la parroquia cuenta con servicio de internet, y los pocos que acceden no tienen un servicio óptimo	En toda la parroquia.

Problemas Territoriales en el sistema de asentamientos humanos

Matriz de Problemas territoriales del sistema de asentamientos humanos

Problema: manifestación	Causas	Agentes	Ubicación	Gravedad
Vialidad y transporte: <ul style="list-style-type: none"> Falta de mantenimiento en las vías 	<ul style="list-style-type: none"> En temporada invernal se deterioran las vías 	Población de la parroquia	Toda la parroquia	Alta
Sistema de conectividad: <ul style="list-style-type: none"> Incomunicación telefónica y de Internet. 	<ul style="list-style-type: none"> Inexistencia de redes y cobertura por parte de la CNT para colocación de telefonía fija. Inadecuada cobertura de telefonía celular. Las empresas particulares no amplían la cobertura de Internet en el territorio. 	Población de la parroquia. Empresas que dotan del servicio	Toda la parroquia	Alta

12. Riesgos Territoriales

El objetivo principal de este trabajo *es estimar la afectación provocada por los riesgos territoriales en la parroquia La Avanzada mediante la valoración cualitativa de los peligros y vulnerabilidades; socializada con sus pobladores y entidades gubernamentales.*

El énfasis está en los peligros naturales asociados a deslizamientos e inundaciones, así como la determinación de áreas expuestas a eventos riesgosos mediante la determinación de los diferentes tipos de vulnerabilidades en el territorio.

MARCO TEÓRICO-METODOLÓGICO

Conceptos generales

Desastre: Interrupción abrupta en el funcionamiento de una comunidad o sociedad que ocasiona una gran cantidad de muertes al igual que pérdidas e impactos materiales, económicos y ambientales que exceden la capacidad de la comunidad o la sociedad afectada para hacer frente a la situación mediante el uso de sus propios recursos. (Organización Panamericana de la Salud (OPS)/Área de preparativos para situaciones de emergencia y socorro en caso de desastres. —Washington, D.C. 2003.)

Peligro: Proceso o fenómeno, natural o antrópico que puede ocasionar la muerte, lesiones u otros impactos a la salud, al igual que daños a la propiedad, la pérdida de medios de sustento y de servicios, trastornos sociales y económicos o daños ambientales. (Organización Panamericana de la Salud (OPS)/Área de preparativos para situaciones de emergencia y socorro en caso de desastres. —Washington, D.C. 2003.)

Riesgo: Combinación de la probabilidad de que se produzca un evento y sus consecuencias negativas. (Organización Panamericana de la Salud (OPS)/Área de preparativos para situaciones de emergencia y socorro en caso de desastres. —Washington, D.C. 2003.)

Evaluación del riesgo: Metodología para determinar la naturaleza y el grado de riesgo a través del análisis de posibles amenazas y la evaluación de las condiciones existentes de vulnerabilidad que conjuntamente podrían dañar potencialmente a la población, la propiedad, los servicios y los medios de sustento expuestos, al igual que el entorno del cual dependen. (Organización Panamericana de la Salud (OPS)/Área de preparativos para situaciones de emergencia y socorro en caso de desastres. —Washington, D.C. 2003.)

Gestión del riesgo: Abarca la evaluación y el análisis del riesgo, al igual que la ejecución de estrategias y de acciones específicas para controlar, reducir y transferir el riesgo. Esta es una práctica generalizada de diversas organizaciones para minimizar el riesgo en las decisiones de inversión y para abordar riesgos operativos, tales como la interrupción de los negocios, las fallas en la producción, el daño ambiental, los impactos sociales y los daños como consecuencia de los incendios y de las amenazas naturales. (Organización Panamericana de la Salud (OPS)/Área de preparativos para situaciones de emergencia y socorro en caso de desastres. —Washington, D.C. 2003.)

Vulnerabilidad: Características y las circunstancias de una comunidad, sistema o bien que los hacen susceptibles a los efectos dañinos de una amenaza. (Organización Panamericana de la Salud (OPS)/Área de preparativos para situaciones de emergencia y socorro en caso de desastres. —Washington, D.C. 2003.)

Deslizamientos: Un deslizamiento es un movimiento de roca o material poco consolidado pendiente abajo o a lo largo de varias superficies planas o cóncavas denominadas superficies de deslizamiento (Herrera, en Guía Metodológica para la Elaboración de Atlas de Peligros Naturales en Zonas Urbanas (Identificación y Zonificación, elaborada por SEDESOL y el COREMI, 2002).

Inundaciones: Es el desborde lateral del agua de los ríos, lagos, mares y/o represas, cubriendo temporalmente los terrenos bajos, adyacentes a sus riberas, llamadas zonas inundables. Suelen ocurrir en épocas de grandes precipitaciones, marejadas y maremotos (tsunami). (Manual básico para la estimación del riesgo/ Perú. Instituto Nacional de Defensa Civil. Lima: INDECI, 2005).

Aluviones: Depósitos conformados por materiales gruesos y matriz de finos en los tramos de ambiente montañoso y por materiales finos en los valles amplios. La gradación está ligada a la velocidad de la corriente de agua. (Duque E, Gonzalo; E. Escobar, Carlos/Origen, formación y constitución del suelo, fisicoquímica de las arcillas).

Ordenamiento Territorial: Conjunto de métodos, procesos, técnicas políticas y medidas para orientar o reorientar los usos de suelos en contextos de diversas escalas espaciales y temporales. (Velázquez, Andrés; Jiménez, Nayibe/La Gestión del Riesgo en el Ordenamiento Territorial: Inundaciones en Cali, la C.V.C y el fenómeno ENSO, 2004).

Metodología de trabajo

El trabajo se planteo a partir de tres pasos fundamentales que describen la metodología de trabajo (Manual básico para la estimación del riesgo/ Perú. Instituto Nacional de Defensa Civil. Lima: INDECI, 2005) (Ajustada al área de estudio):

1. **Identificación de áreas propensas a peligros naturales:** Se realizó a través de salidas al campo con las autoridades y pobladores de la parroquia; observaciones del territorio, análisis y revisión de información secundaria disponible (mapas, imágenes de satélite, informes, etc.), con el fin de conocer la probable ubicación de los fenómenos naturales peligrosos. El levantamiento se realizó mediante dispositivos GPS con vistas a obtener la ubicación geográfica del fenómeno.

Se obtiene como resultado la elaboración de un *Mapa de inventario de peligros naturales* y un *Mapa de áreas propensas a peligros naturales (deslizamientos, inundaciones, aluviones, etc.)*, donde se identificaron aquellos territorios que son susceptibles por sus características a eventos peligrosos para las personas. Estos mapas representan un elemento clave para la Planificación y el Ordenamiento Territorial.

Es necesario aclarar que por la complejidad que requiere la determinación de los peligros, teniendo en cuenta la integración de todos los componentes físico-geográficos y antrópicos determinantes (geología,

pendientes, recursos hídricos, textura del suelo, cantidad de precipitaciones e intensidad, uso del suelo, etc.) a escalas detalladas, se pudo llegar a la identificación de *áreas propensas a peligros naturales*, precisamente por carecer de información a la escala requerida de los factores determinantes.

El mapa de inventario de peligros se confeccionó con la información secundaria investigada y levantamientos en el campo, identificados por los pobladores del territorio. El mapa de áreas propensas a peligros naturales se confeccionó de manera cualitativa en base a las características naturales del territorio, teniendo en cuenta aquellas que influyen directamente en la ocurrencia del fenómeno peligroso, con la obtención de tres niveles de susceptibilidad, ponderados en *alto (rojo)*, *medio (naranja)* y *bajo (amarillo)*. Se consideraron las pendientes como el factor morfológico de mayor importancia para la ocurrencia de los fenómenos de deslizamientos e inundaciones, sin dejar de analizar cualitativamente el resto de componentes físico-geográficos.

2. ***Identificación de áreas vulnerables:*** Se realizó de manera cuantitativa mediante dos métodos: densidad de infraestructuras humanas e interpolación de los asentamientos y las vías según distancia de la misma. Se logra evaluar de manera general la vulnerabilidad del territorio basada principalmente en la presencia de infraestructuras humanas, la calidad de las vías y lejanía de las poblaciones a las redes de acceso vial.

Tiene como resultado la elaboración de dos mapas: *Mapa de vulnerabilidad según la densidad de infraestructuras humanas* y *Mapa de vulnerabilidad según distancia de los asentamientos humanos a las vías*.

Es necesario aclarar que por la complejidad que requiere la determinación de la vulnerabilidad, debido a la amplia gama de factores que intervienen en la misma (ecológico-ambiental, físico-estructural, político-institucional, social, económico, científico-técnico, etc.) se generalizó de acuerdo a la disponibilidad de información y la visión general y cualitativa del territorio.

3. ***Identificación de áreas propensas a riesgos territoriales:*** Se realizó de manera cualitativa mediante el análisis del inventario de peligros identificado por los pobladores, las áreas propensas a peligros naturales y la vulnerabilidad basada en la densidad de infraestructuras humanas y la calidad y distancia de a las vías. Se logra evaluar cualitativamente los asentamientos humanos que se encuentran en áreas de riesgos, con la obtención de un *Mapa de áreas propensas a riesgos territoriales*. Con los recursos existentes y la escala de trabajo se puede llegar a determinar los asentamientos humanos en situación de riesgo, calificados en tres niveles: *alto*, *medio* y *bajo*.

Percepción del riesgo

Se consideró la percepción del riesgo como factor fundamental en la determinación de las áreas peligrosas. Los actores sociales (población, autoridades) demostraron una percepción del riesgo influenciada por sus valores, sus experiencias y sus prioridades.

El riesgo en el Ordenamiento Territorial

El Ordenamiento Territorial que se realiza con un enfoque de gestión de riesgos ofrece importantes elementos para definir el uso del suelo en concordancia con las normas de seguridad y prevención ante desastres

naturales. Con el Ordenamiento Territorial se puede establecer que, como y donde construir para minimizar los riesgos e impactos por la ocurrencia de algún fenómeno natural o antrópico.

Limitaciones del estudio

En el análisis de la información secundaria y levantamiento de información primaria se identificaron algunas limitantes.

- Las escalas de las coberturas a nivel nacional, facilitadas por las entidades estatales y privadas (únicas disponibles en la Provincia de El Oro) para la determinación de los peligros naturales, no estaban en correspondencia con la escala a tratar en el caso de las parroquias (escalas de 1:10.000 a 1:25.000), según la Guía de la Secretaria Nacional de Planificación y Desarrollo (SENPLADES). Las coberturas de geología, isoyetas (pluviosidad), texturas del suelo, geomorfología y redes hídricas están levantadas a nivel de Ecuador, en escalas que varían desde 1:50.000 hasta 1:1.000.000. Este nivel de generalización solamente nos permite determinar peligros a nivel provincial o nacional.
- No existen datos de ocurrencia registrados por la Secretaria Nacional de Gestión de Riesgos a nivel parroquial, solo se pudo contar con información nacional, con los eventos históricos más relevantes a ese nivel. La ocurrencia fue determinada por las personas que conviven en la parroquia La Avanzada, en datos aproximados.
- No existen informes o estudios anteriores de riesgos, por lo que la información secundaria a utilizar fue escasa para el propósito.

Recomendaciones según las limitaciones

- Realizar levantamientos cartográficos a escalas más detalladas (1:25.000) de las coberturas involucradas en la determinación de las áreas peligrosas según las características intrínsecas del territorio.
- Registrar de manera oficial los fenómenos peligrosos naturales identificados en el territorio, con vistas a tener datos de ocurrencia para análisis futuros de gestión y mitigación de los riesgos naturales.
- Tomar como base el presente estudio “*Estimación de los Riesgos Territoriales en la parroquia de La Avanzada del Cantón Santa Rosa, Provincia de El Oro*” para la realización futura de un “Plan de Gestión de Riesgos Parroquial”, según las necesidades de los GAD y pobladores del territorio.

RESULTADOS DEL ANÁLISIS

Identificación de áreas propensas a peligros naturales

Como resultado de la identificación de áreas propensas a peligros naturales se generaron dos tipos de mapas; en función de la disponibilidad de información secundaria, levantada en el campo y la realidad del territorio: *Mapa de inventario de fenómenos* (básicamente identificados por los pobladores y líderes parroquiales de La Avanzada) y *Mapa de áreas propensas a peligros naturales (inundaciones)*.

En el análisis se determinó que la parroquia La Avanzada no presenta peligros graves por deslizamientos naturales, siendo las inundaciones el fenómeno que mas repercute en el territorio, básicamente por la configuración del relieve plano con pendientes menores de 5°, la influencia de los procesos exógenos, como son las precipitaciones y el fenómeno oscilatorio del Sur “El Niño” y las crecidas de los ríos.

Otro fenómeno que se genera por el transporte y depósito de materiales sólidos, como son las arenas, grava, arcillas y limos; en las corrientes de agua es el aluvión. Este material no consolidado se acumula en ciertas áreas de los ríos, sedimentándose y provocando el desbordamiento de los mismos, inundando los territorios más bajos. Está determinado por la cantidad e intensidad de lluvia que precipita en las zonas más altas y la sedimentación de los materiales en la parte baja.

La información cartográfica más detallada con la que se pudo trabajar fue el modelo de pendientes generado a partir de las curvas de nivel cada 15 metros de la cartografía del Plan de Desarrollo y Ordenamiento Territorial de la Provincia El Oro. El mapa topográfico se realizó a escala 1: 20.000, teniendo en cuenta que el relieve constituye el factor fundamental en la ocurrencia de las inundaciones. Las lluvias se consideran el factor desencadenante del peligro.

Mapa de inventario de peligros naturales

INVENTARIO DE PELIGROS PARROQUIA LA AVANZADA

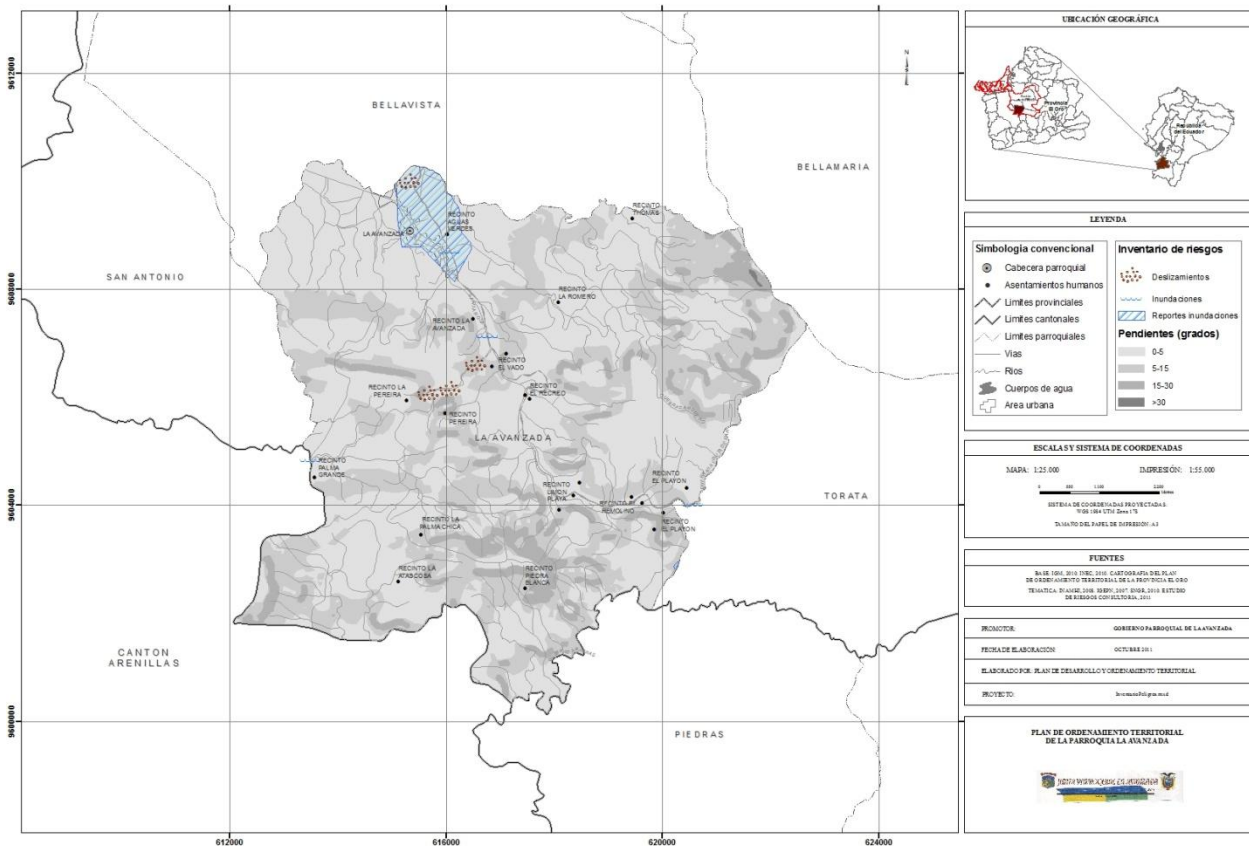

Elaboración: Plan de Ordenamiento Territorial 2011.

El mapa nos refleja el inventario de inundaciones identificadas por los pobladores y datos de la Secretaria Nacional de Gestión de Riesgos (SNGR). El levantamiento de campo permitió la identificación de los eventos peligrosos naturales, gracias a la colaboración de los habitantes de la parroquia La Avanzada, así como sus dirigentes. Las inundaciones son el único fenómeno natural peligroso registrado en la parroquia. De los asentamientos humanos presentes se identificaron en La Avanzada (cabecera parroquial), Recinto Aguas Verdes, Recinto La Avanzada, Recinto Palma Grande y Recinto El Playón registros de inundaciones. Algunos de estos fenómenos han ocurrido en anteriores momentos, sin embargo no se descarta la posibilidad de nueva ocurrencia. Otros se mantienen activos y ocurren en períodos lluviosos o provocados por el fenómeno oscilatorio del Sur “El Niño”, con las crecidas de los ríos y la penetración del mar. Por otro lado se identificaron algunos derrumbes en la vía Santa Marianita-La Palma-La Pereira-El Vado por los cortes de las laderas realizados en la construcción de la vía.

En el levantamiento de campo no se identificaron otros asentamientos con problemas de esta índole, sin embargo eso no implica la no ocurrencia de inundaciones en el resto del territorio. No se registraron fenómenos graves de deslizamientos, precisamente por las características morfológicas del terreno, con pendientes menores de 5° en su mayoría. Desde un punto de vista general, prácticamente todo el territorio de la parroquia La Avanzada es susceptible a inundaciones, sobre todo en las áreas inundables de los ríos y en pendientes bajas.

Mapa de áreas propensas a inundaciones

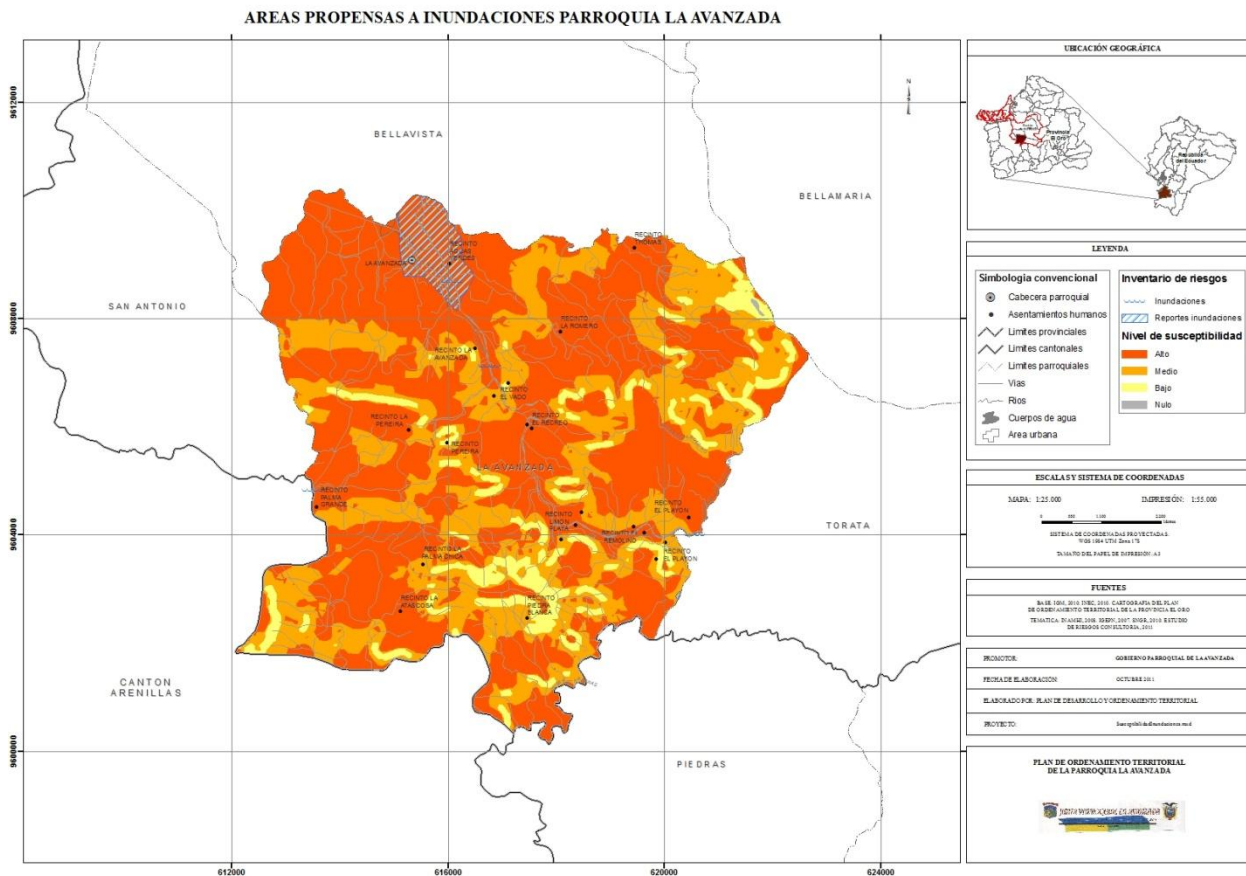

Elaboración: Plan de Ordenamiento Territorial 2011.

El relieve fue considerado como factor determinante en la ocurrencia de las inundaciones, sin embargo, pese a las pequeñas escalas del resto de coberturas (entre los 250.000 y 1.000.000) que juegan un papel importante en la ocurrencia de las inundaciones, se caracterizaron de manera general de acuerdo a su influencia en el territorio. El factor desencadenante de estos fenómenos es la proximidad al mar y las altas precipitaciones.

La parroquia La Avanzada presenta una litología heterogénea, donde se identifican las arcillas marinas de estuario, los esquistos y gneis semipelíticos, granitos gnéisico per-alumínico, rocas ultrabásicas y básicas y esquistos negros, azules, negros y eclogitas. De esta manera los suelos predominantes son arcillosos, en forma de roca plástica, impermeables al agua y con gran capacidad de absorción, los cuales propician el fenómeno de las inundaciones. Estos suelos, resultados de la meteorización de las rocas ígneas y sedimentarias, son de textura fina, que provocan los excesos de agua por la falta de filtración en los lugares de altas precipitaciones provocando las inundaciones.

La parroquia La Avanzada, por estar ubicada geográficamente en la parte baja de la Provincia de El Oro, recibe la influencia de los vientos alisios secos provenientes del Atlántico, con variaciones de precipitación desde los 500 – 1000 mm como promedio anual, con un tipo de clima Tropical Megatérmico Seco.

La intensidad de la lluvia es uno de los factores más importantes que influyen en la ocurrencia de las inundaciones. En la parroquia se registra una intensidad fuerte, evaluada en períodos de 30 minutos, sin embargo las precipitaciones promedios anuales son bajas, teniendo en cuenta la no ocurrencia del fenómeno oscilatorio del Sur “El Niño” (ENOS). En condiciones normales, la ocurrencia de precipitaciones fuertes pero de cortos tiempos por el promedio anual bajo, no representa una amenaza muy fuerte para el territorio, sin embargo la alteración normal provocada por ENOS ocasiona el debilitamiento de los vientos alisios provenientes del Atlántico, permitiendo el movimiento de las corrientes de aguas cálidas del Pacífico hacia el territorio continental y desencadenándose en abundantes precipitaciones, como promedio cada 4 años.

En el mapa de áreas propensas a inundaciones se pueden diferenciar claramente el comportamiento de las inundaciones según datos de la SNGR, donde se definen las zonas propensas a inundaciones por el desbordamiento de los ríos y las altas precipitaciones. Se evidencian de igual manera los eventos registrados por los pobladores del territorio y las inundaciones reportadas por las instituciones pertinentes.

Se debe prestar suma importancia a otro fenómeno natural que revierte sus daños en las partes más bajas de los territorios: los aluviones. La sedimentación de materiales arrastrados por las redes hídricas puede ocasionar la acumulación de los mismos en las partes más bajas de la parroquia La Avanzada, provocando la obstrucción de las corrientes de agua y acarreado al fenómeno de las inundaciones. Este factor no fue posible medir en el territorio por la diversidad de su origen y complejidad en su formación, sin embargo es importante darle un seguimiento con vistas a prevenir la ocurrencia del mismo. El correcto manejo de las redes hídricas y la conservación de las fuentes de agua contribuyen a disminuir esta amenaza.

Asentamientos como La Avanzada (cabecera parroquial), Recinto Aguas Verdes, Recinto La Avanzada, Recinto Palma Grande, Recinto La Atascosa, Recinto Limón Playa, Recinto El Remolino, Recinto El Recreo y Recinto El Playón se encuentran en zonas propensas a inundaciones por el desbordamiento de los ríos o fuertes precipitaciones. Estas poblaciones han sido amenazadas y afectadas en momentos pasados por lo que deben ser tratadas en la gestión, mitigación y prevención del riesgo.

Vulnerabilidad global o territorial

Un análisis de vulnerabilidad es un proceso mediante el cual se determina el nivel de exposición y la predisposición a la pérdida de un elemento o grupo de elementos frente a una determinada amenaza o peligro. La vulnerabilidad puede ser definida por tres niveles: *alto*, *medio* y *bajo*; también puede ser expresada como un *porcentaje* de elementos que pueden sufrir daño o destrucción (pérdida) sobre un total, aunque es difícil establecer una referencia de carácter absoluto.

El uso de los SIG permitió la mejor comprensión de los riesgos, mediante la interpretación de la información levantada, la creación de modelos de pendientes y de densidad, la interpolación de los fenómenos lineales (vías) con respecto a los asentamientos humanos para determinar vulnerabilidad por acceso a las vías.

El estudio de la vulnerabilidad para la parroquia de La Avanzada se realizó teniendo en cuenta varias variables. Para la representación cartográfica se analizaron todas las infraestructuras presentes en el territorio y se generó un modelo de densidad de las mismas. De esta manera se lograron dos mapas de vulnerabilidad: *Mapa de vulnerabilidad según densidad de infraestructuras humanas* y *Mapa de vulnerabilidad según distancia de los asentamientos humanos a las vías*.

Mapa de vulnerabilidad según densidad de infraestructuras humanas

VULNERABILIDAD SEGUN DENSIDAD DE INFRAESTRUCTURAS PARROQUIA LA AVANZADA

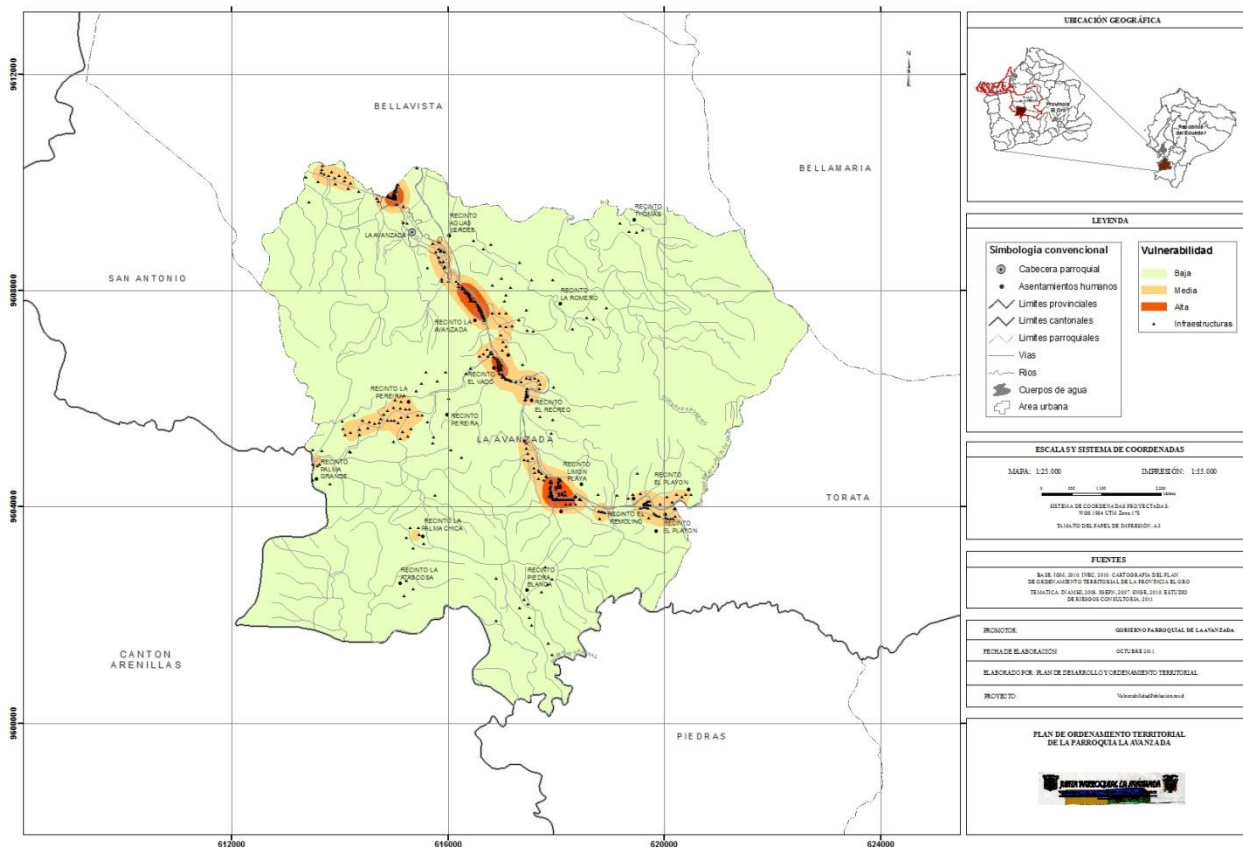

Elaboración: Plan de Ordenamiento Territorial 2011.

El mapa nos refleja el comportamiento de las áreas vulnerables en la parroquia La Avanzada. De esta manera se identificó el grado de vulnerabilidad según el modelo de densidad de infraestructuras humanas con el criterio general de que, donde mayor cantidad de infraestructuras existe, mayor será la vulnerabilidad de los pobladores del territorio. Según el criterio expuesto anteriormente se identificaron 171 infraestructuras entre viviendas, iglesias, escuelas, canchas deportivas y parques en áreas de alta vulnerabilidad, por la elevada densidad de las mismas. Por otro lado, las restantes 254 infraestructuras humanas se distribuyeron en los rangos de vulnerabilidad media y baja. La cabecera parroquial de La Avanzada se encuentra en un territorio de media vulnerabilidad según la densidad de las infraestructuras humanas presentes en el territorio.

Los asentamientos La Avanzada (cabecera parroquial), Recinto La Avanzada, Recinto El Vado y Recinto Limón Playa son vulnerables a eventos peligrosos por la alta concentración de infraestructuras humanas de estas poblaciones. Las áreas de alta vulnerabilidad según la densidad de infraestructuras poblacionales (color naranja oscuro) llevan una atención prioritaria en la gestión del riesgo.

El resto de poblaciones, a pesar de encontrarse asentadas en territorios con media y baja densidad de infraestructuras, no dejan de ser vulnerables a eventos peligrosos, siendo prioritarios de igual manera en la gestión, mitigación y prevención de los riesgos.

Mapa de vulnerabilidad según distancia de los asentamientos humanos a las vías parroquia La Avanzada

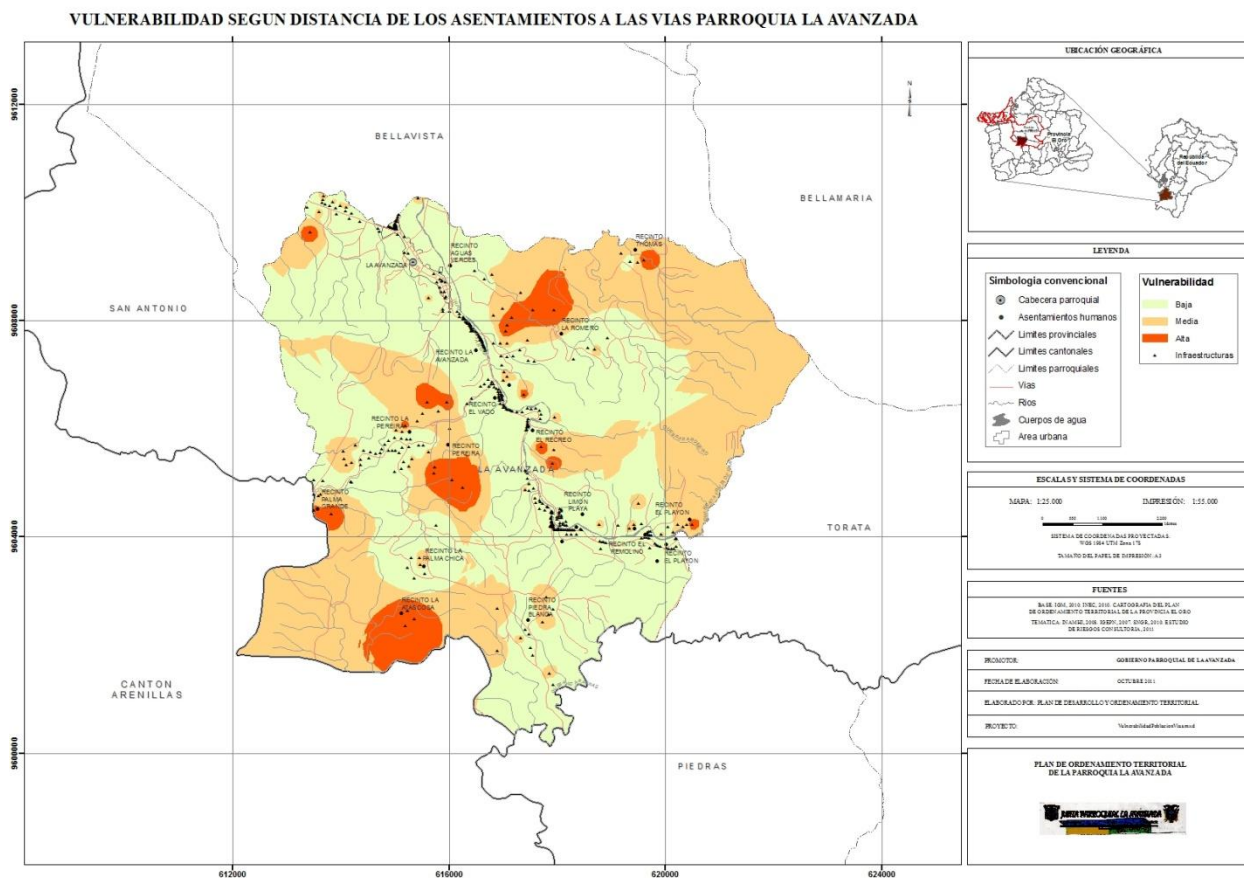

Elaboración: Plan de Ordenamiento Territorial 2011.

El mapa nos refleja el comportamiento de las áreas vulnerables en la parroquia La Avanzada según las distancias de los asentamientos humanos a las vías y la calidad de las mismas. De esta manera se identificó el grado de vulnerabilidad según el modelo de interpolación de las vías con los asentamientos, bajo el criterio general de que, aquellas poblaciones que se encuentra a más de 500 metros de una vía, que además está de regular a mal estado, son las de más alta vulnerabilidad.

Uno de los problemas detectados y que incrementan la vulnerabilidad en algunos de los asentamientos humanos presentes en el territorio, es el hecho de que en algunas vías; sobre todo aquellas que son lastradas y de tierra de regular a mal estado y en época invernal; se forman capas de barro que dificulta el desplazamiento de los pobladores. Si a esta situación le agregamos el factor distancia a la vía se incrementa la vulnerabilidad en aquellas poblaciones alejadas a dicha infraestructura. De esta manera, en caso de emergencia, la evacuación podría ser dificultosa y tardía por el estado actual y distancias de los asentamientos a estas vías.

Cuadro de tramos viales según su capa de rodadura y estado

Tramos	Capa de rodadura	Estado
canao-panamericana antigua	tierra	malo
canao-panamericana antigua	tierra	malo
estero pinto - "y" de la maravilla - la avanzada - "y" de zaracay - balsas	asfalto	
limon-el playon	tierra	malo
panamericana antigua- aguas verdes-la romero	tierra	malo
santa marianita-la palma-la pereira-el vado	lastre	malo

Elaboración: Plan de Ordenamiento Territorial 2011.

En el mapa se identificaron 23 infraestructuras de viviendas en áreas con altos rangos de vulnerabilidad, la mayoría dispersas, las cuales se encuentran a más de 500 metros de la vía más cercana. Las restantes 402 infraestructuras humanas, entre viviendas, escuelas, iglesias, tanques de agua, canchas y cementerio; se encuentran en rangos medios y bajos de vulnerabilidad, las cuales varían entre los 100 y 250 metros de distancia de las redes viales.

Poblaciones como Recinto Palma Grande, Recinto La Atascosa y algunas viviendas del Recinto La Romero, Recinto Pereira y Recinto El Recreo se encuentran alejadas considerablemente de las vías más próximas. De esta manera, las infraestructuras involucradas en áreas de alta vulnerabilidad (color naranja oscuro) llevan una atención prioritaria en la gestión del riesgo.

Identificación de áreas propensas a riesgos territoriales

Para realizar el análisis de riesgos se tuvo en cuenta el inventario de fenómenos, las áreas propensas a inundaciones, los registros y levantamientos de campo de los peligros y las vulnerabilidades del territorio. Las evaluaciones de riesgo pueden elaborarse a partir de una apreciación relativa del nivel de peligro, de las indicaciones relativas a la vulnerabilidad global, y de la frecuencia de los fenómenos, mostrando una zonificación donde se indique el grado o nivel de amenaza y se le correlacione con el nivel de concentración de población y de infraestructuras.

Mapa de áreas propensas a riesgos territoriales

AREAS PROPENSAS A RIESGOS TERRITORIALES PARROQUIA LA AVANZADA

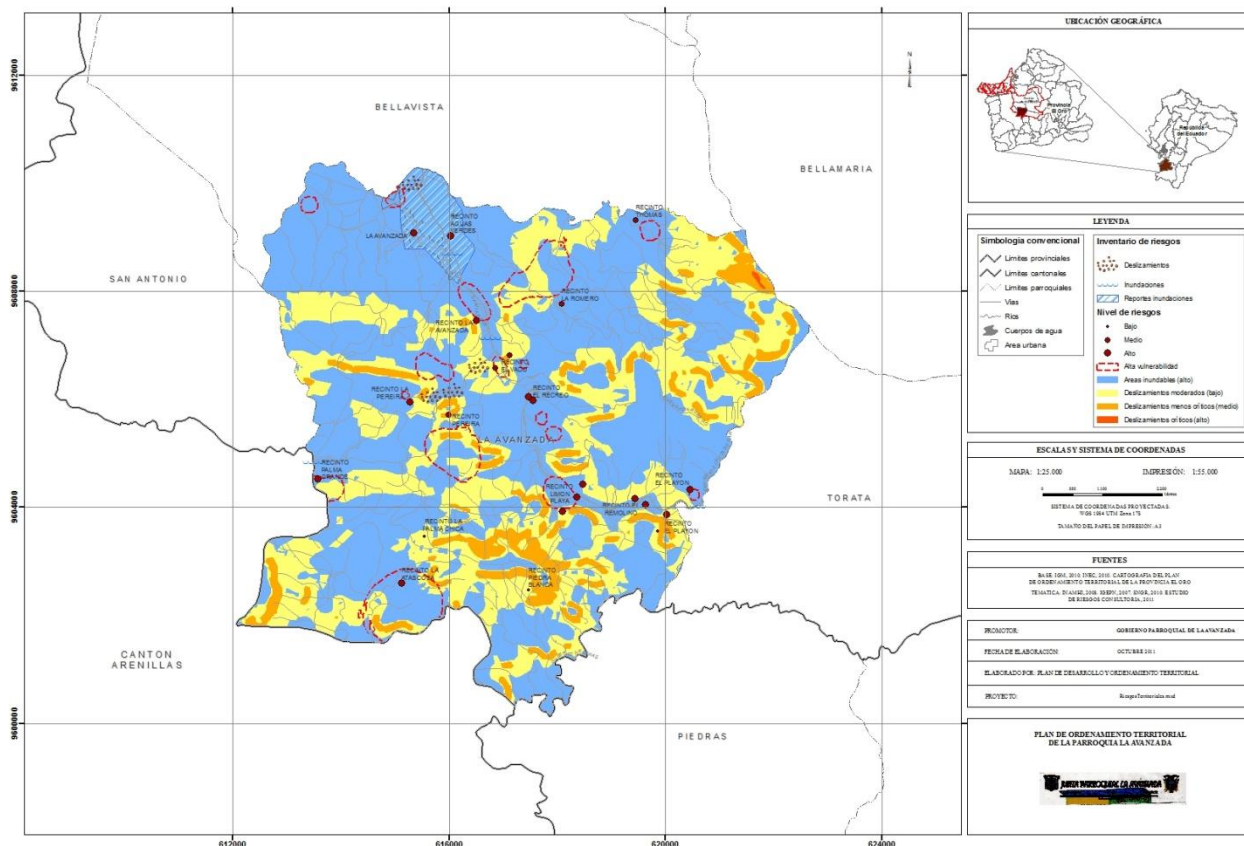

Elaboración: Plan de Ordenamiento Territorial 2011.

El mapa nos refleja el comportamiento de los riesgos naturales en la parroquia La Avanzada. Se representan las zonas susceptibles a inundaciones, el inventario de peligros registrado por la población, las áreas de alta vulnerabilidad y una valoración cualitativa de los asentamientos humanos en condiciones de riesgo según tres niveles: alto, medio y bajo para los fenómenos naturales antes descritos. No se representaron algunas de las áreas identificadas de menor vulnerabilidad en los mapas de densidad de infraestructuras humanas y de distancia de los asentamientos humanos a las vías.

Se registran algunas poblaciones en zonas de riesgo alto en caso de ocurrencia de los eventos peligrosos naturales. Las mismas son: Recinto La Atascosa, Recinto El Playón, Recinto Limón Playa, Recinto El Remolino, Recinto Palma Grande, Recinto La Pereira, Recinto El Recreo, Recinto El Vado, Recinto La Avanzada, La Avanzada (cabecera parroquial) y Recinto Aguas Verdes. Estos asentamientos requieren de una atención prioritaria en la gestión de los riesgos de la parroquia La Avanzada. Son algunas poblaciones alejadas de las vías, las mismas en mala calidad, otras cercanas a territorios susceptibles a peligros naturales por inundaciones donde se han registrado eventos históricos y algunos en áreas de alta concentración de infraestructuras construidas.

Asentamientos humanos como Recinto La Romero y Recinto Thomas se encuentran en áreas con valores medios de riesgos. Esto se debe a que algunos de ellos tienen una red vial de mejor calidad, se encuentran más

cercanos a la misma o se han registrado eventos riesgosos pasados menos severos. Sin embargo, no se desprecia la posibilidad de ocurrencia de algún fenómeno futuro, pues depende mucho de la intensidad de los factores determinantes (precipitaciones) y de la profundidad de los estudios de riesgos futuros para la parroquia. Estas poblaciones no dejan de participar en la gestión, prevención y mitigación de los desastres naturales.

El resto de poblaciones se encuentran en niveles bajos de riesgos, sin embargo esto no implica la no integración de las mismas en el Plan de Gestión de Riesgos futuro, considerando que la parroquia La Avanzada, en sentido general, es susceptible a las inundaciones.

13. Escenarios Territoriales

Subsistema Ambiental

Los sistemas territoriales pueden entenderse o modificarse mediante el planteamiento de las circunstancias actuales o futuras esperadas, definidas como escenarios. Como parte del ordenamiento territorial de la parroquia La Avanzada del cantón Santa Rosa, se trata de establecer dos tipos de escenarios enmarcados en el ordenamiento territorial de la provincia y el cantón: 1) un escenario de la situación actual y 2) un escenario tendencial al 2016, 2021 y 2026.

Escenario Actual

La dinámica demográfica de la parroquia implica mayores presiones sobre los recursos suelo y agua, evidenciándose en la intensificación de fenómenos como la deforestación. Al aumentar el porcentaje de población en áreas urbanas, se incrementa la contaminación puntual de los ríos por descargas de aguas servidas y residuos urbanos.

En los centros poblados se puede observar que la disposición de aguas servidas y parcialmente de los residuos sólidos se realiza directamente en los ríos, quebradas y esteros, degradando la calidad físico – química y biológica del agua, y afectando así a la flora y la fauna acuáticas, y potencialmente a la salud de la población. Es importante señalar que existe presencia de escombros (vegetales) y basura en las cabeceras y cauces de ríos, quebradas y esteros, con los consiguientes riesgos de aluviones.

En cuanto al uso del recurso hídrico, se puede observar que existe incremento en la demanda de agua potable, riego, industria, recreación, e hidroelectricidad, sin embargo, la infraestructura para estos usos, así como para el control de inundaciones, regulación y reserva, es insuficiente e inadecuada. De acuerdo a los datos del VII Censo de Población y VI de Vivienda de 2010 (INEC, 2011), se pueden identificar los siguientes aspectos relevantes relacionados con las fuentes de agua y el saneamiento ambiental:

- Si bien se ha incrementado la cobertura del suministro de agua a través de red pública, aún es alto el porcentaje de la población que se abastece de agua de pozo o directamente de río, vertiente, acequia o canal. Entre el 20 y 35% de la población hierven, cloran, filtran o compran agua purificada para tomar.
- La descarga de aguas residuales domésticas se realiza en forma reducida mediante conexión a la red pública de alcantarillado, manteniéndose porcentajes significativos de la población que dispone las aguas servidas mediante descarga directa al mar, río, lago o quebrada.
- La eliminación de la basura se realiza en forma reducida con carro recolector, existiendo un

considerable porcentaje que se efectúa arrojando en terreno baldío, quebrada, estero, río, acequia o canal.

SUBSISTEMA AMBIENTAL	UNIDADES TERRITORIALES AMBIENTALES
Ecosistemas hídricos	<p>La red hidrográfica de la parroquia está conformada principalmente por los ríos Santa Rosa, Arenillas, el estero Tomás y las quebradas Romero y Raspas, pertenecientes a la subcuencas del río Santa Rosa y Arenillas. La superficie que cubre la red hidrográfica es de aproximadamente 206,27 km del territorio parroquial.</p> <p>Los ecosistemas hídricos se ven seriamente afectados por las actividades productivas ejercidas en las cuencas que generan deforestación y contaminación de las vertientes, de igual manera la visible degradación de los bosques protectores así como el cambio de cobertura vegetal a plantaciones forestales en los páramos inciden en la pérdida de la cantidad y calidad del recurso a corto plazo.</p>

Escenarios Tendenciales

COMPONENTES	2016	2021	2026
Suelo	El incremento de las actividades agropecuarias extensivas, así como la falta de aplicación de normas de buenas prácticas, ocasionarán la pérdida de las características del suelo, propiciando la erosión y pérdida de la aptitud agropecuaria del recurso.	El incremento de las actividades agropecuarias extensivas, así como la falta de aplicación de normas de buenas prácticas, ocasionarán la pérdida de las características del suelo, propiciando la erosión y pérdida de la aptitud agropecuaria del recurso.	El incremento de las actividades agropecuarias extensivas, así como la falta de aplicación de normas de buenas prácticas, ocasionarán la pérdida de las características del suelo, propiciando la erosión y pérdida de la aptitud agropecuaria del recurso.
Ecosistemas Hídricos	El aumento en la demanda del recurso hídrico, así como el manejo inadecuado de los desechos sólidos y aguas residuales, ocasionan el deterioro progresivo de los cuerpos hídricos de la parroquia y la reducción de la oferta del recurso para cumplir con las necesidades básicas de la población	El aumento en la demanda del recurso hídrico, así como el manejo inadecuado de los desechos sólidos y aguas residuales, ocasionan el deterioro progresivo de los cuerpos hídricos de la parroquia y la reducción de la oferta del recurso para cumplir con las necesidades básicas de la población	El aumento en la demanda del recurso hídrico, así como el manejo inadecuado de los desechos sólidos y aguas residuales, ocasionan el deterioro progresivo de los cuerpos hídricos de la parroquia y la reducción de la oferta del recurso para cumplir con las necesidades básicas de la población

Subsistema Económico Productivo

Para la construcción de los mismos, se consideró la tasa de crecimiento promedio de la productividad del periodo 2000 – 2009, donde se consideraron los datos del CNA (a nivel cantonal) y se mantuvo la misma estructura pero actualizándolo al 2009 con los datos del ESPAC.

ECONÓMICO PRODUCTIVO: Unidades Territoriales productivas	
Agropecuario	<p>Se refiere al espacio territorial de producción primaria: Banano, Cacao y pasto para ganado en lo pecuario. Describimos los fundamentales:</p> <p><i>Banano:</i> Aumento de las superficies a una tasa baja, renovación de plantaciones con la finalidad de mejorar productividad por hectárea/año. Su representatividad es del 0,6% del total de la superficie de la Parroquia con una tasa de crecimiento promedio aproximado del 2,77% anual de la producción.</p> <p><i>Cacao:</i> La importancia de este cultivo a nivel parroquial es de aproximadamente 75 hectáreas, con reconversión en las plantaciones de cultivos por la variedad CNN51 que presenta un mayor rendimiento. La Productividad aumenta a una tasa del 1,5% anual.</p> <p><i>Ganadería:</i> Su importancia radica en que se constituye una fuente de ingreso extra a los pobladores. Representa el 86% de la superficie cultivable. Se prevé que aumente el rendimiento de la producción tanto láctea (1% anual) como cárnica, pero no su superficie.</p>
Extractivas	<i>Minería:</i> se mantienen las áreas de explotación con un aumento en las concesiones y su respectivo aumento pero a tasas decrecientes de la producción.
Turismo	Turismo: Por medio del desarrollo de las rutas turística, el desarrollo de la infraestructura necesaria y de un trabajo de posicionamiento y promoción de la región a nivel nacional, se produce un aumento considerable de turistas a la zona.

Componente	2016	2021	2026
Banano	Se estima que la producción de banano en la Parroquia será de 1302 tm, considerando que la tasa de crecimiento se mantiene en los niveles de la última década.	Se estima que la producción de banano en la Parroquia será de: 1492 tm considerando que la tasa de crecimiento se mantiene en los niveles de la última década.	Se estima que la producción de banano en la Parroquia será de: 1711 tm considerando que la tasa de crecimiento se mantiene en los niveles de la última década.
Cacao	Se estima que la producción de cacao en la Parroquia será de: 14,82 tm	Se estima que la producción de cacao en la Parroquia será de: 16 tm	Se estima que la producción de cacao en la Parroquia será de: 17,2 tm
Ganadería	Se estima que las superficies destinadas a la ganadería de la Parroquia se mantendrá aumentando el rendimiento lácteo en un 1% anual alcanzando una producción por cabeza de: 4 litros.	Se estima que las superficies destinadas a la ganadería de la Parroquia se mantendrá aumentando el rendimiento lácteo en un 1% anual alcanzando una producción por cabeza de: 4,2 litros.	Se estima que las superficies destinadas a la ganadería de la Parroquia se mantendrá aumentando el rendimiento lácteo en un 1% anual alcanzando una producción por cabeza de: 4,4 litros.
Minería	Se estima que las superficies destinadas a la minería en la Parroquia aumentará su superficie pero no a altas tasas e irán disminuyendo su	Se estima que las superficies destinadas a la minería en la Parroquia aumentará su superficie pero no a altas tasas e irán disminuyendo su	Se estima que las superficies destinadas a la minería en la Parroquia aumentará su superficie pero no a altas tasas e irán disminuyendo su

	rendimiento en caso de que nos e realicen nuevas exploraciones.	rendimiento en caso de que nos e realicen nuevas exploraciones.	rendimiento en caso de que nos e realicen nuevas exploraciones.
Porcícola	Se estima que la producción porcícola de la Parroquia aumentará a una tasa baja, a fin de asegurar la provisión de este alimento a los habitantes.	Se estima que la producción porcícola de la Parroquia aumentará a una tasa baja, a fin de asegurar la provisión de este alimento a los habitantes.	Se estima que la producción porcícola de la Parroquia aumentará a una tasa baja, a fin de asegurar la provisión de este alimento a los habitantes.

Debido a que la parroquia no tiene, como se ha diagnosticado, un sistema turístico fuerte y desarrollado para valerse por sí sola, el mejor escenario futuro consiste en fortalecer una red que se asocie de acuerdo a las rutas (4) y puntos específicos (2) identificadas para la Provincia de El Oro. La parroquia formará parte de esta red de la siguiente forma:

Parroquias	
R3: Ruta del Banano: Ruta natural – productiva	Cañaquemada
	El Progreso
	Casacay
	El Retiro
	Buenavista
	La Victoria
	Bellavista
	Bella María
La Avanzada	
Torata	



Esta ruta se alinea con el POT de la provincia de El Oro en el cual se destacó la siguiente propuesta:

1. Ruta

- a. R3: Ruta del Banano: Ruta natural – productiva ¹²

¹² Plan de Ordenamiento Territorial de El Oro. Pedro Zeas Consultor.

Este enfoque de trabajo en red se miraría interrelacionado al interno de cada parroquia y entre ellas para de esta forma desarrollar una propuesta turística complementaria y a la vez integral. Sin dejar a un lado la gestión local de cada parroquia como el fundamento necesario para el éxito de la propuesta. Gráficamente esta interconectividad se vería de la siguiente forma:

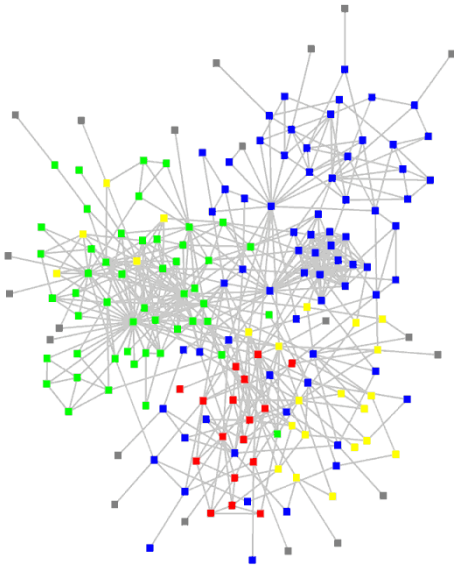

En este gráfico se representa la interconectividad entre las parroquias para fortalecer las rutas o los atractivos con fuerza propia.

- Se evidencia también el desarrollo de redes que están vinculadas con los proveedores locales sean estos agrícolas, textiles, e insumos, entre otros.
- Se evidencia una coordinación permanente para temas de planificación ejecución, control y seguimiento.
- Finalmente es un refuerzo a la desconcentración en la toma de decisiones, pero con un alto grado de integralidad regional.

De acuerdo a los temas que se han planteado con anterioridad se traza el siguiente ejercicio de escenarios futuros en el cual se cruzan por un lado las potencialidades turísticas (atractivos, servicios, actividades) en el eje x y por otro lado la propuesta integral de trabajo en red de todas las parroquias evaluadas dentro del presente estudio en el eje y.



En base a un ejercicio potencial y remarcando el escenario ++ en su proyección la parroquia podría y debería desarrollar un producto similar al que se grafica en los siguientes collages fotográficos.¹³

R3: Ruta del Banano: Ruta natural – productiva



¹³ Fotografías tomadas de varios lugares de internet para ejemplificar potencialidad.

Subsistema Socio Cultural

MATRIZ DE ESCENARIOS

ESCENARIO TENDENCIAL					ESCENARIO CONSTRUIDO
SOCIO CULTURAL					
VARIABLES	2011	2016	2021	2026	
MOVILIDAD	<p>En la parroquia el 60% del total de la población se moviliza a diario en su mayoría son jóvenes, lo hacen hacia el cantón y la provincia por motivos económicos y de educación.</p> <p>En los últimos años han llegado unas 5 familias a la parroquia provenientes de otras provincias.</p>	<p>Desplazamiento diario hacia los cantones cercanos, se mantienen siendo los jóvenes y mujeres los que más lo hagan por motivos de educación y salud.</p> <p>Llegada de nuevas familias a la parroquia por temas laborales duración momentánea.</p>	<p>Movilidad diaria aumenta desde la parroquia hacia otras provincias, por motivos económicos, de salud y educación.</p> <p>Migración de personas de forma permanente a la parroquia.</p>	<p>Unas 800 personas se desplazarán a diario a diferentes cantones de la provincia.</p> <p>La Avanzada será la única parroquia del Cantón Santa Rosa que perderá población. Concretamente, decrecerá a un ritmo de -1,68%, cuando el crecimiento de la provincia se situará en un 1,39%. Esto significa que hacia el 2025, La Avanzada puede perder casi 400 habitantes con respecto al 2011.</p>	<p>Los desplazamientos diarios no implican despoblamiento sino responden a cubrir con necesidades básicas.</p> <p>La migración se mantiene en niveles aceptables.</p>
ORGANIZACIÓN SOCIAL	<p>En la parroquia existen organizaciones como Cooperativas agrícolas, los clubs deportivos y asociación de padres de familia, participación alta de la mujer.</p> <p>Las organizaciones sociales que existen en la parroquia tienen influencia</p>	<p>Se mantienen las organizaciones conformadas en la parroquia las mismas cuenta con alto apoyo femenino, y pertenecen a otros a nivel de la provincia.</p>	<p>Vinculación las organizaciones a otros de mayor nivel lo que les permite fortalecerse y trabajar de manera más efectiva.</p>	<p>Creación de nuevas organizaciones en otros ámbitos (ambiental), y fortalecimiento de las ya existentes, alta participación de las mujeres.</p>	<p>Diversidad de organizaciones vinculadas a otras de mayor nivel con fuerte involucramiento de las mujeres, vínculo de las organizaciones a otras de mayor nivel.</p>

	Cantonal.				
GRUPOS ETNICOS IDENTIDAD CULTURAL	La costumbre cultural de la parroquia es la Fiesta de bienvenida a la virgen del cisne; y los sitios considerados emblemáticos son las Iglesias y Parques naturales.	Las costumbres y fiestas propias de la parroquia se mantienen. Los ciudadanos se identifican con los bienes tangibles de su territorio.	Nuevas fiestas y costumbres dentro de la parroquia. Sentido de pertenencia con los bienes patrimoniales de su territorio que les generan turismo.	Desaparecen algunas fiestas y se establecen nuevas costumbres y festejos dentro de la parroquia. Patrimonio natural se mantiene y genera turismo.	Identidad local se fortalece población con alto grado de pertenencia con su territorio.

Subsistema Político Institucional

MATRIZ DE ESCENARIOS

ESCENARIO TENDENCIAL					ESCENARIO CONSTRUIDO
POLÍTICO INSTITUCIONAL					
VARIABLES	2011	2016	2021	2026	
MARCO NORMATIVO E INSTRUMENTOS PARA LA GESTIÓN DEL TERRITORIO	<p>En la parroquia a más de contar con el plan de desarrollo anual.</p> <p>Diferentes proyectos se desarrollan con fondos públicos y con el apoyo de recursos del cantón y junta parroquial.</p>	<p>A más del plan de desarrollo se cuenta con el plan de ordenamiento territorial.</p> <p>Apoyo de varias instituciones de la provincia a los proyectos propuestos en la parroquia.</p>	<p>Se cuenta con nuevos instrumentos para la gestión del territorio, existe normativa cantonal que aporta a la planificación del territorio como es la ordenanza de extracción minera, y ambiental.</p>	<p>Actualización de los instrumentos ya existentes, fortalecimiento de la nueva normativa cantonal.</p>	<p>Formulación de proyectos enfocados en diversas áreas para el mejoramiento de la parroquia.</p>
CAPACIDADES INSTITUCIONALES PARA LA PLANIFICACIÓN Y GESTIÓN DEL TERRITORIO	<p>Instrumentos de participación ciudadana como son los Presupuestos participativos, y las Asambleas locales.</p> <p>Los instrumentos de transparencia que se aplican son el acceso a la información pública y la rendición de cuentas.</p>	<p>Apoyo de los ciudadanos a la utilización Instrumentos de participación ciudadana y control social</p> <p>Se empiezan a establecer convenios con otras instituciones para la planificación y gestión del territorio.</p>	<p>Nuevos mecanismos de de control social y participación ciudadana con involucramiento de un gran número de pobladores.</p> <p>Apoyo de instituciones para la gestión y planificación del territorio.</p>	<p>Fortalecimiento de los mecanismos ya existentes de transparencia y participación ciudadana.</p> <p>Convenios interinstitucionales para la planificación del territorio se ponen en marcha.</p>	<p>Aportar a un modelo de gestión pública descentralizada en la parroquia.</p>

Subsistema Asentamientos Humanos y Movilidad, Energía y Conectividad

VARIABLES CLAVE	TENDENCIAL 2025
ASENTAMIENTOS HUMANOS	
Infraestructura y acceso a servicios básicos	
Agua	A los quince años el porcentaje de habitantes que cuentan con agua tomada de la red pública se incrementa en un mínimo porcentaje, disminuyendo así el porcentaje de población que extrae el agua directamente de las vertientes, así la mayor parte de los habitantes de la parroquia disponen de líquido vital de calidad.
Saneamiento	En quince años el porcentaje de población que dispone del servicio de alcantarillado es se mantiene, y se continúa con la contaminación de las quebradas por aguas servidas.
Desechos sólidos	En el tema de recolección de basura, se mantienen los mismos porcentajes
Electricidad	Los equipos de distribución de la red de energía eléctrica se encuentran en estado de deterioro causado por los agentes naturales y por la falta de mantenimiento, los pobladores del cantón sufren de cortos de energía.
Infraestructura y acceso a servicios básicos	
Vivienda	Como hay menos población, en un mínimo porcentaje se ve el abandono de ciertas viviendas.
Equipamientos	Con el pasar de los años, y por causas atmosféricas y falta de mantenimiento los espacios públicos se han deteriorado.
MOVILIDAD, CONECTIVIDAD Y ENERGÍA	
Vialidad	Se mantienen las vías en estado regular por la falta de mantenimiento y por el deterioro causado por el clima.
Internet	Se amplía la red de Internet en la parroquia

VARIABLES CLAVE	ESCENARIO CONSTRUIDO	PREVISIÓN
ASENTAMIENTOS HUMANOS		
Infraestructura y acceso a servicios básicos		
Agua, saneamiento, desechos sólidos, y electricidad	Cobertura del servicio de agua de buena calidad a todos los asentamientos, se cuenta con sistemas de potabilización para que el agua llegue pura a los hogares. Sistema adecuado de recolección de aguas residuales con cobertura para toda la población. Se cuenta con sistemas de tratamiento de desechos sólidos (carros recolectores de basura brindan este servicio a los principales sitios que tienen mayor número de población y los demás utilizan sistemas tecnificados de manejo de desechos) y planes de manejo ambiental. Ampliación de la red de energía eléctrica y mantenimiento y mejora del sistema de conectividad de este servicio.	Se mantiene la política de inversión pública en infraestructura básica. Las ordenanzas municipales y ambientales regulan las actividades humanas para la conservación y el manejo del ambiente.
Infraestructura y acceso a servicios sociales		
Equipamientos	Adecuación de los equipamientos existentes y construcción de equipamientos de acuerdo a la necesidad y relacionados con la existencia de programas y proyectos que fomenten la convivencia social y comunitaria.	Se mantiene la política de inversión pública en la creación de equipamientos. Las capacidades de gestión de los actores locales permiten edificar y mantener los equipamientos comunitarios.
Vivienda	Construcción de viviendas sostenibles, que brindan confort a los usuarios, dotada de servicios básicos y con accesibilidad a equipamientos educativos, médicos, de recreación, transporte	Manejo de ordenanza y zonificación parroquial que regule y delimite el área de construcción y se brinde asesoría técnica para el diseño, planificación y construcción
MOVILIDAD, CONECTIVIDAD Y ENERGÍA		
Vialidad	Las vías de la parroquia se encuentran en buenas condiciones para la movilidad de personas, bienes y servicios	Se mantiene la política de inversión en el tema de vialidad tanto urbana como rural
Internet	La mayor parte de habitantes de la parroquia acceden al servicio de Internet sin tener inconvenientes	

VARIABLES CLAVE	LO POSIBLE	LO REALIZABLE	LO DESEABLE
ASENTAMIENTOS HUMANOS			
Infraestructura y acceso a servicios básicos			
Agua, saneamiento, desechos sólidos, y electricidad	<p>Todos los asentamientos cuenta con agua para consumo humano de buena calidad.</p> <p>Existencia de un sistema de saneamiento ambiental para manejo de aguas residuales.</p> <p>Se dispone de sistemas de tratamiento de desechos sólidos y planes de manejo ambiental.</p>	<p>Plan maestro de dotación de agua potable a todos los recintos.</p> <p>Plan maestro de alcantarillado a todos los asentamientos.</p> <p>Elaboración de planes de manejo ambiental y desarrollo e implementación de los sistemas de tratamiento de desechos sólidos.</p>	<p>Cobertura de agua potable en todos los asentamientos del territorio.</p> <p>Cobertura de alcantarillado en todos los asentamientos del territorio.</p> <p>Existencia de un sistema de manejo integral de desechos sólidos con cobertura cantonal, el cual contempla la recolección, separación, reciclaje, reutilización de desechos sólidos.</p>
Infraestructura y acceso a servicios sociales			
Equipamientos	Los equipamientos y espacios públicos cubren con las necesidades que exigen los pobladores.	Generación de los planes y proyectos de equipamientos y los programas para buscar la satisfacción de las necesidades.	La edificación de equipamientos están enlazados a programas que responden a las necesidades reales de la población.
Vivienda	Para la construcción de las viviendas, los habitantes reciben asesoría técnica, teniendo en cuenta temas de sostenibilidad	Proyecto de construcción de viviendas sostenibles, que dispongan de servicios básicos	Construcción de viviendas nuevas en las cuales se utilicen materiales de la zona, y sistema constructivo acorde a los parámetros climáticos del sector para generar una unidad habitacional sostenible
MOVILIDAD, CONECTIVIDAD Y ENERGÍA			
Vialidad	Las vías de la parroquia se encuentran en buenas condiciones para la movilidad de personas, bienes y servicios	Plan de mejoramiento del sistema vial de la parroquia	Todas las vías de la parroquia disponen de una adecuada capa de rodadura para la circulación de vehículos, las vías reciben mantenimiento constante
Internet	La mayor parte de habitantes de la parroquia acceden al servicio de Internet sin tener inconvenientes	Generación de programas y proyectos para la ampliación de la cobertura de Internet	Todos los habitantes de la parroquia acceden al servicio de Internet sin dificultad

III. Propuestas

14. Subsistema Ambiental

PROYECTOS SUBSISTEMA AMBIENTAL

FICHA DE PROYECTOS DEL POT									
Política (s): Manejar en forma sustentable y sostenible los recursos naturales renovables de la parroquia, conservando la biodiversidad y asegurando el desarrollo humano.									
Programa (s): Conservar y restaurar la cobertura vegetal natural y mantener la red hídrica de la parroquia, permitiendo fortalecer los procesos ecológicos del territorio.									
Proyecto: Reforestación de las Zonas de Amortiguamiento e Implementación de Sistemas Silvopastoriles									
Descripción: En la parroquia existen 6.500 ha que se encuentran utilizadas en actividades agropecuarias, de las cuales más del 86% se utilizan como pastizales y se encuentran contiguas a las áreas de remanentes boscosas o en las denominadas zonas de amortiguamiento. El crecimiento de la frontera agrícola ocasiona la destrucción del hábitat de especies vegetales y animales de importancia ecológica, el aumento de riesgos relacionados con el movimiento de masas de tierras, la alteración del ciclo hidrológico y erosión del suelo. El presente proyecto tiene por objetivo restaurar la cobertura vegetal natural en las zonas con pendientes superiores al 60% mediante la plantación de especies nativas para dar origen a manchas de bosque denominadas bosquetes y el establecimiento de sistemas silvopastoriles con especies de uso múltiple que permitan dotar de forraje al ganado. Esto con el fin de reducir los procesos erosivos y al mismo tiempo actuar como sumidero de carbono, contribuyendo a la prevención del cambio climático.									
Objetivos Relacionados					Problemas Relacionados				
<ul style="list-style-type: none"> Recuperación de hábitat para especies de vegetales y animales. Regulación del balance hídrico Recuperación de la cobertura vegetal natural. Producción de forraje para el ganado 					<ul style="list-style-type: none"> Alteración del ciclo hídrico Destrucción de los Ecosistemas y pérdida de biodiversidad Degradación y erosión del suelo. 				
Localización					Prioridad de Intervención				
En áreas contiguas a los remanentes boscosos.					Es muy importante Es muy urgente Es operativo Es estratégico			Tiene prioridad:	
Presupuesto Aproximado:									
Procesos		Tiempo/mes	Costo	Resultados					
1. Determinación de las especies nativas y de uso múltiple a utilizarse en el proceso de reforestación.		1		<ul style="list-style-type: none"> Selección de especies a utilizarse. Equipos de reforestación conformados. Equipos de reforestación capacitados Plántulas producidas con un tamaño mínimo de 30cm. 200 ha. Establecidas con sistemas silvopastoriles y bosquetes. 					
2. Conformación y capacitación de equipos de reforestación.		2	1,500.00						
3. Establecimiento de viveros y producción de plantas.		8	10,000.00						
4. Plantación (preparación del suelo, trazado, hoyado, siembra, fertilización, resiembra, labores culturales)		48	53,000.00						
5. Seguimiento y evaluación			3,000.00						
			67,500.00						
DESGLOSE de PRESUPUESTO GLOBAL en años									
1	2	3	4	5	6	7	8	9	10
19,500.00	16,000.00	16,000.00	16,000.00						
Agentes Implicados			Entidad Gestora			Fuentes de Financiación			
GPAO, MAE, MAGAP, SENAGUA, UTM, GAD Cantonal, ONG, población.			GAD parroquial			SENAGUA, GPAO, MAE, GAD Cantonal, ONG.			
TIPOS De INDICADORES			Indicadores			Indicadores de Impacto			

Socio-Culturales	❖ Mejora de la percepción del paisaje de la parroquia	❖ Propietarios de los terrenos se interesan en la propuesta
Ecológico-Territoriales	❖ 200 ha de superficie reforestada y con sistemas silvopastoriles establecidos.	❖ Inventario de especies animales y vegetales.
Físico-Espaciales	❖ Disminución de la incidencia de riesgos naturales.	❖ Disminución en 30% de la ocurrencia de movimientos de masas en 5 años.
Económico-Productivos	❖ Obtención de forraje en época seca.	❖ Aumento en los ingresos de los familiares.
Político-Administrativos	❖ Comisión encargada del cuidado del bosque regenerado	

FICHA DE PROYECTOS DEL POT									
Política (s): Conservar y manejar sustentablemente el patrimonio natural y su biodiversidad terrestre y marina, considerada como sector estratégico.									
Programa (s): Fomentar la investigación, educación, capacitación, comunicación en la parroquia para la sustentabilidad de los procesos productivos y la conservación de la biodiversidad									
Proyecto: Eco-alfabetización									
Descripción: En la actualidad no todos los habitantes de la parroquia La Avanzada, conocen de la real importancia de mantener los ecosistemas y los servicios que ellos brindan a la comunidad, ocasionando en algunos casos la desaparición de los mismos, afectando directamente su calidad de vida y medios de subsistencia. Ante esta situación el presente proyecto tiene por objetivo que la población conozca sobre la importancia de los diferentes ecosistemas, sus funciones en el equilibrio del territorio y provisión de servicios como calidad y cantidad de agua, como así también la reducción de las amenazas y con ello el riesgo a los asentamientos humanos.									
Objetivos Relacionados					Problemas Relacionados				
<ul style="list-style-type: none"> • Conservación de la biodiversidad • Asegurar la calidad y cantidad de agua • Reducción del riesgos de la erosión del suelo 					<ul style="list-style-type: none"> Pérdida de biodiversidad Reducción de los servicios ambientales Reducción de los medios de subsistencia por la degradación del suelo 				
Localización					Prioridad de Intervención				
El proyecto se realizará en los salones disponibles que posea la parroquia y en la escuela.					Es muy importante Es muy urgente Es operativo Es estratégico			Tiene prioridad:	
Presupuesto Aproximado:									
Procesos		Tiempo/mes	Costo	Resultados					
1. Elaboración de un programa de comunicación y educación ambiental local.		2	5,000.00	<ul style="list-style-type: none"> • Programa de comunicación y educación ambiental elaborado • Equipo conformado y capacitado • Material didácticos elaborados • Programas de comunicación y educación ambiental en funcionamiento • Firmas de alianzas interinstitucionales • Cronograma de las visitas 					
2. Conformación de equipo de educadores ambientales locales y su capacitación.		3	12,000.00						
3. Desarrollo e impresión de material informativo y educativo sobre temas ambientales locales		2	10,000.00						
4. Implementación del programa de comunicación y educación ambiental local.		Continuo	5,000.00 al año						
5. Implementación de alianzas estratégicas a nivel interinstitucional		Continuo	1,000.00						
6. Planificación y ejecución de visitas de campo.		Continuo	2,000.00 al año						
			35,000.00						
DESGLOSE de PRESUPUESTO GLOBAL en años									
1	2	3	4	5	6	7	8	9	10
27,000.00	8,000.00					
Agentes Implicados			Entidad Gestora			Fuentes de Financiación			
MAE, Gobierno Cantonal, UTM, ME, Dirección provincial de Educación, Organizaciones Sociales y comunidad.			GAD Parroquial			MAE, ME, Gobierno Cantonal, Dirección de Educación y ONG's.			

TIPOS De INDICADORES	Indicadores	Indicadores de Impacto
Socio-Culturales	❖ 100% de los niños en edad escolar inician la eco-alfabetización	❖ Población adulta participa en la eco-alfabetización.
Ecológico-Territoriales	❖ El 50% de la población mejora su percepción sobre los recursos naturales renovables y la contaminación ambiental.	❖ Reducción en un 50% de las actividades que representan un riesgo a las unidades ambientales y la población.
Físico-Espaciales	❖ Infraestructura pública disponible, como espacios para la capacitación.	
Económico-Productivos	❖ Disminución de riesgos por incendios forestales que pueden provocar pérdidas económicas.	
Político-Administrativos	❖ Gobierno parroquial busca el aporte de instituciones gubernamentales.	❖ Convenios interinstitucionales firmados.

15. Subsistema Económico Productivo

Las ideas de proyectos propuestas tienen la finalidad de lograr el autoabastecimiento con productos de calidad y el menor impacto ambiental, no se han considerado aspectos específicos sobre los productos que ya tienen mercado ganado, sino mejorar las condiciones de vida de los habitantes de la parroquia.

FICHA DE PROYECTOS DE POT PARROQUIALES – EL ORO			
Política (s): Impulsar las condiciones productivas necesarias para el logro de la soberanía alimentaria			
Programa (s): Fomentar la producción de alimentos sanos y culturalmente apropiados orientados al consumo interno, mediante un apoyo integral que potencie las capacidades productivas y la diversidad de las pequeñas y medianas unidades, urbanas y rurales, de las comunidades campesinas, indígenas, montubias y afroecuatorianas.			
Proyecto: Implementación de Huertos Orgánicos Familiares para asegurar la soberanía alimentaria			
Descripción: Generalmente en las zonas rurales el sistema productivo imperante suele ser el monocultivo, el cual no se desarrolla de manera adecuada, lo que provoca que la población no cuente con la variedad suficiente de productos que le asegure una adecuada alimentación. Ante esta situación, el presente proyecto busca capacitar a la población de la parroquia La Avanzada en el cultivo y manejo orgánico de alimentos, permitiendo una alimentación balanceada de los habitantes de manera económica asegurando su autoconsumo. Adicionalmente, este proyecto en el mediano plazo puede lograr que el trabajo conjunto entre los productores y el Gobierno Parroquial, permita que los productos puedan ser comercializados a nivel cantonal, contribuyendo de esta forma al desarrollo de la parroquia.			
Objetivos Relacionados		Problemas Relacionados	
En el mediano plazo transformar el sistema monocultivo por cultivos asociados con mayores beneficios económicos y sociales. Genera nuevas fuentes de trabajo Asegura una dieta balanceada en la población Disminuye los niveles de desnutrición Reduce el uso de pesticidas y fertilizantes químicos en la producción agrícola a pequeña escala.		Mala alimentación de la población. Sistema de monocultivo predominante en la zona. Sobreexplotación del suelo Utilización de productos químicos sin el apoyo técnico.	
Localización		Prioridad de Intervención	
El proyecto se lleva a cabo en las propiedades privadas de la parroquia La Avanzada, las mismas que cuentan con espacio suficiente para la producción de huertos orgánicos familiares		Es muy importante Es muy urgente Es operativo Es estratégico	Tiene prioridad:
Presupuesto Aproximado:			
Procesos	Tiempo/mes	Costo	Resultados
Convocar y organizar a la población que formará parte del proyecto	1		• Población organizada
Capacitación por técnicos-especialista a los interesados en la producción de huertos orgánicos familiares por medio de desarrollo de un huerto tipo con los participantes.	3	5000	• Población capacitada y huerto modelo en funcionamiento
Implementar el modelo en las diversas propiedades.	3	2000	• Huertos orgánicos familiares implementados
Producción de los huertos			

Asesoría técnica para la producción. Consumo/comercialización	Continuo	18000	<ul style="list-style-type: none"> Huertos orgánicos produciendo y abasteciendo a las familias Seguimiento técnico de los huertos familiares
	12 Continuo		

DESGLOSE de PRESUPUESTO GLOBAL en años										
1	2	3	4	5	6	7	8	9	10	
25000	1000	1000	1000	1000	1000	1000	1000	1000	1000	
Agentes Implicados			Entidad Gestora				Fuentes de Financiación			
GAD Parroquial, INIAP, ONGs., MIES, MAGAP			GAD Parroquial				ONGs., MIES.			
TIPOS De INDICADORES			Indicadores				Indicadores			
Socio-Culturales			❖ Disminución de la desnutrición en un 5%							
Ecológico-Territoriales			❖ Reducción del uso de productos químicos para la producción							
Físico-Espaciales			❖							
Económico-Productivos			❖ Aumento del empleo en un 10%							
Político-Administrativos			❖							

FICHA DE PROYECTOS DE POT PARROQUIALES – EL ORO		
Política (s): Incorporar el enfoque ambiental en los procesos sociales, económicos y culturales dentro de la gestión pública		
Programa (s): Producir bienes y servicios en base a la capacidad de acogida y a la aptitud funcional del potencial natural del territorio, priorizando la seguridad alimentaria e incorporando valor agregado a los procesos productivos		
Proyecto: Generación de Abono Orgánico por medio de Lombricultura		
Descripción: En la parroquia La Avanzada, la producción agrícola de cultivos como cacao y cítricos representa uno de los principales rubros en lo que respecta a las actividades económicas que realiza la población. La producción de estos cultivos, genera residuos orgánicos que actualmente no tienen un uso alternativo, causando deterioro ambiental al ser liberado sin el manejo adecuado. El presente proyecto plantea la posibilidad de que estos residuos sean procesados con el fin de obtener abono orgánico, lo que generará nuevas fuentes de empleo y a su vez, contribuirá a evitar la contaminación del ambiente, optimizando la utilización de los recursos del territorio.		
Objetivos Relacionados		Problemas Relacionados
<ul style="list-style-type: none"> Optimización del uso de los recursos naturales y materias primas Reducción de la contaminación por el manejo inapropiado de los residuos de la producción de cacao y cítricos Mantenimiento de la calidad del suelo, lo que contribuye a la producción agrícola. 		<ul style="list-style-type: none"> Contaminación de causas hídricas Propagación de plagas y enfermedades Deterioro de la calidad escénica Desperdicio de recursos naturales y materia prima
Localización		Prioridad de Intervención
En (puntos cardinales) de la Parroquia La Avanzada se encuentra ubicada la producción de cacao y cítricos cuyos residuos serán utilizados como insumos del proceso.		Es muy importante Es muy urgente Es operativo Es estratégico
Tiene prioridad:		
Presupuesto Aproximado:		

Procesos	Tiempo/mes	Costo	Resultados
1. Selección del terreno a utilizar para el proceso de generación de abono orgánico, el mismo debe considerar características climáticas, relieve y abastecimiento de la materia prima (residuos orgánicos).	1		• Terreno Ubicado
2. Gestión/adquisición de los residuos orgánicos	Continuo	2000 (anual)x10 años	• Residuos gestionados/adquiridos
3. Capacitación al personal encargado de realizar el proceso	1	1500	• Personal capacitado
4. Construcción del criadero de lombrices	1	4000	• Criadero de lombrices construidos
5. Adquisición de pie de cría (lombriz californiana – <i>Eisenia foetida</i> –)	1	2000	• Lombrices adquiridas
6. Localización del sitio para la fermentación previa de los residuos orgánicos.	Continuo		• Sitio para la fermentación ubicado
7. Proceso de generación de abono orgánico mediante la colocación de los residuos orgánicos en los criaderos de lombrices, junto con labores culturales de mantenimiento del criadero	Continuo	5000 (anual) x10 años	• Abono orgánico generado
8. Cosecha y procesamiento de abono orgánico	Continuo		• Abono orgánico listo para su utilización/venta
9. Utilización/comercialización			
		107500	

DESGLOSE de PRESUPUESTO GLOBAL en años

1	2	3	4	5	6	7	8	9	10	
17500	10000	10000	10000	10000	10000	10000	10000	10000	10000	
Agentes Implicados			Entidad Gestora				Fuentes de Financiación			
GPAO, MAE, MAGAP, INAP, UTM, MIES, MCDS, ONG			GAD Parroquial				GPAO, MAE, MAGAP, ONG; MIES			
TIPOS De INDICADORES			Indicadores				Indicadores			
Socio-Culturales			❖							
Ecológico-Territoriales			❖ Reducción de los residuos de la producción de cacao y cítricos en un 50%							
Físico-Espaciales			❖							
Económico-Productivos			❖ Nuevos puestos de trabajo generados							
Político-Administrativos			❖							

FICHA DE PROYECTOS DE POT PARROQUIALES – EL ORO			
Política (s): Impulsar las condiciones productivas necesarias para el logro de la soberanía alimentaria			
Programa (s): Fomentar la producción de alimentos sanos y culturalmente apropiados orientados al consumo interno, mediante un apoyo integral que potencie las capacidades productivas y la diversidad de las pequeñas y medianas unidades, urbanas y rurales, de las comunidades campesinas, indígenas, montubias y afroecuatorianas.			
Proyecto: Producción de hongos comestibles a partir de los residuos de la producción agrícola			
Descripción: En la parroquia La Avanzada, la producción de banano y cacao representan un rubro importante dentro de las actividades económicas que realizan la población. En la parroquia se producen aproximadamente 46 Tm al mes de residuos orgánicos de la producción de banano y cacao, sin embargo estos residuos no tienen un uso alternativo causando deterioro ambiental al ser liberados sin el manejo adecuado. Por esta razón, con el presente proyecto se plantea la producción de hongos comestibles a partir de algunos desechos de estas producciones, logrando diversos beneficio: generación de alimento con alto valor nutritivo, fuentes de empleo a la población, reducción de la contaminación ocasionada por el manejo inapropiado de los residuos y a su vez, el sustrato luego de haber generado la producción, constituye una fuente de alimento para el ganado bovino.			
Objetivos Relacionados		Problemas Relacionados	
<ul style="list-style-type: none"> • Optimización del uso de los recursos naturales y materias primas • Reducción de la contaminación por el manejo inapropiado de los residuos de la producción de banano y cacao • Generación de un alimento con alto valor nutricional • Generación de empleo • Generación de piensos para la alimentación del ganado bovino. 		<ul style="list-style-type: none"> • Contaminación de causas hídricas • Propagación de plagas y enfermedades • Deterioro de la calidad escénica • Desperdicio de recursos naturales y materia prima 	
Localización		Prioridad de Intervención	
La producción de cacao y cítricos se encuentra distribuida en forma homogénea sobre todo el territorio de la parroquia y generalmente se presenta en asociación con otros cultivos frutales.		Es muy importante Es muy urgente Es operativo Es estratégico	Tiene prioridad:
Presupuesto Aproximado:			
Procesos	Tiempo/mes	Costo	Resultados
10. Selección y acondicionamiento del sitio a utilizar para el proceso de generación de hongos comestibles.	1	2000	• Sitio seleccionado y acondicionado
11. Gestión/adquisición de los residuos orgánicos que formarán el sustrato	1	2000	• Residuos gestionados y adquiridos
12. Capacitación al personal encargado de realizar el proceso	1	(anual)x10a 1500	• Personal capacitado
13. Preparación del sustrato	Continuo	2000 anual x10 a	• Sustrato preparado
14. Pasteurización del sustrato	Continuo	2000 anual x10 a	• Sustrato pasteurizado
15. Inoculación del sustrato	Continuo	2000 anual x10 a	• Sustrato inoculado
16. Periodo de incubación	Continuo	1000 anual x10 a	• Sustrato Incubado
17. Fructificación	Continuo	2000 anual x10 a	• Hongos comestibles producidos
18. Cosecha	Continuo	3000 anual x10 a	• Hongos comestibles cosechados
	Continuo		• Hongos comestibles consumidos o

19. Utilización/comercialización						comercializados			
				143500					
DESGLOSE de PRESUPUESTO GLOBAL en años									
1	2	3	4	5	6	7	8	9	10
17500	14000	14000	14000	14000	14000	14000	14000	14000	14000
Agentes Implicados			Entidad Gestora			Fuentes de Financiación			
GPAO, MAE, MAGAP, INAP, UTM, MIES, MCDS, ONG			GAD Parroquial			GPAO, MAE, MAGAP, ONG; MIES			
TIPOS De INDICADORES			Indicadores			Indicadores			
Socio-Culturales			❖						
Ecológico-Territoriales			❖ Reducción de los residuos de la producción de banano y cacao en un 20%						
Físico-Espaciales			❖						
Económico-Productivos			❖ Nuevos puestos de trabajo generados			2.500 Kg/año de hongos comestibles producidos en la parroquia que pueden ser consumidos internamente			
Político-Administrativos			❖						

FICHA DE PROYECTOS DE POT PARROQUIALES – EL ORO			
Política (s): Incorporar el enfoque ambiental en los procesos sociales, económicos y culturales dentro de la gestión pública			
Programa (s): Producir bienes y servicios en base a la capacidad de acogida y a la aptitud funcional del potencial natural del territorio, priorizando la seguridad alimentaria e incorporando valor agregado a los procesos productivos			
Proyecto: Implementación de Sistema Silvopastoril			
Descripción: En la parroquia La Avanzada, debido al crecimiento de las actividades ganaderas extensivas se ha deforestado gran parte del territorio, ocasionando una pérdida de la diversidad local, deterioro de la belleza escénica de la parroquia y adicionalmente el uso deficiente del suelo. Estos factores contribuyen a la producción de pasturas y forrajes de mala calidad, lo cual repercute en una baja productividad ganadera. El presente proyecto tiene por objeto, implementar en la parroquia la aplicación de sistemas silvopastoriles, los cuales consisten en la siembra de especies arbóreas dentro de los pastizales, considerando el tipo de planta y la distancia entre ellas. Entre los principales beneficios que se relacionan a la aplicación de estos sistemas están: mejoramiento de la productividad de los suelos, provisión de sombra y forraje de alto valor nutritivo, abastecimiento de forraje a los animales durante épocas secas y generación de productos para el autoconsumo. Adicionalmente, la implementación de estos sistemas contribuye a mejorar la calidad del ambiente, asegurando a la provisión de servicios ambientales como la conservación de la biodiversidad, protección de los sistemas hídricos y secuestro de carbono.			
Objetivos Relacionados		Problemas Relacionados	
<ul style="list-style-type: none"> • Aumento de la productividad ganadera • Optimización del suelo destinado a pasturas • Conservación de biodiversidad • Secuestro de carbono • Mantenimiento de las redes hídricas 		<ul style="list-style-type: none"> • Bajo rendimiento ganadero en la parroquia • Deterioro del suelo por el cambio de uso y mal manejo del mismo • Bajo poder de retención de humedad en el suelo • Pérdida de biodiversidad típica de la parroquia • Deterioro de la belleza escénica 	
Localización		Prioridad de Intervención	
Las principales zonas de producción de pastos se encuentran ubicadas en (puntos cardinales) de la parroquia. (ver mapa)		<ul style="list-style-type: none"> • Es muy importante • Es muy urgente • Es operativo • Es estratégico 	Tiene prioridad:
Presupuesto Aproximado:			
Procesos	Tiempo/mes	Costo	Resultados
<ul style="list-style-type: none"> • Selección de la superficie de suelo en las cuales se van a implementar los cultivos silvopastoriles. 	1		<ul style="list-style-type: none"> • 2.000 ha seleccionadas para la implementación de sistemas silvopastoriles
<ul style="list-style-type: none"> • Asesoría técnica para la selección de especies arbóreas nativas con características productivas adecuadas. 	2	3000	<ul style="list-style-type: none"> • Especies arbóreas seleccionadas
<ul style="list-style-type: none"> • Producción de plantas 	1	2000	<ul style="list-style-type: none"> • Plantas listas para ser plantadas en las superficies seleccionadas
<ul style="list-style-type: none"> • Construcción de infraestructura 	1	2000	
<ul style="list-style-type: none"> • Propagación de plantas 	2	2000	
	2	(durante los 3 primeros años)	

<ul style="list-style-type: none"> Siembra de plantas Labores culturales Aprovechamiento de las especies arbóreas 	Continuo	11000	<ul style="list-style-type: none"> Plantas sembradas y en proceso de crecimiento Mejoramiento de la calidad del suelo 						
	Continuo								
DESGLOSE de PRESUPUESTO GLOBAL en años									
1	2	3	4	5	6	7	8	9	10
7000	2000	2000							
Agentes Implicados			Entidad Gestora			Fuentes de Financiación			
GAD Parroquial, INIAP, ONGs., MIES, MAGAP			GAD Parroquial			ONGs., MIES.			
TIPOS De INDICADORES			Indicadores			Indicadores			
Socio-Culturales			❖						
Ecológico-Territoriales			❖ Implementación de sistemas silvopastoriles en el 35% de la superficie dedicada a la ganadería extensiva						
Físico-Espaciales			❖						
Económico-Productivos			❖ Imcremento en la productividad ganadera en un 30%						
Político-Administrativos			❖						

Políticas, programas, proyectos y procesos parroquiales

Matriz De Políticas

Características Tipos	Descripción	Enunciado (slogan)	Forma de implementación	Indicadores-meta
El PLANDETUR 2020 plantea el reto de orientar la política sectorial con un horizonte al 2020 sobre la base de un acuerdo internacional en el cual la gran mayoría de los Estados del planeta ha reconocido la necesidad de aunar esfuerzos para un desarrollo sostenible y que ahora tiene la oportunidad de sentar las bases para un turismo sostenible en el Ecuador. Por lo antes expuesto la política general del desarrollo turístico en las	Sobre la caracterización dada a la política general de turismo del Ecuador podemos concluir que debemos guardar una fuerte alineación a su misión, por lo que en este caso el turismo en la parroquia debe Ordenarse y orientarse a una gestión competitiva del desarrollo del turismo sostenible en todos los ámbitos de actuación para el beneficio de sus pueblos y el mejor uso de sus recursos. En base al paraguas de un	<i>Para la ruta:</i> R3: Ruta del Banano: Ruta natural – productiva	Las políticas de desarrollo turístico se implementarán alineadas a la propuesta nacional (PLANDETUR 2020) y a la propuesta provincial de acuerdo a: 1. Grupo Rutas Turísticas, que se alinean con la propuesta provincial y se enmarcan según su ubicación geográfica en: R3: Ruta del Banano: Ruta natural – productiva	Ruta en pleno funcionamiento Prestadores de servicio certificados y con calidad Sistema con normativas y regulaciones que aseguran su sostenibilidad.

<p>parroquias estudiadas debe alinearse a la política del Estado y convertirse en un coadyuvante de la operatividad de sus estrategias y proyectos en busca de un turismo sostenible.¹⁴</p> <p>Las políticas del PLANDETUR 2020 a los cuales se deben alinear los programas y proyectos de turismo en las rutas turísticas de El oro son:</p> <ol style="list-style-type: none"> 1. El turismo sostenible es el modelo de desarrollo en todos los niveles de gestión del sector para dinamizar la economía nacional y contribuir al logro de los Objetivos de Desarrollo del Milenio (ODM). 2. La gestión del turismo en Ecuador busca un funcionamiento coordinado entre los actores público, privado y comunitario sustentados en un Ministerio de Turismo fortalecido y en una gestión descentralizada y desconcentrada eficiente. 3. Se valoriza y conserva el patrimonio turístico nacional, cultural y natural, sustentado en un desarrollo equilibrado del territorio. 4. Se defiende y protege a los territorios donde se desarrollan actividades turísticas frente a actividades extractivas y de alto impacto. 	<p>desarrollo sostenible se establece programas y proyectos que fortalezcan la sostenibilidad del sistema turístico y mantengan una alineación permanente con el PLANDETUR 2020 para que sean factibles de lograr financiamientos.</p> <p>Finalmente se ha considerado que se debe establecer un proyecto integral de desarrollo y de esta manera establecer y fortalecer rutas turísticas que integren a las parroquias en una red turística, comercial y de desarrollo económico, cuyo objetivo final sea la protección de sus recursos naturales y culturales fortaleciendo el principio constitucional del buen vivir.</p>			
-------------------------------------------------------------------------------------------------------------------------------------------------------------------------------------------------------------------------------------------------------------------------------------------------------------------------------------------------------------------------------------------------------------------------------------------------------------------------------------------------------------------------------------------------------------------------------------------------------------------------------------------------------------------------------------------------------------------------------------------------------------------------------------------------------------------------------------------------------------------------------------------------------------------------------------------------------------------------------------------------------------------------------------------------------------------------------------------------------------------------------------------------------------------------------	--------------------------------------------------------------------------------------------------------------------------------------------------------------------------------------------------------------------------------------------------------------------------------------------------------------------------------------------------------------------------------------------------------------------------------------------------------------------------------------------------------------------------------------------------------------------------------------------------------------------------------	--	--	--

¹⁴ PLANDETUR 2020. Ministerio de Turismo del Ecuador.

<p>5. Se optimiza las oportunidades que el ejercicio de las actividades turísticas puede generar como aporte significativo al desarrollo productivo, social y ambiental; por lo que se busca la mejora de la calidad de vida de los residentes en los destinos turísticos mediante la dinamización de las cadenas de valor integrados.</p> <p>6. Se impulsa el turismo social para la democratización del ocio como derecho humano y la integración nacional.</p> <p>7. Se busca la competitividad del sistema turístico con productos y servicios de calidad, características de sostenibilidad y la diferenciación del valor agregado por el aporte local al turismo¹⁵</p>				
-----------------------------------------------------------------------------------------------------------------------------------------------------------------------------------------------------------------------------------------------------------------------------------------------------------------------------------------------------------------------------------------------------------------------------------------------------------------------------------------------------------------------------------------------------------------------------------------------------------------------------------------------------------------------------------------	--	--	--	--

Matriz de programas

Características Tipos	Descripción	Objetivos	Proyectos	Indicadores-meta
<p>El desarrollo de la ruta identificada en el plan de ordenamiento territorial de la Provincia de El Oro es el marco bajo el cual se deben desarrollar las actividades turísticas de la parroquia investigada, por lo tanto se deben desarrollar bajo el siguiente programa:</p> <p>Desarrollo de la Ruta del Banano:</p>	<p>Para el desarrollo de este programa se deben realizar las siguientes acciones:</p> <p>a. Análisis de los recursos susceptibles de aprovechamiento turístico</p> <p>b. Evaluación de la infraestructura turística de uso turístico de la ruta.</p> <p>c. Creación de la normativa y certificación de servicios turísticos de la ruta.</p> <p>d. Desarrollo de infraestructuras</p>	<p>1. Desarrollar un plan para analizar los recursos que puedan ser aprovechados como atractivos turísticos en la ruta.</p> <p>2. Evaluar la infraestructura básica de uso turístico de la zona en orden de determinar su accesibilidad, seguridad, capacidad de gestión de</p>	<p>1.a. Levantamiento integral de todos los recursos turísticos en las parroquias rurales del presente estudio y su respectiva intervención estratégica en los atractivos detectados para su puesta en valor.</p> <p>2.a. Evaluación y plan de inversión e intervención en la infraestructura básica de uso turístico de la ruta turística.</p>	<p>1.a.1. Número, categoría, tipo y subtipo de atractivos que integran la ruta inventariados y puestos en valor.</p> <p>2.a.1. Buena accesibilidad a los atractivos turísticos potenciales.</p> <p>2.a.2. Sistema de seguridad activada para los turistas y trabajadores del sector turismo de la ruta en: Salud, protección ambiental, delincuencia, protección laboral.</p> <p>2.a.3. Sistema de gestión de</p>

¹⁵ PLANDETUR 2020. Ministerio de Turismo del Ecuador.

<p>Ruta natural productiva –</p>	<p>específicas para el desarrollo de actividades turísticas potenciales en la ruta. e. Empaquetamiento y diseño de diferentes circuitos (por segmentación de demanda) en la ruta. f. Desarrollo de ordenanzas y políticas locales de desarrollo, control y monitoreo sobre el funcionamiento de la ruta turística.</p>	<p>desechos y capacidad de gestión sobre recursos básicos como acceso al agua, energía y comunicación. 3. Desarrollar un modelo auspicio a las PYMES turísticas de la zona en conjunto con un sistema de certificación de calidad de estos servicios. 4. Identificar y potencializar espacios para el desarrollo de actividades turísticas en la ruta. 5. Diseñar una estrategia comercial para los circuitos turísticos de la zona según segmentación de la demanda potencial. 6. Implementar ordenanzas y lineamientos para el desarrollo, control y monitoreo del proceso de la ruta turística.</p>	<p>3.a. Modelo de calidad y asistencia técnica a las PYMES turísticas de la Ruta. 4.a. Potencialidades internas de cada recurso y según sus características internas las actividades turísticas que se pueden desarrollar en los atractivos turísticos de la ruta. 5.a. Estrategia comercial de la ruta turística. 6.a. Ordenanzas para el desarrollo turístico parroquial de las rutas turísticas de la Provincia de El Oro.</p>	<p>desechos y residuos 2.a.4. Sistema de energías alternativas 2.a.5. Sistema de comunicación: internet, telefonía móvil y física 2.a.6. Sistema de acceso agua apta para el consumo humano 3.a.1. Número de PYMES asistidas técnicamente 3.a.2. Número de PYMES con certificación de calidad 4.a.1. Número de actividades con espacios determinados para su implementación. 5.a.1. Plan de ruta con la estrategia de mercado y de comercialización de la ruta turística 6.a.1. Ordenanzas implementadas y en ejecución</p>
----------------------------------	----------------------------------------------------------------------------------------------------------------------------------------------------------------------------------------------------------------------------------------------------------------------------------------------------------------------------------	----------------------------------------------------------------------------------------------------------------------------------------------------------------------------------------------------------------------------------------------------------------------------------------------------------------------------------------------------------------------------------------------------------------------------------------------------------------------------------------------------------------------------------------------------------------------------------------------------------------------------	--------------------------------------------------------------------------------------------------------------------------------------------------------------------------------------------------------------------------------------------------------------------------------------------------------------------------------------------------------------------------------------------------------------------------------------------------	---------------------------------------------------------------------------------------------------------------------------------------------------------------------------------------------------------------------------------------------------------------------------------------------------------------------------------------------------------------------------------------------------------------------------------------------------------------------------------------------------------------------------------------------------------------------

Matriz de proyectos

Proyectos para el desarrollo de la Política: Turismo Sostenible por las Rutas Turísticas de El Oro.

FICHA DE PROYECTOS DE POT PARROQUIALES – EL ORO									
Política (s): Turismo Sostenible por las Rutas Turísticas de El Oro.									
Programa (s): Desarrollo de la Ruta del Marisco: Ruta gastronómica y de playas; Desarrollo de la Ruta de las Islas: Ruta ecoturística; Desarrollo de la Ruta de los Tesoros: Ruta natural y cultural con elementos con alto grado de competitividad; Desarrollo de la Ruta del Banano: Ruta natural – productiva									
Proyecto: Levantamiento integral de todos los recursos turísticos en las parroquias rurales del presente estudio y su respectiva intervención estratégica en los atractivos detectados para su puesta en valor.									
Descripción: Se debe realizar un estudio de los recursos naturales y culturales de la zona para determinar la potencialidad turística de cada uno de ellos, jerarquizarlos y determinar las inversiones necesarias para su puesta en valor turístico.									
Alineación a Programas y Proyectos del PLANDETUR 2020:									
Programa					Proyecto				
1.2 Fortalecimiento a la descentralización turística					1.2.1 Consolidación de la descentralización y la institucionalidad del Turismo				
1.5 Sistema de información estratégica para el Turismo del Ecuador (SIETE)					1.5.1 Reestructuración del Inventario de Turismo del Ecuador				
2.1 Ordenamiento para el turismo sostenible					2.1.1 Plan nacional de ordenamiento territorial para el turismo sostenible				
6.2 Medidas transversales de turismo para la gestión socio-cultural					6.2.2 Recuperación, revalorización y desarrollo del patrimonio pluri-cultural, histórico e intangible desde el turismo sostenible				
6.3 Medidas transversales del turismo en la gestión ambiental para la conservación y el manejo sostenible del patrimonio cultural					6.3.2 Destinos turísticos eco-eficientes y saludables: Optimización del uso de los recursos naturales y minimización de la contaminación del ambiente por el sector turístico				
Objetivos Relacionados					Problemas Relacionados				
Desarrollar un plan para analizar los recursos que puedan ser aprovechados como atractivos turísticos en las rutas					Capacidades locales para determinar una metodología común para el levantamiento, categorización y puesta en valor de los atractivos turísticos				
Localización					Prioridad de Intervención				
En todas las parroquias a excepción de La Libertad que tiene un manejo individual por su monumentalidad y de las parroquias de Barbones y Bella María (cantón Balsas)					Alta		Información básica para determinar motivaciones turísticas y segmentación de mercado.		
Presupuesto Aproximado:									
Procesos				Tiempo/mes	Costo	Resultados			
Desarrollo del marco metodológico				2 meses	5000 USD	1. Documento con el marco metodológico 2. Gestores locales capacitados en la metodología para el levantamiento y puesta en valor de los atractivos turísticos 3. Inventario turístico de las 46 parroquias 4. 46 Documentos con la propuesta de puesta en valor de los atractivos turísticos de las parroquias relacionadas a su respectiva ruta			
Capacitación a gestores locales				3 meses	15000 USD				
Levantamiento de información básica				3 meses	46000 USD				
Diseño de estrategias para la puesta en valor de 46 parroquias				3 meses	46000 USD				
					112000 USD				
DESGLOSE de PRESUPUESTO GLOBAL en años									
1	2	3	4	5	6	7	8	9	10
112000 USD									
Agentes Implicados			Entidad Gestora			Fuentes de Financiación			

Juntas parroquiales; Gobierno provincial; Gobiernos Municipales; Ministerio de Turismo	Juntas parroquiales	Líneas presupuestarias de Juntas parroquiales; Gobierno provincial; Gobiernos Municipales; Ministerio de Turismo
TIPOS De INDICADORES	Indicadores	Indicadores
Socio-Culturales	Número, categoría, tipo y subtipo de atractivos que integran la ruta.	Número de atractivos culturales inventariados y puestos en valor en la ruta
Ecológico-Territoriales	Número, categoría, tipo y subtipo de atractivos que integran la ruta.	Número de atractivos naturales inventariados y puestos en valor en la ruta
Físico-Espaciales		
Económico-Productivos		
Político-Administrativos		

FICHA DE PROYECTOS DE POT PARROQUIALES – EL ORO			
Política (s): Turismo Sostenible por las Rutas Turísticas de El Oro.			
Programa (s): Desarrollo de la Ruta del Marisco: Ruta gastronómica y de playas; Desarrollo de la Ruta de las Islas: Ruta ecoturística; Desarrollo de la Ruta de los Tesoros: Ruta natural y cultural con elementos con alto grado de competitividad; Desarrollo de la Ruta del Banano: Ruta natural – productiva			
Proyecto: Evaluación y plan de inversión e intervención en la infraestructura básica de uso turístico de la ruta turística.			
Descripción: Se debe realizar un mapeo de las infraestructuras básicas para su utilización en el turismo, al mismo tiempo se debe trabajar en la determinación de las necesidades de inversión para la puesta en valor de atractivos e impuso a la inversión de PYMES que desarrollen y oferten servicios turísticos.			
Alineación a Programas y Proyectos del PLANDETUR 2020:			
Programa	Proyecto		
1.2 Fortalecimiento a la descentralización turística	1.2.1 Consolidación de la descentralización y la institucionalidad del Turismo		
1.3 Coordinación interinstitucional para el turismo sostenible	1.3.2 Coordinación interinstitucional para la gestión del turismo 1.3.5 Coordinación para conectividad turística y accesibilidad hacia el Ecuador		
1.6 Consolidación de la seguridad integra del turismo	1.6.1 Plan de actuación de crisis para el turismo 1.6.2 Medidas preventivas para mejorar la seguridad para el turismo 1.6.3 Fortalecimiento de la policía para el turismo		
2.1 Ordenamiento para el turismo sostenible	2.1.1 Plan nacional de ordenamiento territorial para el turismo sostenible		
2.2 Facilitación turística	2.2.1 Plan de señalización vial, urbana, rural y de sitios de patrimonio cultural		
2.4 Infraestructura turística	2.4.1 Plan de dotación de servicios básicos en la red nacional de conectividad y destinos turísticos/ 2.4.2 Plan de mejoramiento vial de los corredores turísticos nacionales 2.4.3 Plan nacional de equipamiento turístico en terminales terrestres, aéreos y acuáticos		
6.3 Medidas transversales del turismo en la gestión ambiental para la conservación y el manejo sostenible del patrimonio cultural	6.3.2 Destinos turísticos eco-eficientes y saludables: Optimización del uso de los recursos naturales y minimización de la contaminación del ambiente por el sector turístico		
Objetivos Relacionados	Problemas Relacionados		
Evaluar la infraestructura básica de uso turístico de la zona en orden de determinar su accesibilidad, seguridad, capacidad de gestión de desechos y capacidad de gestión sobre recursos básicos como acceso al agua, energía y comunicación	Interacción con otros sectores y empresas nacionales, regionales y locales que controlan el desarrollo de estos aspectos.		
Localización	Prioridad de Intervención		
En todas las parroquias a excepción de La Libertad que tiene un manejo individual por su monumentalidad y de las parroquias de Barbones y Bella María (cantón Balsas)	Alta	Infraestructura que potencialice la inversión y puesta en marcha de la ruta turística	
Presupuesto Aproximado:			
Procesos	Tiempo/mes	Costo	Resultados
Desarrollo del marco metodológico	2 meses	5000 USD	1. Marco metodológico para el levantamiento de información de infraestructura básica de uso turístico 2. Informes sobre el estado de la infraestructura básica relacionada a sus atractivos, actividades potenciales en las rutas
Evaluación de la infraestructura básica de uso turístico existente en las 46 parroquias	3 meses	46000 USD	
Determinar inversión para la puesta en marcha de	3 meses	10000USD	

una infraestructura que potencialice el desarrollo de las rutas turísticas				3. propuesta para la inversión y desarrollo de infraestructuras de uso turístico en las parroquias evaluadas					
				61000 USD					
DESGLOSE de PRESUPUESTO GLOBAL en años									
1	2	3	4	5	6	7	8	9	10
31000 USD	30000 USD								
Agentes Implicados			Entidad Gestora			Fuentes de Financiación			
Juntas parroquiales; Gobierno provincial; Gobiernos Municipales; Ministerios e Instituciones del Gobierno Central			Juntas parroquiales			Juntas parroquiales; Gobierno provincial; Gobiernos Municipales; Ministerios e Instituciones del Gobierno Central			
TIPOS De INDICADORES			Indicadores			Indicadores			
Socio-Culturales									
Ecológico-Territoriales			Sistema de gestión de desechos y residuos			Número de programas en marcha para gestión de desechos y residuos			
Físico-Espaciales			Buena accesibilidad a los atractivos turísticos potenciales.			Porcentaje de buena accesibilidad a los atractivos turísticos potencializados			
Económico-Productivos			Sistema de energías alternativas Sistema de comunicación: internet, telefonía móvil y física Sistema de acceso agua apta para el consumo humano			Documento con alternativas energéticas alternativas Capacidad de comunicación instalada en los atractivos turísticos Capacidad instalada de agua apta para el consumo humano en atractivos potencializados			
Político-Administrativos			Sistema de seguridad activada para los turistas y trabajadores del sector turismo de la ruta en: Salud, protección ambiental, delincuencia, protección laboral.			Manual con un sistema de seguridad integral relacionada con el turismo Implementación del sistema de seguridad			

FICHA DE PROYECTOS DE POT PARROQUIALES – EL ORO			
Política (s): Turismo Sostenible por las Rutas Turísticas de El Oro.			
Programa (s): Desarrollo de la Ruta del Marisco: Ruta gastronómica y de playas; Desarrollo de la Ruta de las Islas: Ruta ecoturística; Desarrollo de la Ruta de los Tesoros: Ruta natural y cultural con elementos con alto grado de competitividad; Desarrollo de la Ruta del Banano: Ruta natural – productiva			
Proyecto: Modelo de calidad y asistencia técnica a las PYMES turísticas de la Ruta			
Descripción: El presente proyecto permite integrar los conceptos de asistencia técnica y calidad de los servicios turísticos en la ruta, con una certificación turística para la ruta			
Alineación a Programas y Proyectos del PLANDETUR 2020:			
Programa	Proyecto		
1.2 Fortalecimiento a la descentralización turística	1.2.1 Consolidación de la descentralización y la institucionalidad del Turismo		
1.3 Coordinación interinstitucional para el turismo sostenible	1.3.4 Coordinación para una aplicación progresiva de la Responsabilidad Social Corporativa		
2.1 Ordenamiento para el turismo sostenible	2.1.1 Plan nacional de ordenamiento territorial para el turismo sostenible		
3.1 Innovación de productos turístico	3.1.1 Innovación de productos turísticos		
5.2 Apoyo a la microempresa turística sostenible y cadenas de valor	5.2.1 Turismo para todos: Microempresas turísticas, microcrédito, y reducción de la pobreza 5.2.2. Sistema de incubación de micro empresas turísticas y encadenamiento entre proveedores 5.2.3. Fortalecimiento de la competitividad de las micro, pequeñas y medianas empresas hoteleras		
6.1 Responsabilidad social corporativa en el sistema turístico	6.1.1 Modelo de responsabilidad social corporativa en turismo		
Objetivos Relacionados	Problemas Relacionados		
Desarrollar un modelo auspicio a las PYMES turísticas de la zona en conjunto con un sistema de certificación de calidad de estos servicios.	Capacidades locales para la asistencia técnica a las PYMES y para la implementación de una certificación de calidad turística		
Localización	Prioridad de Intervención		
En todas las parroquias a excepción de La Libertad que tiene un manejo individual por su monumentalidad y de las parroquias de Barbones y Bella María (cantón Balsas)	Alta	Servicios turísticos (alojamiento, alimentación, transporte, guianza) de calidad son indispensables para el buen posicionamiento de la ruta	
Presupuesto Aproximado:			
Procesos	Tiempo/mes	Costo	Resultados
Diagnóstico sobre tipo de asistencia técnica y capacitación necesaria en las PYMES turísticas	4 meses	10000USD	1. Documento con la línea base de las necesidades de las PYMES turísticas de la ruta turística 2. PYMES han recibido asistencia técnica en aspectos legales, financieros, mercadotécnicos, de personal y de gestión administrativa. 3. Documento con la normativa y procedimiento para la certificación de sostenibilidad y calidad de PYMES turísticas en la ruta
Implementación de un proceso de asistencia técnica para un año	12 meses	80000 USD	
Desarrollo de una normativa – certificación de calidad para PYMES turísticas	3 meses	10000USD	
Diagnóstico, evaluación y certificación de	12 meses	120000	

sostenibilidad y calidad turística en PYMES		USD	4. Empresas evaluadas y certificadas bajo normativa de sostenibilidad y calidad
		220000USD	

DESGLOSE de PRESUPUESTO GLOBAL en años									
1	2	3	4	5	6	7	8	9	10
	40000 USD	60000 USD	60000 USD	60000 USD					
Agentes Implicados			Entidad Gestora			Fuentes de Financiación			
Juntas parroquiales; Gobierno provincial; Gobiernos Municipales; Ministerios de Turismo			Juntas parroquiales			Juntas parroquiales; Gobierno provincial; Gobiernos Municipales; Ministerios de Turismo			
TIPOS De INDICADORES			Indicadores			Indicadores			
Socio-Culturales			Número de PYMES asistidas técnicamente			Empresas que han mejorado sus aspectos de sostenibilidad frente a los recursos culturales			
Ecológico-Territoriales			Número de PYMES asistidas técnicamente			Empresas que han mejorado sus aspectos de sostenibilidad frente a los recursos naturales			
Físico-Espaciales									
Económico-Productivos			Número de PYMES asistidas técnicamente			Empresas que han mejorado sus procesos económicos y aportan al desarrollo económico de la ruta			
Político-Administrativos			Número de PYMES con certificación de calidad			Empresas que han sido evaluadas y tienen certificación de calidad			

FICHA DE PROYECTOS DE POT PARROQUIALES – EL ORO									
Política (s): Turismo Sostenible por las Rutas Turísticas de El Oro.									
Programa (s): Desarrollo de la Ruta del Marisco: Ruta gastronómica y de playas; Desarrollo de la Ruta de las Islas: Ruta ecoturística; Desarrollo de la Ruta de los Tesoros: Ruta natural y cultural con elementos con alto grado de competitividad; Desarrollo de la Ruta del Banano: Ruta natural – productiva									
Proyecto: Potencialidades internas de cada recurso y según sus características internas las actividades turísticas que se pueden desarrollar en los atractivos turísticos de la ruta									
Descripción: Este proyecto estudia las actividades turísticas potenciales a implementar en cada ruta, al mismo tiempo que define las inversiones que deben realizarse para ponerlas en valor.									
Alineación a Programas y Proyectos del PLANDETUR 2020:									
Programa					Proyecto				
1.2 Fortalecimiento a la descentralización turística					1.2.1 Consolidación de la descentralización y la institucionalidad del Turismo				
1.4 Desarrollo y consolidación de la normativa de turismo sostenible					1.4.1 Normativas por actividades turísticas 1.4.2 Normativa por líneas de producto				
2.1 Ordenamiento para el turismo sostenible					2.1.1 Plan nacional de ordenamiento territorial para el turismo sostenible				
2.2 Facilitación turística					2.2.3 Red nacional de puntos de información turística en estaciones de servicio de los corredores, zonas rurales y sitios de patrimonio cultural				
2.3 Desarrollo de destinos turísticos					2.3.3 Consolidación de la cadena de valor para el turismo sostenible				
6.3 Medidas transversales del turismo en la gestión ambiental para la conservación y el manejo sostenible del patrimonio cultural					6.3.1 Paisajes armónicos: Medidas para evitar la degradación física y visual del entorno causada por el desarrollo turístico				
Objetivos Relacionados					Problemas Relacionados				
Identificar y potencializar espacios para el desarrollo de actividades turísticas en la ruta					Capacidades locales para desarrollar los estudios requeridos y los planes de implementación de actividades turísticas en la ruta				
Localización					Prioridad de Intervención				
En todas las parroquias a excepción de La Libertad que tiene un manejo individual por su monumentalidad y de las parroquias de Barbones y Bella María (cantón Balsas)					Alta		Actividades que permiten dinamizar y ampliar la oferta turística en la ruta		
Presupuesto Aproximado:									
Procesos			Tiempo/mes	Costo	Resultados				
Metodología para levantamiento de actividades potenciales			3 meses	10000USD	1. Documento con la metodología para determinar actividades turísticas potenciales 2. Gestores locales capacitados 3. Diagnósticos realizados y actividades turísticas determinadas y geo referenciadas.				
Capacitación a gestores locales para uso de herramienta de diagnóstico de actividades			1meses	5000USD					
Diagnóstico de potencialidades sobre actividades turísticas			3 meses	46000USD					
				52000USD					
DESGLOSE de PRESUPUESTO GLOBAL en años									
1	2	3	4	5	6	7	8	9	10
	26000 USD	26000 USD							
Agentes Implicados			Entidad Gestora			Fuentes de Financiación			
Juntas parroquiales; Gobierno			Juntas parroquiales			Juntas parroquiales; Gobierno provincial;			

provincial; Gobiernos Municipales; Ministerios de Turismo		Gobiernos Municipales; Ministerios de Turismo
TIPOS De INDICADORES	Indicadores	Indicadores
Socio-Culturales	Número de actividades con espacios determinados para su implementación.	Actividades turísticas relacionadas con el recurso cultural
Ecológico-Territoriales	Número de actividades con espacios determinados para su implementación.	Actividades turísticas relacionadas con el recurso natural
Físico-Espaciales	Número de actividades con espacios determinados para su implementación.	Estudio sobre espacios óptimos para desarrollo de actividades turísticas
Económico-Productivos	Número de actividades con espacios determinados para su implementación.	Estudio sobre inversiones rentable en actividades turísticas en la ruta
Político-Administrativos	Número de actividades con espacios determinados para su implementación.	Normativas para la realización de actividades turísticas potenciales

FICHA DE PROYECTOS DE POT PARROQUIALES – EL ORO									
Política (s): Turismo Sostenible por las Rutas Turísticas de El Oro.									
Programa (s): Desarrollo de la Ruta del Marisco: Ruta gastronómica y de playas; Desarrollo de la Ruta de las Islas: Ruta ecoturística; Desarrollo de la Ruta de los Tesoros: Ruta natural y cultural con elementos con alto grado de competitividad; Desarrollo de la Ruta del Banano: Ruta natural – productiva									
Proyecto: Diseñar una estrategia comercial para los circuitos turísticos de la zona según segmentación de la demanda potencial.									
Descripción: La ruta turística debe contar con una estrategia comercial que les permita obtener un posicionamiento en el mercado, para posteriormente trabajar sus indicadores de competitividad a nivel nacional e internacional.									
Alineación a Programas y Proyectos del PLANDETUR 2020:									
Programa					Proyecto				
1.2 Fortalecimiento a la descentralización turística					1.2.1 Consolidación de la descentralización y la institucionalidad del Turismo				
1.4 Desarrollo y consolidación de la normativa de turismo sostenible					1.4.2 Normativa por líneas de producto				
2.1 Ordenamiento para el turismo sostenible					2.1.1 Plan nacional de ordenamiento territorial para el turismo sostenible				
2.2 Facilitación turística					2.2.3 Red nacional de puntos de información turística en estaciones de servicio de los corredores, zonas rurales y sitios de patrimonio cultural				
2.3 Desarrollo de destinos turísticos					2.3.3 Consolidación de la cadena de valor para el turismo sostenible				
6.3 Medidas transversales del turismo en la gestión ambiental para la conservación y el manejo sostenible del patrimonio cultural					6.3.1 Paisajes armónicos: Medidas para evitar la degradación física y visual del entorno causada por el desarrollo turístico				
Objetivos Relacionados					Problemas Relacionados				
Diseñar una estrategia comercial para los circuitos turísticos de la zona según segmentación de la demanda potencial.					Capacidades locales para desarrollar e implementar las estrategias comerciales				
Localización					Prioridad de Intervención				
En todas las parroquias a excepción de La Libertad que tiene un manejo individual por su monumentalidad y de las parroquias de Barbones y Bella María (cantón Balsas)					Alta			Plan de Promoción y comercialización	
Presupuesto Aproximado:									
Procesos				Tiempo/mes	Costo	Resultados			
Diseño de la estrategia comercial				3 meses	10000USD	1. Documento con la estrategia comercial 2. Gestores locales capacitados 3. Campañas implementadas			
Capacitación a gestores locales para implementación de la estrategia comercial				1meses	5000USD				
Campaña tri - anual para posicionamiento de las rutas				12 meses	300000USD				
					315000 USD				
DESGLOSE de PRESUPUESTO GLOBAL en años									
1	2	3	4	5	6	7	8	9	10
		115000 USD	100000 USD	100000 USD					
Agentes Implicados			Entidad Gestora			Fuentes de Financiación			
Juntas parroquiales; Gobierno			Juntas parroquiales			Juntas parroquiales; Gobierno provincial;			

provincial; Gobiernos Municipales; Ministerios de Turismo		Gobiernos Municipales; Ministerios de Turismo
TIPOS De INDICADORES	Indicadores	Indicadores
Socio-Culturales	Plan de ruta con la estrategia de mercado y de comercialización de la ruta turística	Difusión de contenidos culturales
Ecológico-Territoriales	Plan de ruta con la estrategia de mercado y de comercialización de la ruta turística	Difusión de contenidos naturales
Físico-Espaciales		
Económico-Productivos	Plan de ruta con la estrategia de mercado y de comercialización de la ruta turística	Incremento en ingreso por el turismo
Político-Administrativos		

FICHA DE PROYECTOS DE POT PARROQUIALES – EL ORO									
Política (s): Turismo Sostenible por las Rutas Turísticas de El Oro.									
Programa (s): Desarrollo de la Ruta del Marisco: Ruta gastronómica y de playas; Desarrollo de la Ruta de las Islas: Ruta ecoturística; Desarrollo de la Ruta de los Tesoros: Ruta natural y cultural con elementos con alto grado de competitividad; Desarrollo de la Ruta del Banano: Ruta natural – productiva									
Proyecto: Ordenanzas para el desarrollo turístico parroquial de las rutas turísticas de la Provincia de El Oro.									
Descripción: La ruta turística debe contar con ordenanzas que aseguren su desarrollo sostenible y minimice impactos negativos en los ambientes culturales, naturales y económicos.									
Alineación a Programas y Proyectos del PLANDETUR 2020:									
Programa					Proyecto				
1.2 Fortalecimiento a la descentralización turística					1.2.1 Consolidación de la descentralización y la institucionalidad del Turismo				
1.4 Desarrollo y consolidación de la normativa de turismo sostenible					1.4.1 Normativas por actividades turísticas 1.4.2 Normativa por líneas de producto 1.4.3 Seguridad jurídica				
2.1 Ordenamiento para el turismo sostenible					2.1.1 Plan nacional de ordenamiento territorial para el turismo sostenible				
Objetivos Relacionados					Problemas Relacionados				
Implementar ordenanzas y lineamientos para el desarrollo, control y monitoreo del desarrollo de la ruta turística.					Ausencia de ordenanzas locales				
Localización					Prioridad de Intervención				
En todas las parroquias a excepción de La Libertad que tiene un manejo individual por su monumentalidad y de las parroquias de Barbones y Bella María (cantón Balsas)					Alta		Normativa indispensable para el desarrollo de la actividad turística		
Presupuesto Aproximado:									
Procesos			Tiempo/mes	Costo	Resultados				
Diagnóstico de normativas locales			3 meses	10000USD	1. Documento diagnóstico de la situación local 2. Vademécum con ordenanzas tipo				
Diseño y desarrollo de modelos de normativas necesarias para las rutas			3 meses	10000USD					
				20000 USD					
DESGLOSE de PRESUPUESTO GLOBAL en años									
1	2	3	4	5	6	7	8	9	10
20000 USD									
Agentes Implicados			Entidad Gestora			Fuentes de Financiación			
Juntas parroquiales; Gobierno provincial; Gobiernos Municipales; Ministerios de Turismo			Juntas parroquiales			Juntas parroquiales; Gobierno provincial; Gobiernos Municipales; Ministerios de Turismo			
TIPOS De INDICADORES			Indicadores			Indicadores			
Socio-Culturales			Ordenanzas implementadas y en ejecución			Ordenanzas que promueven la sostenibilidad cultural			
Ecológico-Territoriales			Ordenanzas implementadas y en ejecución			Ordenanzas que promueven la sostenibilidad ambiental			
Físico-Espaciales			Ordenanzas implementadas y en ejecución			Ordenanzas que promueven la sostenibilidad en los entornos físico - espaciales			
Económico-Productivos			Ordenanzas implementadas y en ejecución			Ordenanzas que promueven la sostenibilidad económica			
Político-Administrativos			Ordenanzas implementadas y en ejecución			Ordenanzas que promueven la sostenibilidad de las PYMES			

16. Subsistema Socio Cultural

MATRIZ DE POLÍTICAS

Características Tipos	Descripción	Enunciado (slogan)	Forma de implementación	Indicadores-meta
SOCIO CULTURAL	De acuerdo al Título IV de la Constitución (Participación y organización del Poder); y del V (organización del territorio, capítulo cuarto, competencias), al PNBV (objetivos 1, 8 y 10); y al POT del Gobierno Autónomo de El Oro, la Junta Parroquial impulsará y desarrollará una política de participación ciudadana en base a la organización social y comunitaria y al fortalecimiento de la identidad cultural local, provincial y nacional como mecanismo de soporte de la democracia participativa, la gobernabilidad y el desarrollo local.	<i>Democracia, Participación ciudadana, organización colectiva e identidad cultural para el desarrollo local.</i>	Trabajo de articulación, coordinación y cooperación entre: <ul style="list-style-type: none"> • Gobierno provincial y municipal • Subsecretarías del régimen dependiente • AME provincial • CONAGOPARE provincial • ONGs y cooperación internacional 	La JP ha desarrollado programas y proyectos de ciudadanía, fortalecimiento de organizaciones y de desarrollo cultural

MATRIZ DE PROGRAMAS

Características Tipos	Descripción	Objetivos	Proyectos	Indicadores-meta
Participación ciudadana	De acuerdo al mandato constitucional y al objetivo 1 y 10 del PNBV, es necesaria la participación activa de la ciudadanía, para lo cual se requiere un programa de formación e información	Promover el desarrollo de una ciudadanía participativa que contribuya con el territorio y el Buen Vivir en la parroquia	Plan de formación ciudadana y nuevos liderazgos de los sitios	20 personas capacitadas en la parroquia por año

	ciudadana que permita que la participación sea de calidad, crítica, con propuestas y con capacidad de control social.			
Organizaciones	De acuerdo al Art. 96 de la Constitución, al Objetivo 1 del PNBV (inciso 1.3), y a la competencia para los Gobiernos parroquiales de fomentar la organización ciudadana y comunitaria, se implementará un programa de fortalecimiento de organizaciones locales (sociales, productivas, culturales)	Fortalecer el tejido social de la parroquia como soporte al control social y al sistema de planificación participativa local	Proyecto de fortalecimiento de organizaciones sociales, productivas y culturales de la parroquia	10 organizaciones parroquiales por año reciben formación, capacitación en alianza con otras entidades públicas o privadas.
Identidad	De acuerdo al Título VII de la Constitución y al Objetivo 8 del PNBV, donde se enfatiza en fortalecer los procesos de identidad, el Gobierno Parroquial impulsará el rescate y desarrollo de valores culturales locales y su difusión para enraizarlo en las nuevas generaciones.	Recuperar, fomentar y difundir los valores culturales de la parroquia en sus diversos ámbitos	Proyecto de Gestión Cultural de la parroquia	Una mesa de gestión cultural que agrupa a los actores locales e instituciones para el desarrollo cultural de la parroquia.

MATRIZ DE PROYECTOS

FICHA DE PROYECTOS DE POT PARROQUIALES – EL ORO									
Política (s): SOCIO CULTURAL Democracia, Participación ciudadana, organización colectiva e identidad cultural para el desarrollo local.									
Programa (s): Participación ciudadana Organizaciones									
Proyecto: Plan de formación ciudadana y nuevos liderazgos de los sitios Proyecto de fortalecimiento de organizaciones sociales, productivas y culturales de la parroquia									
<p>Descripción: La presente desarrolla una propuesta que posibilita mejorar la gestión de las organizaciones sociales y de la ciudadanía en general en favor de impulsar el protagonismo social en el desarrollo local de la parroquia. Esto vía la sensibilización ciudadana que se desarrolla mediante campañas que combinan acciones mediáticas, lúdicas y culturales en la cual se incentive la participación responsable en la vida pública parroquial, además se fortalecerá la misma con acciones de capacitación entorno a la gestión del desarrollo local participativo a los diferentes sectores parroquiales para lograr una orientación del desarrollo común para todos los habitantes.</p> <p>De igual forma se particularizar el proceso de fortalecimiento a las organizaciones sociales de la parroquia en función del modelo de desarrollo parroquial formulado en la cual se logre articular la gestión institucional de las organizaciones sociales, además de lograr un plan de acompañamiento continuo para aplicar las nuevas orientaciones tecno políticas y organizacionales</p>									
Objetivos Relacionados (formulación)					Problemas Relacionados				
Contribuir a generar y a fortalecer una base social organizada y una ciudadanía en general, proactiva y protagonista de los procesos de desarrollo local de la parroquia					La participación ciudadana en el sistema de gestión participativa es regular Estructura socio organizativa parroquial limitada a pocos temas y pocas organizaciones Nula incidencia en el desarrollo local de las organizaciones sociales (espacio desarrollado gobierno local – sociedad civil)				
Localización					Prioridad de Intervención				
Parroquia La Avanzada					Muy Importante				
Presupuesto Aproximado: 40000 USD									
Procesos			Tiempo/mes	Costo	Resultados				
Genera un plan de sensibilización y promoción ciudadana entorno a los temas de participación, para la cual se implementa campañas de promoción de los derechos dirigida a la ciudadanía y los niños y jóvenes además talleres formativos en los distintos sitios en temas de participación ciudadana desde la Constitución de la República			2 años	25000	5. Población sensible y capacitada entorno a la gestión participativa del territorio 6. La parroquia cuenta con un tejido social pro activo y protagonista en los procesos de desarrollo territorial parroquial				
Genera un proceso permanente de fortalecimiento organizacional entorno a los temas del desarrollo territorial económico, democracia participativa y en aspectos socio cultural y de gestión organizacional estratégica y técnica de la gestión de la misma			2 años	15000					
DESGLOSE de PRESUPUESTO GLOBAL en años									
1	2	3	4	5	6	7	8	9	10
20000	20000								
Agentes Implicados			Entidad Gestora			Fuentes de Financiación			
Junta Parroquial			Junta Parroquial de la Avanzada			Junta Parroquial de la Avanzada			

Organización civil organizada Líderes locales		Secretaría de Pueblos, Movimientos Sociales y Participación Ciudadana Consejo de Participación Ciudadana
TIPOS De INDICADORES	Indicadores	Indicadores
Socio-Culturales	<ul style="list-style-type: none"> ❖ En dos años se cuenta con una población de la parroquia sensible, capacitada y activa en procesos de desarrollo parroquial. ❖ En dos años se ha fortalecido a las organizaciones sociales parroquiales entorno a la gestión integral del desarrollo local en sus diferentes ámbitos 	

FICHA DE PROYECTOS DE POT PARROQUIALES – EL ORO									
Política (s): SOCIO CULTURAL Democracia, Participación ciudadana, organización colectiva e identidad cultural para el desarrollo local									
Programa (s): Identidad									
Proyecto: Proyecto de Gestión Cultural de la Parroquia									
Descripción: El presente proyecto contribuye a fortalecer la identidad local vía la puesta en valor de los bienes tangibles e intangibles que posibilite afianzar el desarrollo local con propia dinamia cultural en la gestión del desarrollo local, esto se da vía la investigación , la promoción , la capacitación y la gestión concertada sobre el tema.									
Objetivos Relacionados					Problemas Relacionados				
Contribuir a fortalecer la identidad local mediante la puesta en valor social del patrimonio tangible e intangible					Cohesión social por eventos culturales religiosos que desarrolla aspectos sociales, deportivos, gastronomía Valoración social por los recursos paisajísticos naturales de la parroquia				
Localización Parroquia La Avanzada					Prioridad de Intervención				
Presupuesto Aproximado: 25000 USD									
Procesos			Tiempo/mes	Costo	Resultados				
Puesta en valor socio cultural de las principales costumbres religiosas, sociales y de los bienes naturales de carácter turístico			Dos años	15000	7. Territorio con identidad propia y valorada por sus recursos naturales y culturales				
Promoción de los patrimonios culturales locales en la ciudadanía local como de la región			Dos años	5000					
Procesos de capacitación a los ciudadanos en los aspectos de identidad local y auto estima Establece una mesa gestión cultural			Dos años	5000					
DESGLOSE de PRESUPUESTO GLOBAL en años									
1	2	3	4	5	6	7	8	9	10
12500	12500								
Agentes Implicados			Entidad Gestora			Fuentes de Financiación			
Organizaciones Sociales Líderes locales			Junta Parroquial			Junta Parroquial Secretaria de Pueblos, Movimientos Sociales y Participación Ciudadana Municipio Gobierno Provincial			
TIPOS De INDICADORES			Indicadores			Indicadores			
Socio-Culturales			❖ En dos años se logrado fortalecer la identidad local valorizando sus principales costumbres y patrimonio natural identificado						

17. Subsistema Político Institucional

MATRIZ DE POLÍTICAS

Características Tipos	Descripción	Enunciado (slogan)	Forma de implementación	Indicadores-meta
POLITICO INSTITUCIONAL	De acuerdo a la Constitución (Titulo V) y del COOTAD y COPFP, el Gobierno Parroquial se plantea como política el fortalecimiento institucional, el desarrollo local según sus competencias y en función de su plan de desarrollo y ordenamiento territorial, participativo y articulado a los otros niveles territoriales.	Fortalecimiento institucional, planificación del Desarrollo local en base a PDOT. Articulación con GADs y PNBV Participación ciudadana	En articulación con el Gobierno provincial y municipal, con la CONAGOPARE y con SENPLADES.	En cinco años los GP han institucionalizado sistemas de planificación participativa; han generado capacidades técnicas y tecnológicas y desarrollan una gestión de competencias articuladas con el nivel municipal y provincial y en algunas materias, en base a mancomunidades parroquiales.

MATRIZ DE PROGRAMAS

Características Tipos	Descripción	Objetivos	Proyectos	Indicadores-meta
Fortalecimiento e innovación institucional	De acuerdo a las competencias constitucionales y a los códigos del COOTAD y COPFP el programa que la Junta Parroquial propone tiene como ejes la conformación de una unidad técnica, el desarrollo tecnológico, y la capacitación de vocales.	Generar capacidades en el Gobierno Parroquial para asumir las competencias que le corresponde y gestionar el desarrollo local a través del PDOT.	<ul style="list-style-type: none"> • Conformación de la unidad técnica de la JP • Implementación de TICs en la JP • Plan de formación para vocales de la Junta Parroquial 	♦ Gobierno parroquial constituido técnicamente y con capacidad política para gestionar el desarrollo local
Articulación y Descentralización	Programa orientado a generar mecanismos de enlace con el gobierno municipal y provincial; de coordinación con las otras parroquias del cantón para la ejecución de las competencias de	Articular la gestión de competencias con los GADs y crear capacidades para la gestión descentralizada del territorio	♦ Proyecto de gestión articulada de competencias (definición de competencias, análisis de proyectos y gestión para su ejecución colaborativa con los otros GADs o en mancomunidad con otras parroquias)	♦ Número de proyectos realizados a través de gestión con los GADs y entidades del régimen dependiente

	manera eficaz y eficiente			
Sistema de planificación participativa parroquial	De acuerdo al COPFP las parroquias deben integrarse al SNPP conformando su sistema parroquial. Este programa comprende la activación de los Consejos de planificación con sus roles y perspectiva de articulación con la comunidad.	Activar el Sistema parroquial de planificación participativa incluyendo la participación de comunidades y organizaciones.	<ul style="list-style-type: none"> Proyecto de fortalecimiento continuo de los CPCP. 	<ul style="list-style-type: none"> Los CPCP han institucionalizado su rol dentro de la parroquia y en relación a la JP Se han establecido nexos de coordinación con las comunidades y organizaciones sociales

MATRIZ DE PROYECTOS

FICHA DE PROYECTOS DE POT PARROQUIALES – EL ORO			
Política (s):POLITICO INSTITUCIONAL Fortalecimiento institucional, planificación del Desarrollo local en base a PDOT. Articulación con GADs y PNBV Participación ciudadana			
Programa (s):Fortalecimiento institucional, planificación del Desarrollo local en base a PDOT. Articulación con GADs y PNBV Participación ciudadana			
Proyecto: Conformación de la unidad técnica de la JP Proyecto de gestión articulada de competencias (definición de competencias, análisis de proyectos y gestión para su ejecución colaborativa con los otros GADs o en mancomunidad con otras parroquias)			
Descripción: El proyecto pretende contribuir a la innovación institucional en función de generar capacidades técnicas y políticas para una adecuada gestión institucional en el territorio que además se ve fortalecido este proceso con el procesos de asumir nuevas competencias otorgadas por la COOTAD			
Objetivos Relacionados		Problemas Relacionados	
Contribuir a la modernización de la junta parroquial mediante la innovación institucional en función de los aspectos técnicos, y de la descentralización de competencias establecidas		Gestión institucional desprovista de un equipo técnico para la gestión de los procesos de desarrollo parroquial	
Localización		Prioridad de Intervención	
Junta parroquial			
Presupuesto Aproximado: 6000 USD			
Procesos	Tiempo/mes	Costo	Resultados

<ul style="list-style-type: none"> • Análisis institucional entorno los niveles políticos y técnicos para asumir nuevas competencias institucionales • Plan de gestión descentralizado • Plan de capacitación a funcionarios ya autoridades de la junta parroquial para la aplicación de las innovaciones desarrolladas • Incorporación de una estructura tecno política para la gestión institucional 	6 meses	1000	8. Institucionalidad de la Junta Parroquial innovada en referencia a los aspectos técnicos, políticos y de la gestión del desarrollo local y de la descentralización – nuevas competencias.						
	3 meses 1 años	1000 4000							
	2 años	Global							
DESGLOSE de PRESUPUESTO GLOBAL en años									
1	2	3	4	5	6	7	8	9	10
30000	3000								
Agentes Implicados			Entidad Gestora			Fuentes de Financiación			
Junta Parroquial			Junta Parroquial			Junta Parroquial Senplades			
TIPOS De INDICADORES			Indicadores			Indicadores			
Político-Administrativos			❖ En dos años se ha generado procesos de innovación institucional entorno a los aspectos técnicos y de la descentralización de las competencias contempladas en el COOTAD						

FICHA DE PROYECTOS DE POT PARROQUIALES – EL ORO

Política (s): POLITICO INSTITUCIONAL
Fortalecimiento institucional, planificación del Desarrollo local en base a PDOT.
Articulación con GADs y PNBV
Participación ciudadana

Programa (s):
 Sistema de planificación participativa parroquial

Proyecto:• Proyecto de fortalecimiento continuo de los CPCP

Descripción:
 La presente propuesta contribuye a mejorar la gestión del espacio de co gestión participativa del territorio mediante la implementación de acciones de institucionalización del espacio, la capacitación y la promoción del mismo que por un lado contribuye a mejorar la gobernabilidad del territorio y alcanzar mejores niveles de gestión institucional de la junta parroquial.

Objetivos Relacionados	Problemas Relacionados
Fortalecer la gestión socio política del espacios de co gestión del desarrollo parroquial en función del plan de desarrollo y ordenamiento territorial y de los sistemas de participación contempladas en la Constitución de la Republica	La participación ciudadana en el sistema de gestión participativa es regular

Localización	Prioridad de Intervención
Junta Parroquial de la Avanzada	Muy importante

Presupuesto Aproximado: 4500USD

Procesos	Tiempo/mes	Costo	Resultados
<ul style="list-style-type: none"> • Institucionalización del sistema de participación parroquial • Plan de capacitación y acompañamiento técnico a los miembros y a la ciudadanía sobre los diferentes roles y funciones del sistema de participación y del Consejo de Planificación Parroquial • Promoción del espacio 	6 meses	500	9. Espacio de gestión participativa parroquial fortalecida en sus términos socio político y del desarrollo territorial
	1 año	3000	
	1 año	1000	

DESGLOSE de PRESUPUESTO GLOBAL en años

1	2	3	4	5	6	7	8	9	10
6500									

Agentes Implicados	Entidad Gestora	Fuentes de Financiación

TIPOS De INDICADORES

TIPOS De INDICADORES	Indicadores	Indicadores
Político-Administrativos	<ul style="list-style-type: none"> ❖ Los Consejo de Planificación Parroquial y el sistema de participación institucionalizados y sus miembros capacitados para la gestión del desarrollo local ❖ Ciudadanía informada y con conocimiento sobre los espacios institucionalizados 	

18. Subsistema Asentamientos Humanos

FICHA DE PROYECTOS DE POT PARROQUIALES – EL ORO									
Política (s): Manejo sustentable y sostenible del recurso natural agua de la parroquia, permitiendo preservar la biodiversidad y garantizando el desarrollo humano y sostenible de los habitantes.									
Programa (s): Programa de educación y sensibilización del cuidado del ambiente y adecuado manejo de las aguas residuales.									
Proyecto: Gestión para la Dotación de agua potable en la Parroquia									
Descripción: En la actualidad el 79.4% de la población de la parroquia dispone de agua potable tomada de la red pública, mientras que el porcentaje restante obtiene el agua de pozo o de las vertientes ¹⁶ , representando un riesgo ya que la calidad del agua de esta última fuente no se puede asegurar por los impactos que sufre durante su recorrido. Frente a esta situación, este proyecto tiene por objeto gestionar que el porcentaje que no dispone de agua de red, tenga este servicio a su disposición, para así mejorar su calidad de vida Para gestionar este proyecto se tiene que considerar el/los puntos de captación de agua, que sean cercanos a los asentamientos a los cuales se va a servir de agua potable y, el número de personas beneficiadas en cada asentamiento para ver si la inversión de este sistema es rentable.									
Objetivos Relacionados					Problemas Relacionados				
Disminuir la incidencia de enfermedades por causas del consumo de agua no potable.					Falta de cobertura por la dispersión de los asentamientos humanos en la parroquia.				
Localización					Prioridad de Intervención				
El proyecto propone la gestión para el acceso a agua potable a la población de la parroquia que no cuenta con este servicio,					Es muy importante Es muy urgente Es operativo Es estratégico			Prioridad	
Presupuesto Aproximado:									
Procesos				Tiempo/mes	Costo	Resultados			
1. Determinación de la población objetivo a ser beneficiaria del recurso. 2. Gestión de institucional para poder proveer de agua potable a la población beneficiaria 3. Firma de los instrumentos pertinentes para la provisión. 4. Propuesta de un modelo de gestión para la administración del recurso						i. Ubicación de la población objetivo y cantidad. ii. Definición de los procedimientos institucionales a seguir iii. Firma de convenios respectivos iv. Modelo de gestión propuestos			
					indeterminado				
DESGLOSE de PRESUPUESTO GLOBAL en años									
1	2	3	4	5	6	7	8	9	10
Agentes Implicados			Entidad Gestora			Fuentes de Financiación			
Junta parroquial Municipio Gobierno provincial			Junta parroquial			Junta parroquial Municipio ONG's			

¹⁶ Fuente INEC Censo de población y vivienda 2010 Ecuador.

TIPOS De INDICADORES	Indicadores	Indicadores
Socio-Culturales	❖	
Ecológico-Territoriales	❖	
Físico-Espaciales	❖	
Económico-Productivos	❖ Fuentes de financiamientos acordadas para realizar la dotación de agua potable	
Político-Administrativos	❖ Grado de avance de la gestión para el acceso a agua potable	

FICHA de PROYECTOS del POT-									
Política (s): Manejar en forma sustentable y sostenible los recursos naturales renovables de la parroquia, preservando la biodiversidad y garantizando el desarrollo humano.									
Programa (s): Manejo sostenible de los residuos sólidos generados en la parroquia.									
Proyecto: GESTIÓN INTEGRAL DE LOS DESECHOS SÓLIDOS									
Descripción: El objetivo principal de este proyecto es realizar un manejo integral de los desechos sólidos para evitar la contaminación del suelo, agua y aire. La sensibilización de la población es el papel fundamental para la ejecución de actividades que permitan hacer un manejo integral de los desechos sólidos que se generan en cada uno de los hogares.									
Objetivos Relacionados					Problemas Relacionados				
<ul style="list-style-type: none"> Disminuir la contaminación del agua, suelo y aire. Realizar un manejo integral de los desechos sólidos 					Perdida de la biodiversidad Degradación de suelos				
Localización					Prioridad de Intervención				
Toda la población de la parroquia.					Es muy importante Es muy urgente Es operativo Es estratégico				
Presupuesto Aproximado:									
Procesos			Tiempo/mes	Costo	Resultados				
1. Evaluación de la cantidad y tipo de desechos generados por la población. 2. Elaborar y ejecutar programas de sensibilización a la población sobre la importancia hacer un manejo integral de los desechos sólidos. 3. Implementar actividades de manejo integral de los desechos sólidos.. <ul style="list-style-type: none"> Clasificación de los desechos sólidos generados en cada hogar. Reciclaje de los desechos sólidos. Compostaje de los desechos orgánicos para la obtención de abonos. Municipio realiza la recolección de los desechos inorgánicos. 4. Seguimiento y evaluación del proyecto					1. Conocer la cantidad de desechos sólidos generados en la población y el tipo. 2. Población consiente de la importancia de realizar un manejo integral de los desechos sólidos. 3. 90% de los hogares realizan la clasificación de los desechos sólidos. 4. Al menos el 50% de los desechos sólidos se reciclan. 5. El 100% de los desechos orgánicos se transforman en abono orgánico mediante el compostaje y/o lombricultura.				
DESGLOSE de PRESUPUESTO GLOBAL en años									
1	2	3	4	5	6	7	8	9	10
Agentes Implicados			Entidad Gestora				Fuentes de Financiación		
GPAO, MAE, MAGAP, UTM, Municipalidades, Organizaciones sociales, Familias propietarias de bosques			Gobierno Parroquial y Familias.				GPAO, Ministerio del Ambiente, Municipalidades, ONG's y OG's,		
TIPOS De INDICADORES			Indicadores						
Socio-Culturales			❖ Cantidad de familias capacitadas en el manejo sustentable de los remanentes boscosos.						
Ecológico-Territoriales			❖ Cantidad de has. de bosques manejados técnicamente.						
Físico-Espaciales			❖ Construcción de composteras						
Económico-Productivos			❖ Cantidad de familias que realizan actividades sustentables en los bosques.						
Político-Administrativos			❖ Mejora los niveles de participación ciudadana y la aplicación de las leyes.						

FICHA DE PROYECTOS DE POT PARROQUIALES – EL ORO

Política (s): Manejo sustentable y sostenible del recurso natural agua de la parroquia, permitiendo preservar la biodiversidad y garantizando el desarrollo humano y sostenible de los habitantes.									
Programa (s): Programa de educación y sensibilización del cuidado del ambiente y adecuado manejo de las aguas residuales.									
Proyecto:									
Gestión integral de aguas residuales para la Parroquia									
<p>Descripción: En el tema de alcantarillado, en la actualidad, el 53.9% de la población cuenta con este servicio, el porcentaje restante descarga sus aguas ya sea a pozos sépticos, pozos ciegos o directamente al ambiente¹⁷, contaminando así el entorno que lo rodea.</p> <p>Frete a esta situación, luego de haber realizado el estudio de factibilidad de implementación del sistema de alcantarillado, se propone la elaboración del plan de dotación de un sistema adecuado de recolección de aguas residuales teniendo en cuenta su destino final, de esta manera plantear la reutilización de las aguas servidas para diferentes usos y así evitar la contaminación ambiental.</p>									
Objetivos Relacionados					Problemas Relacionados				
Disminuir la incidencia de enfermedades por causas del consumo de agua no potable.					Falta de cobertura por la dispersión de los asentamientos humanos en la parroquia.				
Localización					Prioridad de Intervención				
El proyecto propone la gestión para el acceso a agua potable a la población de la parroquia que no cuenta con este servicio,					Es muy importante Es muy urgente Es operativo Es estratégico			Prioridad	
Presupuesto Aproximado:									
Procesos				Tiempo/m es	Costo	Resultados			
<ol style="list-style-type: none"> 1. Determinación de la población objetivo a ser beneficiaria del recurso. 2. Gestión de institucional para poder proveer de alcantarillado a la población beneficiaria 3. Firma de los instrumentos pertinentes para la provisión. 4. Propuesta de un modelo de gestión para la administración del recurso 					indeterminado	<ol style="list-style-type: none"> 1. Ubicación de la población objetivo y cantidad. 2. Definición de los procedimientos institucionales a seguir 3. Firma de convenios respectivos 4. Modelo de gestión propuestos 			
					o				
DESGLOSE de PRESUPUESTO GLOBAL en años									
1	2	3	4	5	6	7	8	9	10
Agentes Implicados			Entidad Gestora			Fuentes de Financiación			
Junta parroquial Municipio Gobierno provincial			Junta parroquial			Junta parroquial Municipio ONG's			
TIPOS De INDICADORES			Indicadores			Indicadores			
Socio-Culturales			❖						
Ecológico-Territoriales			❖						
Físico-Espaciales			❖						
Económico-Productivos			❖ Fuentes de financiamientos acordadas para realizar la dotación de la red de alcantarillado						
Político-Administrativos			❖ Grado de avance de la gestión para el acceso a un sistema de recolección de aguas servidas						

¹⁷ Fuente INEC Censo de población y vivienda 2010 Ecuador.

FICHA DE PROYECTOS DE POT PARROQUIALES – EL ORO

Política (s): Infraestructura social y equipamientos públicos en buen estado para uso de la población									
Programa (s): Optimizar los espacios infraestructura pública de la parroquia.									
Proyecto: Mejoramiento de las canchas de uso múltiple de la parroquia y construcción de áreas recreativas infantiles									
Descripción: Existen 1 canchas deportivas en la parroquia, son de tierra y se encuentran en mal estado; los usuarios no pueden realizar las actividades deportivas a satisfacción en este espacio. Por estas razones se propone el mejoramiento del estado actual de las canchas de uso múltiple de los cinco sitios en los que se encuentran ubicadas respectivamente.									
Objetivos Relacionados					Problemas Relacionados				
Fomentar las actividades deportivas en los habitantes de la parroquia. Contribuir con la convivencia entre los pobladores.					Canchas de uso múltiple recubiertas de tierra, en época invernal no se puede hacer uso de estos espacios.				
Localización					Prioridad de Intervención				
La Pereira					Es importante			Prioridad UNO	
Es operativo									
Presupuesto Aproximado:									
Procesos				Tiempo/m es	Costo	Resultados			
<ol style="list-style-type: none"> 1. Ubicación del espacio 2. Diseño del proyecto basándose en las normas establecidas para este tipo de espacios. 3. Cambio de la capa de recubrimiento de la cancha (hormigón) 4. Colocación de luminarias 5. Construcción de cerramiento, graderíos cubiertos, baterías sanitarias y vestidores para los usuarios, diseño de juegos infantiles en madera junto a la cancha, manejo de áreas verdes con vegetación de la zona. 					65.000 por cancha	<ol style="list-style-type: none"> 1. Canchas en buenas condiciones y con el equipamiento necesario para uso de los deportistas. 2. Área recreativa con juegos infantiles para niños. 3. Generación de espacios público que contribuyen con las relaciones sociales entre la población. 			
					65.000.00				
DESGLOSE de PRESUPUESTO GLOBAL en años									
1	2	3	4	5	6	7	8	9	10
65.000.0									
Agentes Implicados			Entidad Gestora			Fuentes de Financiación			
Junta parroquial Municipio Gobierno provincial			Junta parroquial			Junta parroquial Municipio ONG's, Ministerio del deporte.			
TIPOS De INDICADORES			Indicadores			Indicadores			
Socio-Culturales			❖ Número de personas que se han beneficiado pudiendo realizar actividades deportivas y recreativas con tranquilidad.						
Ecológico-Territoriales			❖ Número de plantas que se han sembrado en las áreas verdes de este espacio.						
Físico-Espaciales			❖ Kms de la red de agua potable construida						
Económico-Productivos			❖						
Político-Administrativos			❖ Leyes y normas que se han aplicado para la construcción						

19. Subsistema Movilidad, Energía y Conectividad

FICHA DE PROYECTOS DE POT PARROQUIALES – EL ORO									
Política (s): Asegurar la circulación y conectividad eficiente y segura de bienes, servicios y personas; y, dotación del servicio de Internet.									
Programa (s): Asegurar la conectividad vial y virtual de la parroquia.									
Proyecto:									
Mejoramiento de la red vial de la parroquia									
Descripción: Una de las principales formas de comunicación entre poblaciones es por medio de las vías que conectan los asentamientos. El sistema vial de la parroquia, actualmente, se encuentra en mal estado por la falta de mantenimiento y por los agentes climáticos que deterioran la red. Para la ejecución de este proyecto, se irá construyendo por etapas, teniendo en cuenta, principalmente los ejes principales que conectan a los asentamientos con mayo número de habitantes.									
Objetivos Relacionados					Problemas Relacionados				
Reparar las vías de tierra y lastradas existentes en la parroquia					Vías lastradas que en época invernal colapsan. Vías intransitables por falta de mantenimiento				
Localización					Prioridad de Intervención				
En todo el territorio de la parroquia					Es muy importante Es muy urgente Es operativo Es estratégico			Prioridad UNO	
Presupuesto Aproximado:									
Procesos				Tiempo/mes	Costo	Resultados			
<ol style="list-style-type: none"> 1. Estudio de las vías de la parroquia 2. Diseño vial 3. Aprobación 4. Preparación de la explanada 5. Extensión y compactación de la capa base. 6. Colocación de la capa de arena o mortero y alisado. 7. Colocación de la capa de recubrimiento final (asfalto o adoquín) 					indeterminado	<ol style="list-style-type: none"> 1. Sistema vial de la parroquia en buen estado, la construcción se la ha realizado por etapas. 2. Bienestar en la población en el tema de movilización. 			
DESGLOSE de PRESUPUESTO GLOBAL en años									
1	2	3	4	5	6	7	8	9	10
Agentes Implicados			Entidad Gestora			Fuentes de Financiación			
Junta parroquial Municipio Gobierno provincial			Junta parroquial			Junta parroquial Municipio ONG's			
TIPOS De INDICADORES			Indicadores			Indicadores			
Socio-Culturales			❖Cantidad de población beneficiada.						
Ecológico-Territoriales			❖						
Físico-Espaciales			❖cantidad en Km. de vías de primer orden ❖cantidad en Km. de vías de segundo orden			❖cantidad en Km. de vías de tercer orden			
Económico-Productivos			❖Cantidad actividades económicas y productivas beneficiadas.						
Político-Administrativos			❖						

FICHA DE PROYECTOS DE POT PARROQUIALES – EL ORO

Política (s): Asegurar la circulación y conectividad eficiente y segura de bienes, servicios y personas; y, dotación del servicio de Internet.

Programa (s): Asegurar la conectividad vial y virtual de la parroquia.

Proyecto:

Estudio para la instalación de Internet

Descripción:

En la parroquia existen 42 puntos que disponen del servicio de Internet¹⁸ y en la actualidad se ve la necesidad de que los seres humanos cuenten con este servicio para así aumentar el conocimiento de casa persona. Con este antecedente se plantea elaborar un estudio para la instalación del servicio de Internet en cada uno de los asentamientos de la parroquia dando prioridad a las unidades educativas y equipamientos públicos a los cuales accede la población.

Objetivos Relacionados

Instalación de la red de Internet.
Colocación de antenas en lugares estratégicos

Problemas Relacionados

Mínima cobertura del servicio de Internet en la parroquia.

Localización

En todo el territorio parroquial

Prioridad de Intervención

Es muy importante

Presupuesto Aproximado:

Procesos	Tiempo/mes	Costo	Resultados
<ol style="list-style-type: none"> 1. Ubicar los proveedores de servicio de Internet. 2. Determinar la cobertura pública y privada 3. Analizar y ver la mejor opción 4. Instalación del servicio dando prioridad a las unidades educativas y a los equipamientos públicos. 5. Instalación del servicio en las unidades familiares. 		indeterminado	<ol style="list-style-type: none"> 1. Se ha escogido la mejor opción entre los proveedores de Internet. 2. Dotación del servicio de Internet en las Unidades Educativas y espacios públicos. 3. Dotación del servicio en las unidades de vivienda. 4. Satisfecha la demanda de Internet en la parroquia

DESGLOSE de PRESUPUESTO GLOBAL en años

1	2	3	4	5	6	7	8	9	10

Agentes Implicados	Entidad Gestora	Fuentes de Financiación
Junta parroquial Municipio	Junta parroquial	Junta parroquial Municipio ONG's
TIPOS De INDICADORES	Indicadores	Indicadores
Socio-Culturales	❖ Número de personas beneficiadas que acceden al servicio de Internet	
Ecológico-Territoriales	❖	
Físico-Espaciales	❖ Número de puntos de Internet instalados.	
Económico-Productivos	❖ Costo del ancho de banda para la dotación del servicio a la parroquia	
Político-Administrativos	❖	

¹⁸ Fuente INEC Censo de población y vivienda 2010 Ecuador.

20. Modelo territorial sostenible 2026

METODOLOGÍA

El presente modelo fue construido mediante la interacción de información cartográfica del territorio y diversos criterios técnicos en lo referente a la producción agropecuaria, asentamientos humanos y la conservación y recuperación ambiental. La interacción mencionada da como resultado la distribución recomendada de las diferentes categorías de ordenación sostenible del territorio.

La información georeferenciada utilizada para la construcción del modelo se describe en el siguiente cuadro, en el mismo se destaca la fuente de obtención de la información así como también la escala en la que se encuentra disponible la información.

CAPAS DE INFORMACIÓN CARTOGRÁFICA	ESCALA	FUENTE
Modelo Digital de Elevación.	1:20.000	Plan de Ordenamiento Territorial Parroquial, 2011
Modelo de Pendientes.	1:20.000	
Cobertura Vegetal Actual	1:25.000	
Capa de Asentamientos Humanos.	1:50.000	
Capa de Áreas Propensas a Deslizamientos e Inundaciones.	1:20.000	
Capa de Textura del Suelo.	1:250.000	SIG AGRO, 2011
Capa de Taxonomía del Suelo.	1:250.000	
Capa de Isoyetas.	1:250.000	
Capa de Bocaminas.	1:20.000	ARCOM

Fuente: Plan de Ordenamiento Territorial Parroquial, 2011

El presente modelo distribuye al territorio en cuatro categorías de ordenación (conservación, recuperación, producción y asentamientos humanos) en función de las características geomorfológicas (relieve), texturales y taxonómicas del suelo; características bioclimáticas del entorno; y de la ubicación de los asentamientos humanos.

A partir de las capas de información utilizadas, se establecieron diferentes rangos que clasifican al territorio en función de su aptitud para cada categoría de ordenación. Los rangos aplicados para el análisis e interacciones se describen en los siguientes cuadros, sin embargo es importante señalar que en el territorio pueden no aparecer uno o varios rangos de clasificación debido a sus características geográficas.

CLASIFICACIÓN DE PENDIENTES

RANGO (°)	DESCRIPCIÓN
0 -5	Plano
5 - 12	Ligeramente inclinado
12 - 25	Moderadamente inclinado
25 - 50	Pendiente
>50	Escarpado

Fuente: Plan de Ordenamiento Territorial Parroquial, 2011

CLASIFICACIÓN DE ELEVACIONES

RANGO (m.s.n.m.)	DESCRIPCIÓN
0 – 25	Sin limitaciones para la producción agropecuaria considerando el tipo de cultivo, las características agrobioclimáticas y la aptitud del suelo.
25 – 100	
100 – 1.000	
> 2.800	Conservación de la cobertura natural (páramo).

Fuente: Plan de Ordenamiento Territorial Parroquial, 2011

CLASIFICACIÓN DEL SUELO SEGÚN LA TAXONOMÍA

TIPO	APTITUD
Alfisol	Agropecuaria sin limitaciones
Molisol	
Inceptisol	Agropecuaria con limitaciones
Vertisol	
Oxisol	
Entisol	Agrícola con limitaciones severas
	Conservación (con pendientes > 40°)
Aridisol	Conservación

Fuente: Plan de Ordenamiento Territorial Parroquial, 2011

CLASIFICACIÓN DEL SUELO SEGÚN LA TEXTURA

TIPO	APTITUD
Fina	Agropecuaria sin limitaciones
Media	
Moderadamente Gruesa	Agropecuaria con limitaciones
Gruesa	

Fuente: Plan de Ordenamiento Territorial Parroquial, 2011

El desarrollo de las interacciones entre las capas de información se llevó a cabo mediante un proceso de algebra de mapas, en el cual se determinó las partes del territorio en donde se recomienda el desarrollo de las diferentes actividades establecidas en las categorías de ordenación y que se muestran en el siguiente cuadro.

CATEGORÍAS DE ORDENACIÓN

CONSERVACIÓN	
	Bosque natural
	Páramo
	Manglar
	Vegetación ribereña
	Áreas Nacionales Protegidas
RECUPERACIÓN	
	Bosque recuperado
	Páramo recuperado
	Manglar recuperado
	Vegetación ribereña
PRODUCCIÓN	
	Agropecuaria sin limitaciones
	Agropecuaria con limitaciones
	Agropecuaria con limitaciones severas

Asentamientos Humanos	
	Construcciones

Fuente: Plan de Ordenamiento Territorial Parroquial, 2011

Es importante señalar que dentro de la categoría de conservación, se consideran coberturas existentes actualmente en el territorio y otras que aunque no están presentes deben incluirse dentro de la clasificación.

Para la determinación de las zonas destinadas a la recuperación de vegetación natural, además del proceso de interacción entre variables, se utilizó las normas establecidas por la Secretaría Nacional del Agua, en lo referente a la obligatoriedad de mantener y recuperar la vegetación en los cauces hídricos en una franja de 40 m. a lo largo de dichos cauces

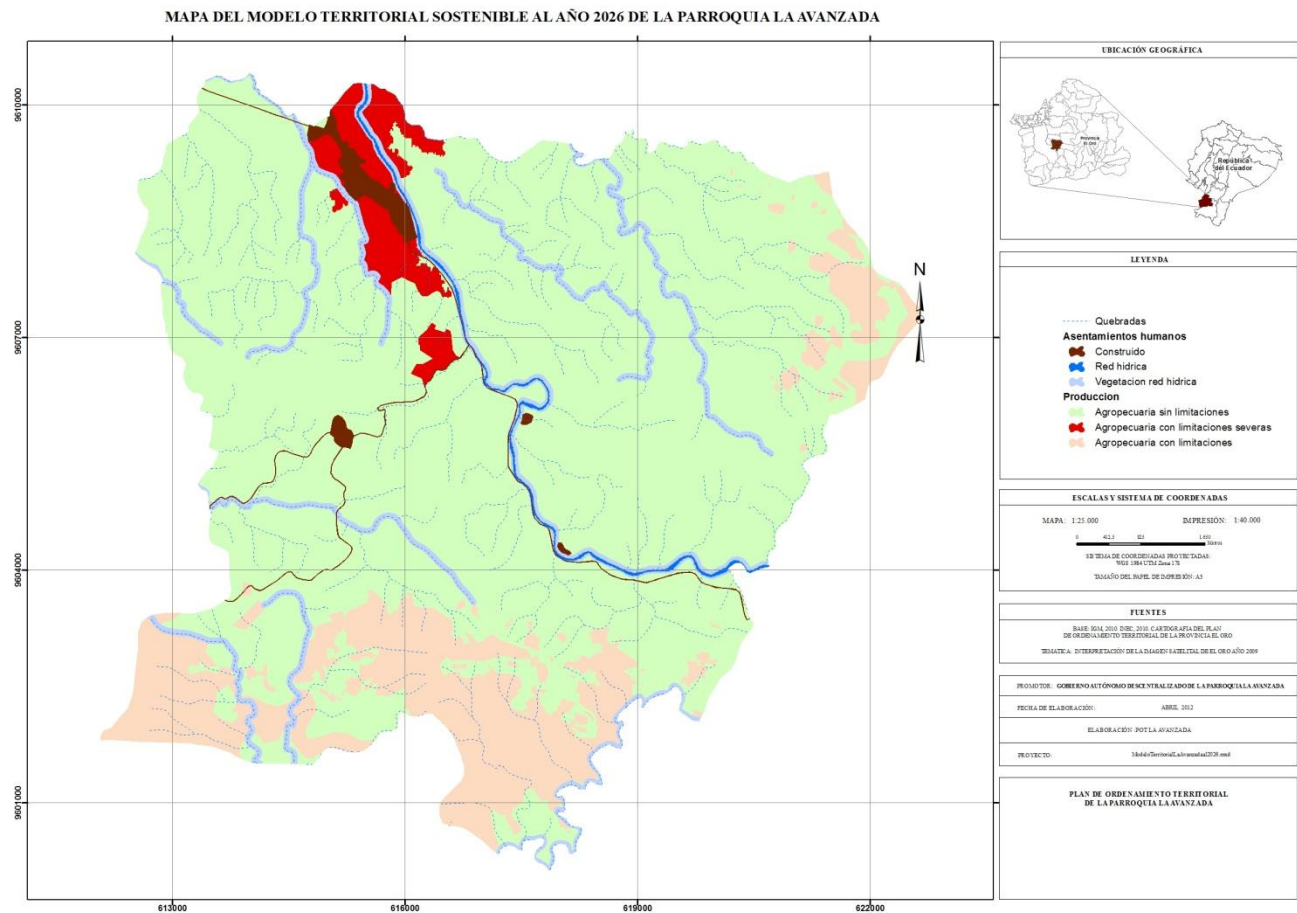

Fuente: Plan de Ordenamiento Territorial de la Parroquia La Avanzada, 2011

REQUISITOS BASICOS PARA EL 2026

Consumo de Algunos alimentos por habitante y año de la Parroquia LA AVANZADA				
Población	Taza de crec. Poblacional	Población:		
		2016	2021	2026
1913	-1,68%	1728	1587	1458
ALIMETOS	2011	2016	2021	2026
Cereales Kg	178.673,99	164.125,17	150.761,00	138.485,03
Patatas Kg	351.705,65	323.067,43	296.761,13	272.596,86
Azúcar kg	54.542,59	50.101,37	46.021,78	42.274,38
Leguminosas Kg	16.927,01	15.548,70	14.282,62	13.119,63
Carne Kg	22.569,35	20.731,60	19.043,49	17.492,85
Leche Kg	133.535,30	122.661,97	112.674,01	103.499,34
Grasas y Aceites Kg	15.046,23	13.821,07	12.695,66	11.661,90
Agua m3	3.197.324,08	2.936.976,64	2.697.828,43	2.478.153,26
Energía Kw/h	1.547.692,93	1.421.669,46	1.305.907,65	1.199.571,95

21. Gestión de Riesgos Territoriales

La visión de los desastres como fenómenos naturales peligrosos, difíciles de prevenir y controlar, ha sido la concepción que ha prevalecido durante mucho tiempo. En Ecuador esta visión ha dado lugar a políticas y acciones dirigidas a la atención de emergencias en el momento en que éstas ocurren; sin embargo, hoy día se sabe que estas políticas y acciones son insuficientes para disminuir significativamente los daños y pérdidas resultantes de los desastres. (Lavell A. (1996)2008) La Red, Op. Cit)

También se sabe que al producirse un desastre se evidencian las condiciones “no sostenibles” de convivencia entre una comunidad humana y el ambiente que ésta ocupa; igualmente, se conoce que el desastre va más allá del momento mismo de la emergencia. Este reconocimiento ha evidenciado la necesidad de contar con una visión nueva: **la gestión del riesgo**, la cual se presenta como una opción que busca prevenir (*Prevención*), mitigar (*Mitigación*) y reducir el riesgo existente en la sociedad, contando con la capacidad de las comunidades y de los diferentes actores sociales para transformar las condiciones de riesgo, a fin de evitar o disminuir el impacto de futuros desastres. El problema no son los desastres en sí mismo, sino más bien la existencia de condiciones de riesgo que hacen probable la ocurrencia de un desastre.

La Gestión del Riesgo definida de forma genérica, se refiere a un proceso social complejo cuyo fin último es la reducción o la previsión y control permanente del riesgo de desastre en la sociedad, en consonancia con, e integrada al logro de pautas de desarrollo humano, económico, ambiental y territorial, sostenibles. Admite, en principio, distintos niveles de coordinación e intervención en relación con lo global, lo integral, lo sectorial, lo macro-territorial, lo local, lo comunitario y lo familiar.

Se entiende que los procesos de desarrollo tienen una estrecha relación con la vulnerabilidad y en consecuencia con la probabilidad de afectación de un determinado contexto territorial por la ocurrencia de

fenómenos adversos previsibles o no previsibles. Si bien es cierto que hay fenómenos peligrosos que están fuera del dominio del ser humano, hay una relación que no se puede desconocer entre la ocurrencia de estos eventos y los impactos causados sobre las ciudades o núcleos sociales; por tal razón, la mejor alternativa es actuar sobre los componentes del riesgo desde ahora para evitar que ocurra el desastre, o, si no es posible evitarlo, para reducir al máximo sus efectos.

Con esta aproximación teórica, se puede plantear la gestión del riesgo según cuatro categorías de amenazas: la “gestión de las amenazas”, la “gestión de la vulnerabilidad”, la “gestión de la emergencia” y la “gestión de la reconstrucción”, entendidas no como “fases” en una concepción temporal, sino que conforman un “continuo” (Lavell 1996, Oficina de Planificación Nacional, Bases para el plan nacional de prevención y mitigación de riesgos. 2003.).

- a) **Gestión de la amenaza:** o prevención, es intervenir para decirle “no a la amenaza”, el objetivo es “reducir o eliminar la incidencia de eventos físicos potencialmente dañinos” (Lavell, 1996). Controlar o encauzar el curso físico de un evento o reducir la magnitud y frecuencia de un fenómeno, son medidas relacionadas con la intervención de la amenaza. Este concepto incluye acciones de ingeniería y otras medidas tales como el control de uso de la tierra y el ordenamiento urbano.
- b) **Gestión de la vulnerabilidad:** o también conocida como las actividades de mitigación, agrupa las actividades de intervención para reducir las debilidades de los elementos expuestos. Es decirle “no a la vulnerabilidad”.

La intervención pretende la reducción al mínimo posible de los daños materiales, mediante la modificación de la resistencia al impacto de los elementos expuestos; en tal caso, son medidas estructurales relacionadas con la intervención de la vulnerabilidad física.

Existen también las medidas de mitigación no estructural, en las cuales podemos mencionar las siguientes: normas técnicas de construcción, fortalecimiento de capacidades institucionales, fortalecimiento de la cohesión social, organización popular, gestión sobre los aspectos ideológicos, culturales, etc.

- c) **Gestión de la emergencia:** o actividades de preparación y respuesta. Concentra las acciones para asumir los impactos de un evento físico e involucra actividades de organización y planificación de la respuesta: movilización, logística, entrenamiento, comunicaciones, albergues, evacuación, asistencia médica, suministro de agua y alimentos, difusión de información confiable de emergencia, etc.
- d) **Gestión de reconstrucción:** o actividades de recuperación. Incluye todas las acciones orientadas a retornar a las condiciones de normalidad existentes antes de presentarse el evento.

Por otro lado, las fases de la Gestión del Riesgo pueden ser definidas, siempre según Lavell, en *gestión correctiva o compensatoria*, *gestión prospectiva* y *gestión reactiva*.

- 1) La **gestión correctiva**. Su práctica tiene como punto de referencia el riesgo ya existente como producto de acciones sociales diversas desplegadas en el tiempo pasado. Algunos ejemplos son un asentamiento de población en una zona de inundación y construido con técnicas inadecuadas, un hospital construido sin atención a las normas antisísmicas, la producción agrícola mal adaptada al clima en una determinada localidad, etc. También pueden existir condiciones de riesgo que son producto de cambios ambientales y sociales posteriores al desarrollo original de la comunidad, la infraestructura, la producción. En cualquier caso, la intervención en condiciones ya existentes será correctiva.

- 2) La **gestión prospectiva**. Es una gestión del riesgo potencial porque se desarrolla en función del riesgo aún no existente pero que se puede crear a través de nuevas iniciativas de inversión y desarrollo, sean éstas estimuladas por gobiernos, sector privado, ONGs, asociaciones de desarrollo, familias o individuos. El arte de la prospección es la previsión del riesgo tanto para la propia inversión, como para terceros y la adecuación de la inversión o la acción para que no genere riesgo o que éste tenga conscientemente un nivel aceptable. La gestión prospectiva establece una relación inmediata con los procesos de planificación del desarrollo.
- 3) La **gestión reactiva**. Se refiere al conjunto de acciones de preparación, respuesta y rehabilitación que se desarrollan para hacer frente a la situación de crisis potenciada por un riesgo.

Con respecto a las definiciones precedentes sobre las cuatro categorías de amenazas en las cuales es necesaria la gestión del riesgo, los dos tipos planteados aquí (gestión correctiva y prospectiva) abarcan la gestión de la amenaza y de la vulnerabilidad ya sea como actividades de prevención y mitigación que como actividades de planificación de la reducción del riesgo, mientras que la gestión reactiva abarca las gestiones de la emergencia y de la reconstrucción.

Los ámbitos en que se expresa o se concreta el riesgo y los actores que participan o deberían participar en su gestión, son numerosos y diversos; comprenden distintos sectores económicos y sociales, territorios de distinta complejidad y magnitud, familias e individuos.

Durante los últimos años, se ha dado atención particular a los niveles “locales”, de tal manera que hoy en día es común hablar de la **gestión local del riesgo**. No obstante, la gestión local constituye tan solo un nivel de la gestión del riesgo vista desde una perspectiva integral, que debe llevarse a la práctica en distintas escalas territoriales, sectoriales y sociales, las cuales deberían integrarse y armonizarse de forma tal que se apoyen mutuamente.

A pesar de la multiplicidad de factores y procesos que intervienen en la construcción del riesgo, éste se manifiesta de forma más precisa en los niveles micro-sociales y territoriales. Es en estos niveles que los daños y pérdidas y las expresiones diversas y particulares de los desastres se concretan. Esto implica que dimensionar adecuadamente el riesgo significa acercamientos y participación local; es en este ámbito que en muchos casos se suscitan mejor las preocupaciones y las intenciones de reducirlo o controlarlo. La gestión local, parroquial, zonal, comunitaria del riesgo, se establece como una opción real, necesaria y válida que debe emerger de un proceso participativo. La apropiación es finalmente el signo definitorio del proceso. La participación local y la apropiación del proceso son de hecho los indicadores de sostenibilidad del mismo.

Sin embargo, aunque el riesgo se expresa en los niveles micro-sociales y territoriales, sin embargo sus causas no pueden reducirse a una consideración de estos niveles. El riesgo “local” es también resultado de procesos y actores sociales extra “locales”, regionales, nacionales y hasta internacionales. Por estas razones la gestión del riesgo requiere de estructuras organizacionales-institucionales permanentes, consolidadas y sostenibles en todos los niveles, incluyendo el nivel nacional. La gestión local pertenece y tiene como protagonistas principales a los actores locales, mientras que la gestión del riesgo puede ser impulsada por cualquier actor ya sea local, regional, nacional o internacional.

Riesgos Territoriales en el Ordenamiento Territorial.

Si se considera los diferentes escenarios de riesgo se podrá ver el desastre como una potencialidad que depende en gran parte de muchas actividades que la sociedad desarrolla o ha venido desarrollando en los

últimos años. Ciertos patrones de crecimiento urbano, prácticas de uso del suelo, técnicas constructivas, etc. han incrementado las condiciones de debilidad de la sociedad y ahora se convierten en elementos que definen la probabilidad de sufrir impactos importantes al ocurrir determinado fenómeno peligroso.

La Gestión del Riesgo es entonces un eje transversal e integrador en los diferentes procesos que tiene por objetivo garantizar que los procesos de desarrollo impulsados en la sociedad se den en las condiciones óptimas de seguridad posible para la infraestructura y población y que la atención y acciones desplegadas ante un desastre promuevan el mismo desarrollo (Omar Darío Cardona con modificaciones de A.M. Lavell 2002).

Las condiciones inseguras de vida (la existencia de amenazas y vulnerabilidad) que terminan en desastre son producto de *procesos dinámicos* que derivan de los modelos dominantes de organización, ordenamiento y transformación de la sociedad, o lo que comúnmente se denomina “modelos” de desarrollo. Las condiciones inseguras de vida se construyen o se generan como producto de estos procesos dinámicos.

El problema del riesgo y de sus factores constitutivos es, entonces, un problema íntimamente relacionado con el desarrollo o, más precisamente, con la falta de desarrollo. Los desastres son indicadores de insostenibilidad en los procesos de gestión del desarrollo y de gestión ambiental. Se debe reconocer que los desastres no son inevitables así como es posible un modelo de desarrollo sostenible, con lo que se rompe el “ciclo del desastre”.

En este sentido, la gestión del desarrollo no puede ser vista sin referencia a la problemática del riesgo de desastre, y la gestión del riesgo no tiene mayor sentido si no se le ve como una dimensión de la gestión del desarrollo y como una práctica transformadora que apoya la búsqueda de mayores niveles de seguridad humana integral. La dimensión del desarrollo que debe caracterizar la intervención sobre el riesgo tal vez constituye su rasgo más esencial y definitorio.

Básicamente, al pensar en las relaciones entre la gestión local del riesgo y del desarrollo, se perfilan dos tipos genéricos de proyectos con orígenes y puntos de partida distintos.

- Primero, proyectos de desarrollo sectorial, territorial o integrales que deberían dimensionarse con criterio de previsión y control de riesgo, en un marco dado por la noción de la gestión prospectiva del riesgo. Este tipo de enfoque no presenta mayores problemas en la medida en que haya disposición de analizar nuevos proyectos con los lentes del riesgo y haya conocimiento de las opciones de control de riesgo disponibles de acuerdo con el tipo de proyecto que se impulsa.
- Segundo, proyectos cuya pretensión explícita es la modificación de determinadas condiciones existentes de riesgo en localidades, a través de la promoción de determinadas acciones. La mayoría de los casos de este tipo de intervención que se han dado hasta el momento, se refieren a la introducción de sistemas de alerta temprana, la construcción de obras de protección física, la promoción de la organización e institucionalidad local para la prevención y mitigación de desastres, la recuperación ambiental a través de procesos tales como la reforestación, y la preparación de planes de emergencia. Estas son de alguna forma las acciones más obvias y conservadoras que se identifican.

Variables e Indicadores de Vulnerabilidad y de Amenazas.

Conceptos generales

Vulnerabilidad: Características y las circunstancias de una comunidad, sistema o bien que los hacen susceptibles a los efectos dañinos de una amenaza. (Organización Panamericana de la Salud (OPS)/Área de preparativos para situaciones de emergencia y socorro en caso de desastres. —Washington, D.C. 2003.)

Amenazas: Se definen como la probabilidad de que ocurra un fenómeno peligroso (natural o humano), en un lugar específico y durante un periodo de tiempo determinado. Por ejemplo, una zona poblada que se encuentra asentada sobre una falla geológica activa y que a lo largo de su historia ha registrado sismos de diferente magnitud, puede resultar afectada de nuevo por un sismo de dicha fuente sismogénica; la amenaza, en este caso, es la probabilidad de que ese sismo ocurra y cause efectos sobre su área de influencia. (Conceptualización sobre el tema de riesgos de desastres. Tanya C, 2004)

Inundaciones: Es el desborde lateral del agua de los ríos, lagos, mares y/o represas, cubriendo temporalmente los terrenos bajos, adyacentes a sus riberas, llamadas zonas inundables. Suelen ocurrir en épocas de grandes precipitaciones, marejadas y maremotos (tsunami). (Manual básico para la estimación del riesgo/ Perú. Instituto Nacional de Defensa Civil. Lima: INDECI, 2005).

Variables e Indicadores de Vulnerabilidad

- 1) ***Condiciones atmosféricas:*** Los niveles de temperatura, precipitaciones y circulación atmosférica son valorados cualitativamente para ponderar las condiciones climáticas predominantes en la parroquia La Avanzada y de esta manera determinar el nivel de vulnerabilidad de la población en bajo, medio y alto según las afectaciones que las mismas presentan dadas las condiciones existentes.
- 2) ***Composición y calidad del aire y el agua:*** La contaminación de los elementos aire y agua determinan la calidad de vida de los pobladores de la parroquia La Avanzada, teniendo en cuenta niveles bajos, medios y altos, valorada de forma cualitativa, según la percepción que los pobladores tienen de la ocurrencia del fenómeno.
- 3) ***Condiciones ecológicas:*** La conservación de los recursos naturales, crecimiento poblacional planificado y acciones hacia el ambiente determinan el nivel de vulnerabilidad de la población de la parroquia, en baja, media y alta según el grado de explotación e intervención humana a las variables mencionadas.
- 4) ***Existencia de trabajos de investigación sobre desastres naturales:*** Los estudios anteriores permiten obtener como referencia la ocurrencia histórica de fenómenos, factor importante en la Planificación y Gestión de los Riesgos futuros. La existencia o no de dichos estudios proporciona una valoración baja, media o alta de vulnerabilidad de la población en cuanto al conocimiento científico de estos eventos.
- 5) ***Actividades económicas:*** Un territorio Parroquial con alta productividad y recursos bien distribuidos, así como productos para el comercio exterior o fuera de la localidad determina un bajo nivel de vulnerabilidad en su población. Es de esta manera que la actividad económica se valora cualitativamente, donde las zonas sin productividad y nula distribución de recursos se consideran de vulnerabilidad alta.
- 6) ***Acceso al mercado laboral:*** Las ofertas y demandas laborales, así como las oportunidades que tiene la población de acceder al mercado laboral determinan el nivel de vulnerabilidad de la población. De

igual manera valorados en bajo, medio y alto según la presencia o no de este fenómeno.

- 7) ***Situación de pobreza o desarrollo humano:*** El desarrollo humano de una sociedad constituye un factor fundamental en la determinación de los niveles de pobreza de un territorio. Según este principio las poblaciones con pobreza total o extrema serán valoradas como de alta vulnerabilidad, factor que influye directamente en las posibilidades de los seres humanos para afrontar o no la ocurrencia de un desastre natural o antrópico.
- 8) ***Actitud frente a la ocurrencia de desastres:*** El conocimiento de la población sobre la ocurrencia de desastres constituye un factor cultural fundamental para la Prevención de los Riesgos Territoriales de la parroquia, valorada en baja, media y alta en dependencia del dominio o no de las personas sobre temas de Mitigación y conocimiento de ocurrencias históricas de eventos.
- 9) ***Campañas de difusión sobre Prevención y Atención de Desastres (TV, Radio, Prensa, Internet, etc.):*** El conocimiento masivo de la situación en que se encuentra el territorio según la ocurrencia de eventos peligrosos resulta una alternativa eficiente para la Prevención y Atención de Desastres. La valoración depende de la existencia o no de medios que expresen la situación actual de la parroquia.
- 10) ***Material de construcción utilizado en las viviendas:*** En este aspecto es importante tener en cuenta las estructuras de las viviendas e infraestructuras en general, las mismas deben cumplir con los parámetros de sismoresistencia y técnicas de construcción adecuadas para soportar la influencia de los fenómenos externos que puedan ocasionar algún tipo de riesgo a la infraestructura poblacional.
- 11) ***Características geológicas, calidad y tipo de suelos:*** La presencia de fallas geológicas, fracturas y las condiciones geotécnicas de los suelos influyen de manera relevante en la estructura física de las viviendas. Las zonas muy fracturadas y falladas con suelos colapsables (rellenos, materiales inorgánicos, condiciones de acumulación de agua o deslaves) generan condiciones de alta vulnerabilidad en las viviendas asentadas o cercanas a estas características.
- 12) ***Localización de las viviendas:*** La distancia entre las viviendas y las vías más cercanas o a los centros poblados es un factor importante para la evacuación en caso de ocurrencia de un fenómeno peligroso. Las poblaciones considerablemente alejadas son más propensas a afectaciones mayores, aumentando así su nivel de vulnerabilidad.
- 13) ***Calidad de las vías:*** El sistema vial garantiza la comunicación entre asentamientos humanos dispersos, áreas productivas y centros urbanos. El estado de las mismas es un factor sumamente importante para la transportación eficiente de las personas. Sistemas viales en mal estado provocan la incomunicación de asentamientos humanos, aumentando la vulnerabilidad de las personas.
- 14) ***Existencia de normativas de uso y ocupación de suelos:*** La planificación de los espacios territoriales es un aspecto importante que previene la presencia de infraestructuras humanas en territorios con condiciones favorables para la ocurrencia de eventos peligrosos. Está directamente relacionada con la Gestión y Mitigación de Riesgos Territoriales, por tanto la inexistencia de normativas de este tipo conllevan a una alta vulnerabilidad.

Fuente: (Manual básico para la estimación del riesgo/ Perú. Instituto Nacional de Defensa Civil. Lima: INDECI, 2005)

Los indicadores de las variables presentadas se manifiestan de manera cualitativa, donde la valoración de la ciudadanía mediante encuestas y el análisis de ocurrencias históricas resultan los aspectos más importantes para la determinación de los niveles de vulnerabilidad de la población. El resultado es una valoración entre baja, media y alta de la vulnerabilidad y la obtención de un promedio, que da como resultado la vulnerabilidad global de la parroquia La Avanzada.

El nivel de afectación o impacto estará determinado por la capacidad de resistencia o de adaptabilidad de las diferentes variables para absorber los efectos causados por el fenómeno; es decir, que las características físicas de las estructuras e infraestructuras: calidad de construcciones, vías, estado y capacidad de las redes de servicios, obras dispuestas con anticipación para el control de eventos (mitigación); así como las características sociales: el nivel organizativo de las comunidades, la disposición de recursos para las labores de respuesta y recuperación, el estado de coordinación entre las instituciones, la capacidad de administrar los recursos disponibles, la capacidad de gestión institucional y comunitaria, entre otros; son factores que en conjunto se interrelacionan para condicionar el nivel de impacto o afectación sobre dicho contexto físico y social.

Variables e Indicadores de Amenazas

Las variables de la amenaza buscan conocer el escenario físico en el que se manifiesta un fenómeno en particular, las condiciones de ocurrencia de dicho fenómeno y las variables físicas que lo determinan. La evaluación de las amenazas se realiza a través de estudios técnicos que se desarrollan para establecer el comportamiento de un determinado evento, su área de influencia y sus posibles efectos sobre la zona en la que se espera ocurra. Para esto se requiere de información lo más completa posible sobre los fenómenos que han ocurrido en el pasado, su origen (o fuente generadora) y su intensidad.

De acuerdo con lo anterior, las principales variables analizadas para determinar el nivel de amenazas del territorio son:

1. ***Localización del peligro.***
2. ***Frecuencia de ocurrencia del peligro.***
3. ***Intensidad.***
4. ***Área de influencia.***
5. ***Información histórica y memoria colectiva sobre los eventos ocurridos.***
6. ***Estudios generales o específicos, evaluaciones y monitoreos de eventos.***
7. ***Condiciones físico-geográficas del territorio que propician la ocurrencia. (pendientes, geología, hidrografía, precipitaciones, tipos de suelos y cobertura vegetal)***

Fuente: (Manual básico para la estimación del riesgo/ Perú. Instituto Nacional de Defensa Civil. Lima: INDECI, 2005)

En una evaluación cuantitativa, la amenaza en un sitio específico se podría caracterizar determinando para cada evento posible, lo siguiente:

- mi: magnitud del evento (definida por la profundidad, velocidad, volumen y energía)
- p(mi): frecuencia o probabilidad de ocurrencia del evento (en %, años, periodos)

Las variables mencionadas anteriormente determinan el grado de afectación y los periodos de ocurrencia de los fenómenos peligrosos presentes en el territorio. A este análisis se incorpora la ponderación por componente físico-geográfico según las características propias del componente, las cuales pueden propiciar o no la ocurrencia del evento. Estas ponderaciones se realizan de manera cualitativa e incluyen características intrínsecas de cada componente según valoración técnica para la determinación de los factores que influyen de manera directa en la ocurrencia de los fenómenos peligrosos.

Componentes Físico-Geográficos.

- 1) ***Pendientes:*** La pendiente es un reflejo directo de la estabilidad de los terrenos, así; en pendientes entre 0-5 grados existe mayor probabilidad que se generen inundaciones. De esta manera se ponderan las pendientes según su grado de inclinación en tres tipos:

-Inundaciones:

- a) Alto: Pendientes entre 0 y 5 grados de inclinación.
- b) Bajo: Pendientes entre 5 y 15 grados de inclinación.
- c) Nulo: Pendientes mayores de 15 grados de inclinación.

- 2) ***Geología (litología):*** La litología es un factor condicionante muy importante, ya que las rocas tienen comportamientos distintos desde el punto de vista físico mecánico.

-Inundaciones:

- a) Alto: Lavas andesíticas, a riolíticas, piroclastos, granodiorita, pórfido y granitos gnéisico per-alumínico.
- b) Medio: Gabros y dioritas.

- 3) ***Cobertura vegetal:*** La deforestación para hacer potreros y cultivos de ciclo corto contribuye a la inestabilidad de las laderas que circundan las quebradas, por ello cada se incrementa el peligro para la generación de movimientos en masa.

-Inundaciones:

- a) Alto: Cultivos asociados, de ciclo corto, pastos, lagunas, ríos.
- b) Medio: Vegetación arbustiva.
- c) Bajo: Vegetación arbórea, desiertos, viviendas, vialidad.

- 4) ***Precipitaciones (isoyetas):*** Las estaciones meteorológicas brindan una importante información en cuanto a los niveles de pluviosidad de un territorio. Mediante las isoyetas se puede conocer de manera aproximada cual es el comportamiento de las lluvias en diferentes periodos del año, factor importante en la ocurrencia de las inundaciones.

-Inundaciones:

- a) Alto: Rangos de precipitación anual de mayores de 1750 mm.
- b) Medio: Rangos de precipitación anual de 750-1750 mm.
- c) Bajo: Rangos de precipitación anual de 0-750 mm.

Fuente: (Manual básico para la estimación del riesgo/ Perú. Instituto Nacional de Defensa Civil. Lima: INDECI, 2005)

Mecanismos y Procedimientos de Gestión.

Marco Normativo de la Gestión de Riesgos en Ecuador.

La selección de referencias que se menciona a continuación corresponde a:

- a) La Constitución de la República del Ecuador.
- b) La Ley de Seguridad Pública y del Estado.
- c) El Reglamento a la Ley de Seguridad Pública y del Estado.
- d) El Código Orgánico de Ordenamiento Territorial, Autonomías y Descentralización (COOTAD).
- e) El Código Orgánico de Planificación y Finanzas Públicas (COPLAFIP).
- f) El Plan Nacional de Desarrollo para el Buen Vivir

- **Constitución de la República del Ecuador**

La Constitución se refiere a la gestión de riesgos en el marco de dos sistemas: a) Como componente del Sistema Nacional de Inclusión y Equidad Social b) Como función del Sistema Nacional Descentralizado de Gestión de Riesgos y de su ente rector.

Artículo No. 340: Establece la existencia de un “Sistema Nacional de Inclusión y Equidad Social como el conjunto articulado y coordinado de sistemas, instituciones, políticas, normas, programas y servicios que aseguran el ejercicio, garantía y exigibilidad de los derechos reconocidos en la Constitución y el cumplimiento de los objetivos del régimen de desarrollo...” ...“El Sistema se compone de los ámbitos de la educación, salud, seguridad social, gestión de riesgos, cultura física y deporte, hábitat y vivienda, cultura, comunicación e información, disfrute del tiempo libre, ciencia y tecnología, población, seguridad humana y transporte”.

Artículo No. 389: “El Estado protegerá a las personas, las colectividades y la naturaleza frente a los efectos negativos de los desastres de origen natural o antrópico mediante la prevención ante el riesgo, la mitigación de desastres, la recuperación y mejoramiento de las condiciones sociales, económicas y ambientales, con el objetivo de minimizar la condición de vulnerabilidad”.

“El Estado ejercerá la rectoría a través del organismo técnico establecido en la ley. Tendrá como funciones principales, entre otras:

1. Identificar los riesgos existentes y potenciales, internos y externos que afecten al territorio ecuatoriano.
2. Generar, democratizar el acceso y difundir información suficiente y oportuna para gestionar adecuadamente el riesgo.
3. Asegurar que todas las instituciones públicas y privadas incorporen obligatoriamente, y en forma transversal, la gestión de riesgo en su planificación y gestión.
4. Fortalecer en la ciudadanía y en las entidades públicas y privadas capacidades para identificar los riesgos inherentes a sus respectivos ámbitos de acción, informar sobre ellos, e incorporar acciones tendientes a reducirlos.

5. Articular las instituciones para que coordinen acciones a fin de prevenir y mitigar los riesgos, así como para enfrentarlos, recuperar y mejorar las condiciones anteriores a la ocurrencia de una emergencia o desastre.
6. Realizar y coordinar las acciones necesarias para reducir vulnerabilidades y prevenir, mitigar, atender y recuperar eventuales efectos negativos derivados de desastres o emergencias en el territorio nacional.
7. Garantizar financiamiento suficiente y oportuno para el funcionamiento del Sistema, y coordinar la cooperación internacional dirigida a la gestión de riesgo.”

Artículo No. 390: “Los riesgos se gestionarán bajo el principio de descentralización subsidiaria, que implicará la responsabilidad directa de las instituciones dentro de su ámbito geográfico. Cuando sus capacidades para la gestión del riesgo sean insuficientes, las instancias de mayor ámbito territorial y mayor capacidad técnica y financiera brindarán el apoyo necesario con respeto a su autoridad en el territorio y sin relevarlos de su responsabilidad”.

- **Ley de Seguridad Pública y del Estado**

Artículo No. 11, literal d: “...la prevención y las medidas para contrarrestar, reducir y mitigar los riesgos de origen natural y antrópico o para reducir la vulnerabilidad, corresponden a las entidades públicas y privadas, nacionales, regionales y locales. La rectoría la ejercerá el Estado a través de la Secretaría Nacional de Gestión de Riesgos”.

- **Reglamento a la Ley de Seguridad Pública y del Estado**

Artículo No. 3: “Del órgano ejecutor de Gestión de Riesgos. La Secretaría Nacional de Gestión de Riesgos es el órgano rector y ejecutor del Sistema Nacional Descentralizado de Gestión de Riesgos”. Dentro del ámbito de su competencia le corresponde:

- a) Identificar los riesgos de orden natural o antrópico, para reducir la vulnerabilidad que afecten o puedan afectar al territorio ecuatoriano;
- b) Generar y democratizar el acceso y la difusión de información suficiente y oportuna para gestionar adecuadamente el riesgo.
- c) Asegurar que las Instituciones públicas y privadas incorporen obligatoriamente, en forma transversal, la gestión de riesgos en su planificación y gestión.
- d) Fortalecer en la ciudadanía y en las entidades públicas y privadas capacidades para identificar los riesgos inherentes a sus respectivos ámbitos de acción.
- e) Gestionar el financiamiento necesario para el funcionamiento del Sistema Nacional Descentralizado de Gestión de Riesgos y coordinar la cooperación internacional en este ámbito.
- f) Coordinar los esfuerzos y funciones entre las instituciones públicas y privadas en las fases de prevención, mitigación, la preparación y respuesta de desastres, hasta la recuperación y desarrollo posterior.
- g) Diseñar programas de educación, capacitación y difusión orientados a fortalecer las capacidades de las instituciones y ciudadanos para la gestión de riesgos.

h) Coordinar la cooperación de la ayuda humanitaria e información para enfrentar situaciones emergentes y/o desastres derivados de fenómenos naturales, socio-naturales, o antrópicos a nivel nacional e internacional.

Artículo No. 18: Rectoría del Sistema. “El Estado ejerce la rectoría del Sistema Nacional Descentralizado de Gestión de Riesgos a través de la Secretaría Nacional de Gestión de Riesgos, cuyas competencias son:

- a) Dirigir, coordinar y regular el funcionamiento del Sistema Nacional Descentralizado de Gestión de Riesgos.
- b) Formular las políticas, estrategias, planes y normas del Sistema Nacional Descentralizado de Gestión de Riesgos, bajo la supervisión del Ministerio Coordinador de la Seguridad, para la aprobación del Presidente de la República.
- c) Adoptar, promover y ejecutar las acciones necesarias para garantizar el cumplimiento de las políticas, estrategias, planes y normas del Sistema.
- d) Diseñar programas de Educación, capacitación y difusión orientados a fortalecer las capacidades de las instituciones y ciudadanos para la gestión de riesgos.
- e) Velar por que los diferentes niveles e instituciones del sistema, aporten los recursos necesarios, para la adecuada y oportuna gestión.
- f) Fortalecer a los organismos de respuesta y atención a situaciones de emergencia, en las áreas afectadas por un desastre, para la ejecución de medidas de prevención y mitigación que permitan afrontar y minimizar su impacto en la población.
- g) Formular convenios de cooperación interinstitucional destinados al desarrollo de la investigación científica, para identificar los riesgos existentes, facilitar el monitoreo y la vigilancia de amenazas, para el estudio de vulnerabilidades.

Artículo No. 20: De la Organización. La SNGR, como órgano rector, organizará el Sistema Descentralizado de Gestión de Riesgos, a través de las herramientas reglamentarias o instructivas que se requieran.

- **Código Orgánico de Ordenamiento Territorial, Autonomías y Descentralización (COOTAD)**

Artículo No. 140: Las competencias para el ejercicio de la gestión de riesgos. “La gestión de riesgos que incluye las acciones de prevención, reacción, mitigación, reconstrucción y transferencia, para enfrentar todas las amenazas de origen natural o antrópico que afecten al Parroquia se gestionarán de manera concurrente y de forma articulada con las políticas y los planes emitidos por el organismo nacional responsable, de acuerdo con la Constitución y la Ley”.

“Los gobiernos autónomos descentralizados parroquiales adoptarán obligatoriamente normas técnicas para la prevención y gestión de riesgos sísmicos con el propósito de proteger las personas, colectividades y la naturaleza. La gestión de los servicios de prevención, protección, socorro y extinción de incendios, que de acuerdo con la Constitución corresponde a los gobiernos autónomos descentralizados parroquiales, se ejercerá con sujeción a la ley que regule la materia...”

- **Código Orgánico de Planificación y Finanzas Públicas (COPLAFIP)**

Artículo No. 64: "Incorporación de enfoques ambientales y de gestión de riesgos en el diseño e implementación de programas y proyectos de inversión pública; promoviendo acciones favorables de gestión de vulnerabilidades y riesgos antrópicos y naturales".

- **Plan Nacional de Desarrollo para el Buen Vivir (2009-2013)**

Objetivo No.4, Política 4.6: "...reducción de la vulnerabilidad social y ambiental ante los efectos producidos por los procesos naturales y antrópicos generadores de riesgos".

Fuente: (Manual del Comité de Gestión de Riesgos de la SNGR: Guayaquil, Ecuador, Enero 2012)

Sistema descentralizado: Las Unidades de Gestión de Riesgos.

Un componente clave del sistema descentralizado son las Unidades de Gestión de Riesgos (UGR) que deben formarse y fortalecerse en los sectores privado y público a todo nivel, incluyendo los GAD (Juntas Parroquiales, Parroquialidades, Distritos Metropolitanos, Gobiernos Provinciales y Sectoriales, Gobernaciones, Direcciones Provinciales, Policía Nacional, Fuerzas Armadas, Institutos Nacionales, Empresas, etc.)

Sin importar su denominación específica (Dirección, Departamento, Unidad) las UGR deben trabajar en la prevención, así como mirar los dos frentes de la autoprotección ante emergencias y desastres, tanto el frente referido al cuidado del personal y de los bienes de las institución, como el referido a la continuidad de las funciones básicas que corresponden a su misión y ámbito de trabajo.

Corresponde a cada UGR gestionar los riesgos en todas sus fases (análisis de riesgos, reducción, respuestas y recuperación)

Estrategias

Para lograr los objetivos y las metas prevista en el Plan de Ordenamiento Territorial de la parroquia La Avanzada para los temas de riesgos, se requiere la adopción de una serie de estrategias, las cuales deben ser parte integral de los programas y/o proyectos que componen los planes parciales de análisis de riesgos, reducción, respuestas y recuperación, propuestos por la Secretaria Nacional de Gestión de Riesgos en el Manual de Gestión de Riesgos, Enero 2012:

- Conocimiento y monitoreo del riesgo.
- Gestión prospectiva y compensatoria.
- Fortalecimiento organizacional.
- Preparativos para la respuesta.

Conocimiento y monitoreo del riesgo.

Es necesario tener presente en la toma de decisiones, el carácter dinámico y cambiante de los riesgos. Por ello, hace falta realizar un monitoreo permanente de los procesos susceptibles de generar amenazas de distinto origen o modificar los factores de vulnerabilidad existentes. Los planes específicos que se desarrollan hoy no siempre se ajustan a la realidad de mañana. El desarrollo de la región se relaciona con una naturaleza siempre cambiante del riesgo; deben, por lo tanto, existir mecanismos permanentes de actualización del conocimiento

sobre los riesgos en la parroquia La Avanzada.

Gestión Prospectiva y Compensatoria.

Se deben plantear acciones que permitan la reducción del riesgo, considerando las implicaciones económicas, sociales y políticas. Estas acciones se refieren al riesgo existente (gestión compensatoria) y a la generación de nuevos escenarios de riesgo (gestión prospectiva). (Allan Lavell. Apuntes hacia una definición sobre la Gestión del Riesgo)

Fortalecimiento organizacional.

Se deben promover acciones de fortalecimiento institucional a nivel de las entidades locales y provinciales, a través de procesos de concertación descentralizados y participativos con las entidades territoriales y comunidades. Estas acciones deben estar dirigidas a impulsar y coordinar la elaboración y aplicación de instrumentos organizativos, de gestión institucional y de trabajo que garanticen el funcionamiento y el cumplimiento de los objetivos del Plan de Gestión de Riesgos Parroquial.

Preparativos para la respuesta.

Aunque se desarrollen acciones integrales en el tema de riesgo es importante tener en cuenta que no es posible garantizar la no ocurrencia de desastres dado que, incluso en aquellas situaciones donde parece obvio que medidas preventivas pueden impedir su ocurrencia, generalmente no cubren la totalidad de las posibilidades y por lo tanto es importante que se planteen acciones para la respuesta (plan de emergencia, planes de contingencia, planes comunitarios para la respuesta entre otros). La parroquia La Avanzada no cuenta con un Plan de Emergencias, Contingencia o Repuesta para sus riesgos, por tanto esto implica la necesidad de llevar a cabo las medidas en vistas a reducir los efectos de la ocurrencia de eventos peligrosos.

Procedimientos de Gestión.

El presente Plan de Gestión de Riesgos Territoriales contempla un conjunto de líneas de intervención, programas y proyectos encaminados a la Gestión del Riesgo, que permitirán lograr los objetivos de reducción del riesgo y las estrategias planteadas.

Líneas generales de intervención.

Se plantean las principales líneas de intervención según las amenazas existentes en el territorio y siguiendo las cuatro estrategias planteadas anteriormente.

1) *Reducción de riesgos por inundación.*

Con base en los estudios realizados, debe hacerse un manejo integral sobre las microcuencas de los ríos presentes en la parroquia La Avanzada, para disminuir el riesgo por inundación. Esto significa mejorar las condiciones sociales y económicas de las comunidades que están dentro del área de influencia de los ríos y quebradas de la parroquia, proteger los recursos naturales con base en las políticas del Estado, restaurar las áreas degradadas y hacer un manejo adecuado del sistema hidrológico. Como líneas de intervención se plantean las siguientes:

2) *Manejo integral de las microcuencas del territorio.*

Las consecuencias de la mala gestión de la tierra, de las malas prácticas agrícolas, del pastoreo excesivo, de la deforestación, de la carencia de estudios para la ubicación y construcción de las urbanizaciones y de la contaminación, se manifiestan en la disponibilidad y calidad del suministro de agua, en la vulnerabilidad de la población, en la propensión a los desastres naturales y al daño de los ecosistemas fluviales. Cualquier alteración de la cuenca demuestra así mismo el nexo entre la pobreza, la degradación ambiental y la vulnerabilidad a los desastres naturales, que tiene como resultado aún mayor pobreza.

3) *Conocimiento y monitoreo del riesgo.*

- Realizar evaluaciones para determinar la relación entre la gestión de los recursos ambientales y los efectos de los desastres naturales, incluyendo la caracterización de la cuenca y el análisis de su estado actual.
- Análisis del valor de los servicios ambientales de la cuenca bien manejada.

4) *Gestión prospectiva y compensatoria.*

- Regular la escorrentía para mantener el equilibrio de la cuenca y mitigar los efectos de los desastres naturales.
- Regular la construcción de estructuras permanentes en los valles de inundación de los ríos y quebradas.
- Definir zonas de amortiguamiento en los cursos de agua.
- Control de las actividades agrícolas intensivas en pendientes superiores al porcentaje de capacidad de la tierra.
- Control sobre la tala total de bosques, haciendo énfasis en la conservación y manejo sostenible de los bosques.
- Elaborar y aplicar planes de manejo de la cuenca.
- Invertir recursos en el manejo de la cuenca teniendo en cuenta los servicios ambientales para los beneficiarios de toda la cuenca.

5) *Fortalecimiento organizacional*

- Aplicar la normativa existente para la protección de las fuentes hídricas y para la protección integral de la cuenca.
- Promover políticas que permitan a los campesinos valorar sus tierras protegiendo la cuenca (por

ejemplo, pagos del agua para la protección de las fuentes y bosques).

- Mejorar la gestión y la política pública para la protección del medio ambiente.

Manejo de las redes hídricas pertenecientes a las microcuencas del territorio.

Se han identificado varias acciones prioritarias, que deberían ser implementadas por la administración parroquial de La Avanzada a mediano plazo:

1) *Conocimiento y monitoreo del riesgo.*

- Vigilancia hidrometeorológica y levantamiento cartográfico detallado de las zonas que presentan riesgo de inundaciones. (Diagnóstico de Riesgos Territoriales)

2) *Gestión prospectiva y compensatoria.*

- Apoyar la planificación racional del uso de las tierras aledañas a las redes hídricas, sea para viviendas e infraestructura, como el manejo idóneo de los recursos naturales.
- Apoyar las políticas y los incentivos de mercado que fomenten la reforestación en sectores seleccionados de los bordes de los ríos.
- Apoyar la protección de los ríos y la restauración de sistemas ecológicos clave para mitigar los efectos de futuros desastres naturales.

3) *Fortalecimiento organizacional.*

- Fortalecer a las autoridades parroquiales y su capacidad de abordar los problemas del uso de la tierra y el manejo de los bordes de las redes hídricas pertenecientes a las microcuencas del territorio.
- Garantizar la participación pública en la planificación para el manejo de las redes hídricas, incorporando el enfoque de género.

4) *Preparativos para la respuesta.*

- Socializar el Plan de Ordenamiento Territorial y los Planes de Emergencia y Contingencia de la Secretaría Nacional de Gestión de Riesgos.

Líneas generales de intervención.

1) *Reducción de riesgos por inundaciones.*

En La Avanzada es muy común el fenómeno de las inundaciones en los sectores que tienen escasa cobertura vegetal y pendientes menores a 5 grados de inclinación, a lo que se suma las características impermeables del suelo y las abundantes precipitaciones en temporada invernal, por lo que se plantean las siguientes líneas de

intervención:

2) ***Control de inundaciones.***

- Gestión prospectiva y compensatoria.
- Implementar proyectos de manejo de las aguas lluvias de la parroquia La Avanzada, a través de la colocación de bajantes en las viviendas, de zanjas de coronación conectadas a la red de alcantarillado, del incentivo a las comunidades para la recuperación de coberturas vegetales nativas en los bordes los ríos y quebradas.
- Mejorar las condiciones sociales y económicas de las comunidades que están en el área de amenaza por inundaciones (riesgo mitigable).
- Implementar proyectos de reasentamiento y recuperación de zonas liberadas (alto riesgo).

3) ***Fortalecimiento organizacional.***

- Desarrollar una estrategia comunitaria orientada a generar una cultura en el tema de manejar adecuadamente el ambiente para evitar inundaciones.

4) ***Preparativos para la respuesta.***

- Socializar los Planes de Emergencia y Contingencia.

Líneas generales de intervención.

1) ***Control de la erosión fluvial y del los materiales arrastrados por la inundación.***

- Realizar estudios de detalle en las áreas más críticas.
- Control de las quemas y malas prácticas agrícolas que eliminan la cobertura vegetal con capacitación, créditos y apoyos a la producción sostenible campesina.
- Coordinar con el Ministerio del Ambiente la implementación de proyectos de reforestación a ser implementados con la participación de las comunidades.
- La falta de sistemas de alcantarillado (incluyendo la falta de sumideros para aguas lluvias o la poca capacidad de los mismos) es el caso más grave para la formación de cárcavas de erosión, teniendo en cuenta que las calles actúan como colectores de aguas y se pueden producir familias de cárcavas de gran tamaño.
- Proyectos para incorporar bajantes y canales en los techos de las viviendas de la parroquia La Avanzada, para conducir el agua lluvia de forma ordenada.

- Incrementar la cobertura del servicio de alcantarillado y complementarla con obras urbanísticas como zanjas y sumideros para evitar las descargas de aguas servidas sobre el terreno.
- Proyectos de manejo de la basura para evitar su acumulación y la formación de depósitos de agua subsuperficial y corrientes de agua en la interface entre la basura y el suelo.
- Proyectos de restauración de las áreas degradadas con obras de bioingeniería.
- Aplicación de la normativa para el manejo integral de los sistemas costeros.
- Proyectos de fortalecimiento de las redes sociales para trabajar en la cultura del riesgo.
- Establecer convenios con organismos gubernamentales y no gubernamentales para desarrollar programas y proyectos que busquen la recuperación de los sistemas costeros de La Avanzada.

Programas y Proyectos para la Reducción de los Riesgos Territoriales.

1. Programa de conocimiento y monitoreo del riesgo.

Este programa apoyará el incremento del conocimiento de las amenazas que incumben en la parroquia La Avanzada, para profundizar el entendimiento de las condiciones de riesgo y priorizar proyectos y actividades específicas. Los grupos de investigación deberán contar con el apoyo y los recursos necesarios para implementar sus actividades.

El Diagnóstico de Riesgos Territoriales presentado en el Plan de Ordenamiento Territorial ha producido estudios de amenazas por inundaciones, un estudio para las vulnerabilidades de acuerdo a las poblaciones humanas presentes en la parroquia y la consolidación de ambos temas para la obtención de los Riesgos Territoriales, mediante la utilización de diversos mapas temáticos. Uno de los temas más importante para seguir con el conocimiento y mapeo de los riesgos en toda la parroquia es trabajar con una cartografía de base unificada a una escala de detalle o semi detalle. Con esta cartografía se podrán desarrollar estudios de amenazas, vulnerabilidad y riesgos con más exactas y de mayor importancia para la Gestión y Mitigación.

El incremento del conocimiento del riesgo en la parroquia La Avanzada permitirá a futuro implementar también un programa de monitoreo. Asimismo, el programa contemplará el seguimiento y el monitoreo de la implementación de los planes comunitarios de gestión del riesgo y, en general, del Diagnóstico llevado a cabo en el Plan de Ordenamiento Territorial Parroquial.

Los responsables de este programa serán la Unidad de Gestión del Riesgo y los Departamentos de Planificación y de Obras Públicas del Municipio, con el apoyo del Departamento de Planificación del Gobierno Provincial de El Oro.

2. Gestión prospectiva y compensatoria.

Este programa está dividido en cuatro subprogramas de gestión prospectiva y compensatoria:

- *Reforestación y recuperación de la cobertura vegetal.*

Con el objetivo de mitigar, sea el riesgo de inundación como el de deslizamiento, se deberá implementar un

programa de reforestación con especies nativas. Este programa podría además alcanzar otros importantes objetivos para el buen manejo de las microcuencas del territorio: restaurar los ecosistemas, proteger las fuentes de agua, mitigar la erosión de los suelos, estabilizar laderas y reactivar el funcionamiento de los ciclos biogeoquímicos que rigen la fertilidad de los suelos.

El programa de reforestación deberá ser implementado con la dirección y supervisión de las autoridades competentes, la cual es, la Unidad de Gestión Ambiental del Municipio, así como el GAD Parroquial y deberá contar con el apoyo de los sitios y del Ministerio del Ambiente. La participación de los sitios en el proceso disminuirá sus condiciones de riesgo y aumentará su conocimiento del tema riesgo y sus capacidades de soportarlo. (Proyectos planteados en el Capítulo III de Propuestas del Plan de Ordenamiento Territorial)

Los responsables de la implementación del programa de reforestación serán la Unidad de Gestión Ambiental del Municipio, el GAD Parroquial en coordinación con el Ministerio del Ambiente.

- ***Manejo de la basura.***

Con el fin de crear una conciencia colectiva y participación social, de proteger los recursos, de mitigar los riesgos de erosión del suelo e inundaciones, y de evitar obstrucciones en los cursos de los ríos y quebradas, se deberá implementar un programa de manejo de la basura. (Proyecto planteado en el Capítulo III de Propuestas del Plan de Ordenamiento Territorial)

Se tomará especial interés a la disposición inadecuada de basuras en los cauces de los ríos y zonas costeras, que permite muy fácilmente la infiltración, formando depósitos de agua subsuperficial y corrientes de agua en la interface entre la basura y el suelo, los cuales producen escurrimientos de suelo y basura y en ocasiones acumulación de agua debajo de las basuras.

El problema de la basura lo generan los pobladores de la parroquia La Avanzada y es muy importante que ellos mismos entiendan que les corresponde resolverlo. Por esto, este programa se articulará a los programas educativos para el fortalecimiento de las comunidades. Es importante hacer conciencia de que para revertir las décadas sin tratar adecuadamente la basura, es necesario organizarse y buscar soluciones.

Los procesos de sensibilización, organización y de gestión, serán claves para el éxito del programa de participación social en el manejo de basura, en la fase de recolección, transporte y disposición final, que es uno de los problemas más importantes, principalmente por la salud de los habitantes cercanos a los vertederos.

La parte institucional debería ayudar a través de la creación de un Comité para el planteamiento y seguimiento de acciones que permitan un control y manejo de residuos sólidos y el desarrollo e implementación de un Plan Integral de Desechos Sólidos (planificados en la Agenda 2020)

Los responsables de la implementación del Programa de Manejo de Basura serán los Departamento de Planificación y Obras Públicas del Municipio, el GAD Parroquial en coordinación con la Unidad de Gestión Ambiental.

- ***Manejo de aguas residuales y lluvias.***

El agua es el elemento natural detonante más común para cualquier fenómeno de desestabilización de talud y fenómenos de erosión. El adecuado control de las aguas lluvias y de las aguas residuales disminuye de manera importante los riesgos de inundaciones. Además el buen manejo de las aguas residuales mejora las

condiciones de higiene de toda el área evitando peligrosas contaminaciones.

El presente programa deberá incorporar una visión racional del uso del recurso agua, contemplar la aplicación de medidas para el manejo adecuado de aguas lluvias y aguas residuales y, además, definir y socializar las buenas prácticas de consumo. (Proyecto planteado en el Capítulo III de Propuestas del Plan de Ordenamiento Territorial)

Será necesario desarrollar un proyecto para el mejoramiento y la ampliación de la red de alcantarillado, al igual que los proyectos para mejorar la infraestructura y canalización de las aguas lluvias; éstos serán uno de los más importantes logros de este programa. De esta manera se logrará disminuir el impacto de las fuertes lluvias de las temporadas invernales y se permitirá dar el adecuado tratamiento a todas las aguas residuales.

Los responsables de la implementación del Programa de Manejo de aguas residuales y lluvias serán los Departamento de Planificación y Obras Públicas del Municipio, el GAD Parroquial en coordinación con la Unidad de Gestión Ambiental.

- ***Mejoramientos estructurales.***

Este programa es el más ambicioso vistos los costos elevados de la construcción de nuevas infraestructuras y la dificultad de hacer respetar las normativas para construcciones resistentes a la ocurrencia de fenómenos peligrosos. El programa abarca varios tipos de infraestructuras con diferentes finalidades y es extremadamente importante para la disminución del riesgo por inundación y deslizamiento. (Proyecto planteado en el Capítulo III de Propuestas del Plan de Ordenamiento Territorial)

El programa de mejoramiento estructural se enfocará hacia la disminución del riesgo territorial buscando el refuerzo estructural de edificaciones públicas, con particular atención a los centros hospitalarios y de salud. Adicionalmente, será necesario conocer con exactitud la ubicación y características de las viviendas ubicadas en zonas de riesgo, que requieren reasentamiento.

Por otro lado, definirá la infraestructura prioritaria para el control de inundaciones tal como la recuperación del drenaje natural de los esteros y cauces, para disminuir de manera gradual las inundaciones, su frecuencia y magnitud. Planificará y ejecutará trabajos como el mejoramiento del drenaje vial y la eliminación de diques fijos en el cauce del río.

Parte de este programa será dirigido también hacia la atención a grupos vulnerables con el establecimiento de arreglos en infraestructuras públicas para el fácil acceso a los adultos mayores y las personas con necesidades especiales.

Los responsables de la implementación del Programa de Mejoramiento Estructural serán los Departamento de Planificación y Obras Públicas del Municipio, el GAD Parroquial en coordinación con la Unidad de Gestión Ambiental.

- ***Programa de socialización del riesgo y protección del entorno.***

Este programa tendrá el fin de lograr la integración entre programas educativos ambientales y la educación para la gestión de riesgo según la visión de que la verdadera gestión del riesgo es la gestión ambiental integral del territorio. Además, una gestión ambiental sostenible permitirá mitigar los factores de riesgo a los cuales

está expuesta la población considerando que la degradación ambiental es un factor importante en el aumento de la vulnerabilidad de las poblaciones.

En este marco será fundamental difundir este concepto en los sitios a través de encuentros, seminarios, charlas educativas, folletos explicativos y su involucramiento directo en las actividades de preparación y mitigación, de manera que la población se identifique con su territorio y participe en la transformación de los procesos humanos hacia un desarrollo sostenible.

Este programa de capacitación permitirá formar a la población para la gestión de riesgo desde la gestión de su territorio y con un enfoque de sostenibilidad.

Los responsables de la implementación del programa serán la Unidad de Gestión del Riesgo del Municipio, el GAD Parroquial en coordinación con el Departamento de Desarrollo Social y Medio Ambiente del Municipio y la Secretaria Nacional de Gestión de Riesgos.

- ***Programa de desarrollo de planes de respuesta.***

En el marco de la estrategia de preparativos para la respuesta, es de importancia vital desarrollar programas orientados a contar con planes de respuestas comunitarios a fin de que cada sitio tenga una guía con lineamientos claros y mecanismos de coordinación para actuar antes, durante y después de un desastre.

El objetivo general del programa será establecer mecanismos de coordinación y respuesta que permitan salvaguardar la vida y hasta donde sea posible la propiedad, frente a una situación de riesgo, emergencia o desastre en cada comunidad, ciudadela o áreas de riesgo.

Los objetivos específicos del programa serán:

- Organizar los recursos comunitarios para la realización de acciones antes, durante y después de un desastre.
- Atender pronta y eficazmente a la población en caso de un evento.
- Reducir la pérdida de vidas humanas a consecuencia de un desastre.
- Establecer mecanismos de comunicación eficaces entre las autoridades comunitarias y las autoridades parroquiales y departamentales durante el evento.

El programa también deberá desarrollar y actualizar planes para una adecuada respuesta en emergencia o desastre de los organismos básicos, para afrontar eventos adversos como incendios, inundaciones, tsunamis, olas delictivas. Se fortalecerán las entidades de seguridad y de socorro (Policía Nacional, el Cuerpo de Bomberos, la Cruz Roja y la Defensa Civil) mediante la adquisición de nuevos equipamientos. Particular atención se deberá poner en las instituciones de salud, las mismas que deberán ser fortalecidas con equipamientos aptos para las emergencias.

Los responsables de la implementación del programa serán la Unidad de Gestión de Riesgos del Municipio, el GAD Parroquial en coordinación con la Secretaria Nacional de de Gestión de Riesgos y los organismos de socorro.

- **Programas y proyectos específicos según las áreas propensas a eventos peligrosos.**

Categoría de peligros	Programas y proyectos
Nula	Reforestación mediante especies nativas. Campañas para el adecuado manejo de residuos sólidos. Educación preventiva con énfasis en el entorno y en la autoayuda.
Baja	Llevar adelante proyectos de reforestación especialmente en las riveras de los ríos para proteger la vegetación remanente y promover la repoblación que amortigüe las inundaciones. Mejorar la calidad de construcciones (refuerzos estructurales). Diseño y construcción de obras de estabilidad a lo largo del río. Campañas educativas para la protección de las microcuencas de los ríos.
	Programas de control de contaminación. Obras de corrección y control de procesos erosivos. Reforestación con vegetación nativa en las áreas de las orillas de las redes hídricas de la parroquia. Estudios puntuales para proyectos de reasentamiento de familias con alta vulnerabilidad y/o refuerzo estructural (las ubicadas en los márgenes del río)

Para establecer líneas específicas de intervención se consideró en la parroquia La Avanzada como un todo integrado, y con base en el análisis de riesgos territoriales se plantearon los programas y proyectos que se deben llevar a cabo en la parroquia hasta el 2025, para trabajar integralmente la gestión del riesgo. Entre otros aspectos, los programas se orientan a:

- Brindar información al Municipio para la realización de la Ordenanza para regular los tipos y lugares de construcción.
- Reubicar a las familias en riesgo en sectores seguros.
- Mejorar la calidad de las construcciones.
- Concientizar y socializar a la población del nivel de riesgo existente en las zonas identificadas en los mapas de áreas propensas a peligros.
- Reforestación en áreas propensas a inundaciones.
- Limpieza y ampliación de quebradas y puentes.
- No construir viviendas en zonas de riesgo. Solicitar estudios de estas zonas si se desea construir.
- Obras de mitigación en puntos críticos.
- Habilitar y dar mantenimiento a los caminos vecinales que sirven de rutas de acceso.
- Contar con herramientas y equipos para acciones de rescate.
- Señalizar los sectores de alto riesgo.
- Contar con rutas alternas de acceso y escape, para facilitar la atención de las emergencias en caso de desastres.
- Contar con lugares seguros para refugios temporales. Estos lugares deberán contar con las normas mínimas establecidas internacionalmente.
- Sistemas de Monitoreo de inundaciones de alerta temprana.

Para cada una de las áreas propensas identificadas, los programas y proyectos están divididos según el evento de inundación o deslizamiento.

Inundaciones

Fuente: Plan de Ordenamiento Territorial, 2011.

3. Sistema de monitoreo y evaluación.

El escenario de riesgo y los factores de amenaza y vulnerabilidad cambian constantemente y no pueden ser captados en una “fotografía” permanente. Esto significa que deben ser actualizados con cierta regularidad, sujeto a una vigilancia y análisis permanente del ambiente y de la sociedad.

Esto significa que la tarea de construir escenarios y mapas o la realización permanente de análisis, requiere de la participación de los sujetos del riesgo y de sus organizaciones, locales o comunitarias, incluyendo los empresarios privados y sus organizaciones quienes impulsan procesos productivos que irónicamente producen riesgo.

Para poder contar con los mecanismos para verificar la implementación de lo que se ha planificado, para dar seguimiento a las actividades programadas, para verificar si se cuenta con un sistema efectivo de información y, en general, para tener informaciones, controlar y modificar cuando sea necesario los avances del Plan de Gestión de Riesgos Territoriales, se hace necesario un sistema de **Monitoreo y Evaluación**.

El sistema de monitoreo y evaluación colabora al proceso de desarrollo de la gestión del riesgo en los sitios involucrados y mejora la relación entre instituciones y población.

El **Monitoreo** es un proceso permanente de documentación de los avances y desviaciones en el cumplimiento del Plan de Gestión de Riesgos Territoriales y de los actores involucrados, que permite tomar las adecuadas decisiones durante el avance de la implementación del Plan.

La **Evaluación** es el proceso de análisis del impacto positivo o negativo y de sus dimensiones, provocado por las actividades realizadas con respecto a los objetivos planteados en el Plan.

Para garantizar la reducción del riesgo a través de cada una de las estrategias planteadas es necesaria la elaboración de **indicadores** que permitan medir el alcance, los resultados y los impactos de cada una de las actividades programadas y realizadas.

El **Sistema de Indicadores** planteados en el Plan tiene en cuenta una serie de factores que abarcan los siguientes temas:

1. Indicadores sobre la aplicación de las políticas, programas y planes de acciones.
2. Indicadores sobre la efectiva participación de las comunidades.
3. Indicadores sobre disminución del riesgo.
4. Indicadores de cumplimiento de metas e impacto.
5. Indicadores de gastos y uso racional de los recursos.

- **Indicadores de aplicación de Políticas, Programas y Proyectos.**

1. Número de Departamentos Parroquiales involucrados en las actividades del Plan.
2. Número de entidades territoriales involucradas en las actividades del Plan.
3. Número de programas y proyectos implementados.
4. Número de técnicos parroquiales involucrados en las actividades del Plan.
5. Porcentaje de desviación de los planes originales.
6. Porcentaje de colaboración con las entidades referentes a la gestión del riesgo (SNGR,

SENPLADES)

- ***Indicadores sobre la efectiva participación de las comunidades.***

1. Número de comunidades involucradas en procesos de capacitación en Gestión de Riesgos.
2. Número de eventos de capacitación realizados en Gestión de Riesgos.
3. Número de personas participantes en cada actividad de reducción de riesgo propuesta por el Plan de Gestión de Riesgos Territoriales.
4. Número de personas participantes en acciones de respuesta a emergencias.

- ***Indicadores sobre disminución del riesgo***

1. Porcentaje de disminución del riesgo en las áreas donde se está operando en términos de daños y pérdidas posibles.
2. Periodos de actualizaciones de los mapas de amenazas (peligros), vulnerabilidad y riesgo.
3. Porcentaje de disminución del número de nuevas infraestructuras construidas en zonas de alto riesgo.

- ***Indicadores de cumplimiento de metas e impacto***

1. Número de comunidades involucradas en las actividades planificadas.
2. Número de personas que han cambiado su actitud frente al manejo ambiental.
3. Número de personas que respetan las ordenanzas parroquiales inherentes al riesgo.

- ***Indicadores de gastos y uso racional de los recursos***

1. Porcentaje del presupuesto parroquial dedicado al Plan.
2. Número de nuevos financiamientos obtenidos.
3. Número de entidades financiando programas y proyectos del Pla

22. Ordenanza de Uso y Ocupación del Suelo

MATRIZ DE CAPACIDAD DE ACOGIDA DEL TERRITORIO DE LA PARROQUIA LA AVANZADA

Unidades Territoriales		UTs Ambientales	UTs Urbanas		UTs Productivas														
		Ecosistema Hídrico	Zonas Consolidadas	Zonas en proceso de consolidación	Agropecuaria – Banano			Agropecuaria – Cacao			Agrícola - Frutales			Agropecuaria – Pasto		De Extracción – Metálica			De Extracción – No metálica
					Alta productividad	Mediana productividad	Baja Productividad	Alta productividad	Mediana productividad	Baja Productividad	Alta productividad	Mediana productividad	Baja Productividad	Mediana productividad	Baja Productividad	Alta productividad	Mediana productividad	Baja Productividad	Mediana productividad
1. Conservación y regeneración de la naturaleza	1.1. Conservación activa	Muy alta, <i>Muy positivo</i>			Excluyente	Excluyente	Excluyente	Excluyente	Excluyente	Excluyente	Excluyente	Excluyente	Excluyente	Excluyente	Excluyente	Excluyente	Excluyente	Excluyente	Excluyente
	1.2. Regeneración del ecosistema y/o del paisaje	Muy alta, <i>Muy positivo</i>			Muy alto, <i>Muy positivo</i>	Muy alto, <i>Muy positivo</i>	Muy alto, <i>Muy positivo</i>	Muy alto, <i>Muy positivo</i>	Muy alto, <i>Muy positivo</i>	Muy alto, <i>Muy positivo</i>	Muy alto, <i>Muy positivo</i>	Muy alto, <i>Muy positivo</i>	Muy alto, <i>Muy positivo</i>	Muy alto, <i>Muy positivo</i>	Muy alto, <i>Muy positivo</i>	Muy alto, <i>Muy positivo</i>	Muy alto, <i>Muy positivo</i>	Muy alto, <i>Muy positivo</i>	Muy alto, <i>Muy positivo</i>
	1.3. Actividades científico-culturales	Muy alta, <i>Muy positivo</i>			Muy alto, <i>Muy positivo</i>	Muy alto, <i>Muy positivo</i>	Muy alto, <i>Muy positivo</i>	Muy alto, <i>Muy positivo</i>	Muy alto, <i>Muy positivo</i>	Muy alto, <i>Muy positivo</i>	Muy alto, <i>Muy positivo</i>	Muy alto, <i>Muy positivo</i>	Muy alto, <i>Muy positivo</i>	Muy alto, <i>Muy positivo</i>	Muy alto, <i>Muy positivo</i>	Muy alto, <i>Muy positivo</i>	Muy alto, <i>Muy positivo</i>	Muy alto, <i>Muy positivo</i>	Muy alto, <i>Muy positivo</i>
	1.4. Reposición forestal, bosque protector	Muy alta, <i>Muy positivo</i>			Baja, <i>Muy positivo</i>	Baja, <i>Muy positivo</i>	Baja, <i>Muy positivo</i>	Baja, <i>Muy positivo</i>	Baja, <i>Muy positivo</i>	Baja, <i>Muy positivo</i>	Baja, <i>Muy positivo</i>	Baja, <i>Muy positivo</i>	Baja, <i>Muy positivo</i>	Baja, <i>Muy positivo</i>	Baja, <i>Muy positivo</i>	Baja, <i>Muy positivo</i>	Baja, <i>Muy positivo</i>	Baja, <i>Muy positivo</i>	Baja, <i>Muy positivo</i>

2. Esparcimiento, deportes y turismo	2.1. Excursionismo	Alta, Nulo	Alto, Positivo	Alto, Positivo	Muy alto, Muy positivo	Muy alto, Muy positivo	Muy alto, Muy positivo	Muy alto, Muy positivo	Muy alto, Muy positivo	Muy alto, Muy positivo	Muy alto, Muy positivo	Muy alto, Muy positivo	Muy alto, Muy positivo	Muy alto, Muy positivo	Muy alto, Muy positivo	Muy alto, Muy positivo	Muy alto, Muy positivo	Muy alto, Muy positivo	Muy alto, Muy positivo
	2.2. Baño y actividades náuticas	Alta, Negativo	Alto, Positivo	Alto, Positivo	Excluyente, Excluyente	Excluyente, Excluyente	Excluyente, Excluyente	Excluyente, Excluyente	Excluyente, Excluyente	Excluyente, Excluyente	Excluyente, Excluyente	Excluyente, Excluyente	Excluyente, Excluyente	Excluyente, Excluyente	Excluyente, Excluyente	Excluyente, Excluyente	Excluyente, Excluyente	Excluyente, Excluyente	Excluyente, Excluyente
	2.3. Pesca	Alta, Nulo																	
3. Actividades agrarias	3.1. Agricultura extensiva + construcciones	Muy Baja, Muy Negativo			Muy alto, Muy Negativo	Muy alto, Muy Negativo	Muy alto, Muy Negativo	Muy alto, Muy Negativo	Muy alto, Muy Negativo	Muy alto, Muy Negativo	Muy alto, Muy Negativo	Muy alto, Muy Negativo	Muy alto, Muy Negativo	Muy alto, Muy Negativo	Muy alto, Muy Negativo				
	3.2. Agricultura de regadío + construcciones	Muy Baja, Muy Negativo	Medio, Positivo	Medio, Positivo	Alto, Positivo	Alto, Positivo	Alto, Positivo	Alto, Positivo	Alto, Positivo	Alto, Positivo	Alto, Positivo	Alto, Positivo	Alto, Positivo	Alto, Positivo	Alto, Positivo				
	3.3. Acuicultura - Pesca Artesanal	Media, Nulo			Excluyente, Excluyente	Excluyente, Excluyente	Excluyente, Excluyente	Excluyente, Excluyente	Excluyente, Excluyente	Excluyente, Excluyente	Excluyente, Excluyente	Excluyente, Excluyente	Excluyente, Excluyente	Excluyente, Excluyente	Excluyente, Excluyente				
	3.4. Huertos familiares	Muy Baja, Muy Negativo	Muy alto, Muy positivo	Muy alto, Muy positivo															
	3.5. Ganadería + construcciones	Muy Baja, Muy Negativo	Excluyente	Excluyente	Excluyente, Excluyente	Excluyente, Excluyente	Excluyente, Excluyente	Excluyente, Excluyente	Excluyente, Excluyente	Excluyente, Excluyente	Excluyente, Excluyente	Excluyente, Excluyente	Excluyente, Excluyente	Muy alto, Muy positivo	Muy alto, Muy positivo	Excluyente, Excluyente	Excluyente, Excluyente	Excluyente, Excluyente	Excluyente, Excluyente
	3.6. Vivienda Rural	Excluyente, Excluyente	Excluyente, Excluyente	Excluyente, Excluyente	Medio, Positivo	Medio, Positivo	Medio, Positivo	Medio, Positivo	Medio, Positivo	Medio, Positivo	Medio, Positivo	Medio, Positivo	Medio, Positivo	Medio, Positivo	Medio, Positivo	Excluyente, Excluyente	Excluyente, Excluyente	Excluyente, Excluyente	Excluyente, Excluyente

4. Urbanización	4.1. Dispersa en parcela grande		Excluyente	Mediana, Positivo	Excluyente	Excluyente	Excluyente	Excluyente	Excluyente	Excluyente	Excluyente	Excluyente	Excluyente	Excluyente	Excluyente	Excluyente	Excluyente	Excluyente	Excluyente
	4.2. Dispersa en parcela pequeña		Excluyente	Mediana, Positivo	Excluyente	Excluyente	Excluyente	Excluyente	Excluyente	Excluyente	Excluyente	Excluyente	Excluyente	Excluyente	Excluyente	Excluyente	Excluyente	Excluyente	Excluyente
	4.3. De mediana densidad		Mediana, Positivo	Alta, Positivo	Excluyente	Excluyente	Excluyente	Excluyente	Excluyente	Excluyente	Excluyente	Excluyente	Excluyente	Excluyente	Excluyente	Excluyente	Excluyente	Excluyente	Excluyente
5. Actividades industriales	5.1. Industria limpia	Medio, Nulo	Mediana, Positivo	Mediana, Positivo	Mediana, Positivo	Mediana, Positivo	Mediana, Positivo	Mediana, Positivo	Mediana, Positivo	Mediana, Positivo	Mediana, Positivo	Mediana, Positivo	Mediana, Positivo	Mediana, Positivo	Mediana, Positivo	Mediana, Positivo	Mediana, Positivo	Mediana, Positivo	Mediana, Positivo
	5.2. Industria extractiva	Excluyente, Excluyente	Excluyente	Excluyente	Excluyente	Excluyente	Excluyente	Excluyente	Excluyente	Excluyente	Excluyente	Excluyente	Excluyente	Excluyente	Excluyente	Muy alto, Negativo	Muy alto, Negativo	Muy alto, Negativo	Muy alto, Negativo
	5.3. Industria no limpia	Excluyente, Excluyente	Muy baja, Muy Negativo	Muy baja, Muy Negativo	Excluyente	Excluyente	Excluyente	Excluyente	Excluyente	Excluyente	Excluyente	Excluyente	Excluyente	Excluyente	Excluyente	Excluyente	Excluyente	Excluyente	Excluyente
6. Infraestructuras	6.1. Carreteras	Muy Baja, Muy Negativo	Muy alta, Positivo	Muy alta, Positivo	Muy Alta, Muy positivo	Muy Alta, Muy positivo	Muy Alta, Muy positivo	Muy Alta, Muy positivo	Muy Alta, Muy positivo	Muy Alta, Muy positivo	Muy Alta, Muy positivo	Muy Alta, Muy positivo	Muy Alta, Muy positivo	Muy Alta, Muy positivo	Muy Alta, Muy positivo	Muy Alta, Muy positivo	Muy Alta, Muy positivo	Muy Alta, Muy positivo	Muy Alta, Muy positivo
	6.2. Senderos	Media, Nulo	Muy alta, Muy Positivo	Muy alta, Muy Positivo	Muy Alta, Muy positivo	Muy Alta, Muy positivo	Muy Alta, Muy positivo	Muy Alta, Muy positivo	Muy Alta, Muy positivo	Muy Alta, Muy positivo	Muy Alta, Muy positivo	Muy Alta, Muy positivo	Muy Alta, Muy positivo	Muy Alta, Muy positivo	Muy Alta, Muy positivo				
	6.3. Líneas aéreas de conducción	Baja, Nulo	Excluyente	Excluyente	Alta, Positiva	Alta, Positiva	Alta, Positiva	Alta, Positiva	Alta, Positiva	Alta, Positiva	Alta, Positiva	Alta, Positiva	Alta, Positiva	Alta, Positiva	Alta, Positiva				

	6.4. Macro Equipamientos	Alta, Nulo	Medio, Negativo	Muy alta, Muy Positivo	Bueno, Positivo	Bueno, Positivo	Bueno, Positivo	Bueno, Positivo	Bueno, Positivo	Bueno, Positivo	Bueno, Positivo	Bueno, Positivo	Bueno, Positivo	Bueno, Positivo	Bueno, Positivo	Bueno, Positivo	Bueno, Positivo	Bueno, Positivo	
	6.5. Canales de Riego	Muy alta, Positivo	Excluyente, Excluyente	Excluyente, Excluyente	Muy Alta, Muy positivo	Muy Alta, Muy positivo	Muy Alta, Muy positivo	Muy Alta, Muy positivo	Muy Alta, Muy positivo	Muy Alta, Muy positivo	Muy Alta, Muy positivo	Muy Alta, Muy positivo	Muy Alta, Muy positivo	Muy Alta, Muy positivo	Muy Alta, Muy positivo				
7. Depósito de Residuos	7.1. Vertedero de residuos urbanos	Excluyente, Excluyente	Excluyente, Excluyente	Medio, Negativo															

NORMATIVA TÉCNICA DE OCUPACIÓN Y USO DE SUELO

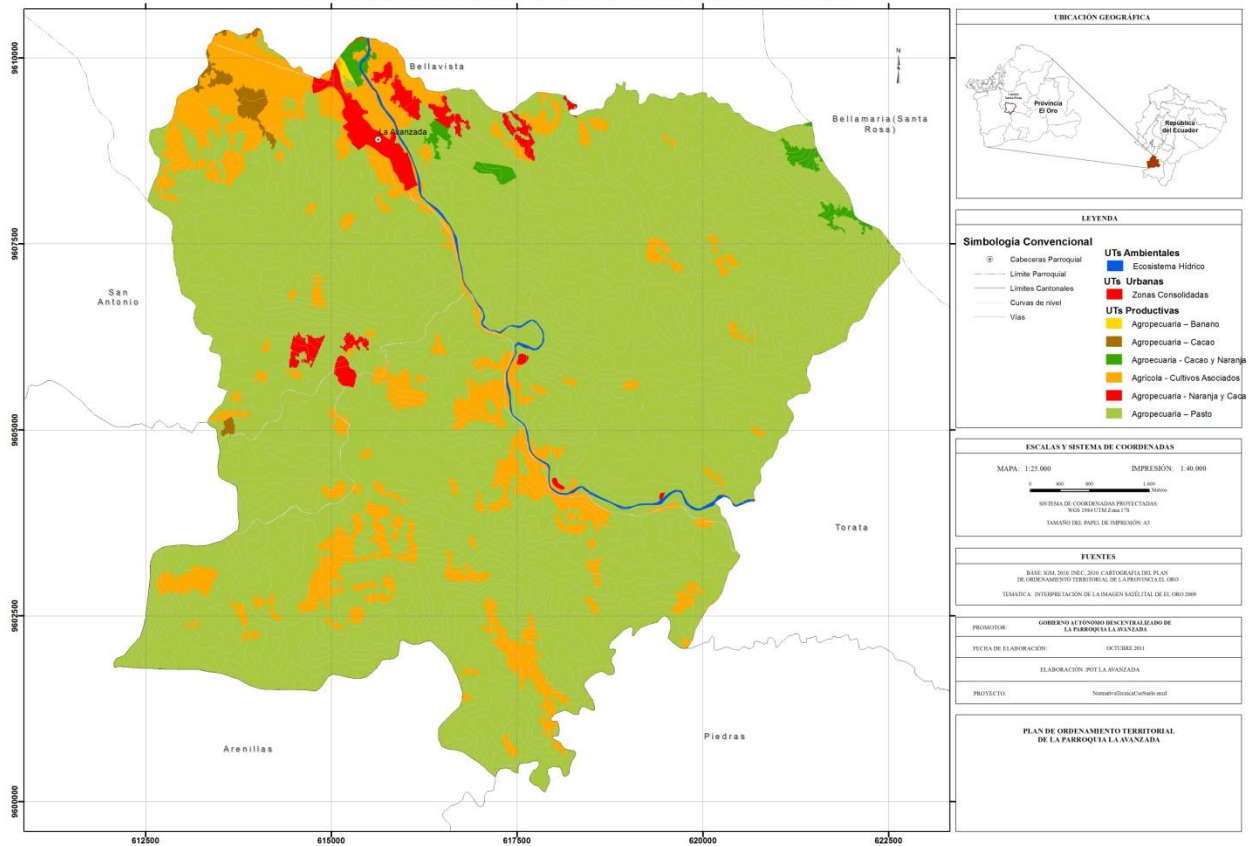

PROYECTO DE RESOLUCIÓN QUE SANCIONA EL PLAN DE ORDENAMIENTO TERRITORIAL DE LA PARROQUIA LA AVANZADA: DETERMINACIONES PARA EL USO Y OCUPACIÓN DEL TERRITORIO

La Junta Parroquial de La Avanzada

CONSIDERANDO:

Que, la parroquia La Avanzada, desde el punto de vista de la dimensión ecológica es un territorio de significativo valor, tanto por los elementos constituyentes, vivos e inertes, como por los procesos que los relacionan y que implican flujos de materiales, energía e información.

Que, la parroquia es considerada como un lugar privilegiado ya que cuenta con una naturaleza propia, con potencial suficiente para el desarrollo territorial sostenible.

Que, la estructura espacial tradicional de esta Parroquia en atención a la dimensión del paisaje, presenta notables valores que la convierten, conjuntamente con las actividades productivas, en un importante recurso para sustentar el desarrollo altamente respetuoso del ambiente.

Que, es necesario enfatizar en la adecuación del marco legal, la coordinación y responsabilidad en el manejo y preservación de los recursos naturales, para alcanzar el desarrollo armónico de la parroquia y dar bienestar y calidad de vida a sus habitantes.

Que, el artículo 12 del Código Orgánico de Planificación y Finanzas Públicas señala que “... el ordenamiento territorial es competencia de los gobiernos autónomos descentralizados en sus territorios. Se ejercerá a través de sus planes propios y demás instrumentos, en articulación y coordinación con los diferentes niveles de gobierno...”

Que, el artículo 128 inciso 3° del Código Orgánico de Organización Territorial Autonomía y Descentralización, contempla el sistema integral en los modelos de gestión, articulando a todos los niveles de gobierno y estableciendo además que el ejercicio de las competencias observará la gestión solidaria y subsidiaria entre los diferentes niveles de gobierno.

Que, en el artículo 241 de la Constitución de la República establece que la planificación garantizará el Ordenamiento Territorial y será obligatoria en todos los gobiernos autónomos descentralizados.

Que, el Código Orgánico de Organización Territorial Autonomía y Descentralización establece desde el artículo 129 hasta el artículo 148 identifica el ejercicio de las competencias constitucionales y la participación de cada nivel de gobierno.

Que, la Constitución de la República en su Artículo 240, entre las facultades de los gobiernos autónomos descentralizados parroquiales establece que tendrán las facultades reglamentarias y ejecutivas en el ámbito de sus competencias y jurisdicciones territoriales.

Que, el Código Orgánico de Organización Territorial, Autonomía y Descentralización en el artículo 29 establece que entre las funciones de los Gobiernos Autónomos Descentralizados la de legislación y normatividad.

Que, el artículo 64 del Código Orgánico de Organización Territorial, Autonomía y Descentralización establece entre las competencias exclusivas formular los planes de ordenamiento territorial en el ámbito de sus competencias, de manera articulada con la planificación nacional, regional, provincial y cantonal.

Que, dentro de los Objetivos señalados en el artículo 297 del Código Orgánico de Organización Territorial, Autonomía y Descentralización, que comprende la definición de las estrategias territoriales de uso, ocupación y manejo del suelo en función de los objetivos económicos, sociales, ambientales y urbanísticos.

En uso de la facultad que le confiere el artículo 64 literal d) del Código Orgánico de Organización Territorial Autonomía y Descentralización, en concordancia al artículo 267 de la Constitución Política de la República del Ecuador

EXPIDE

La siguiente **RESOLUCIÓN QUE SANCIONA EL PLAN DE ORDENAMIENTO TERRITORIAL DE LA PARROQUIA LA AVANZADA Y LAS DETERMINACIONES PARA EL USO Y OCUPACIÓN DEL TERRITORIO DE LA PARROQUIA.**

TITULO I

DEL AMBITO TERRITORIAL DE ACTUACION

Art. 1.-Ámbito de Aplicación.- La presente Resolución será norma legal de aplicación obligatoria y general en todo el territorio de la parroquia La Avanzada para todos los efectos jurídicos y administrativos vinculados con el desarrollo y la gestión local, que estuvieren implícita o explícitamente previstos en el Plan de Ordenamiento Territorial (POT). Los planes de desarrollo y ordenamiento territorial y estrategias de desarrollo de todas las instituciones que operan en la parroquia se fundamentarán en las orientaciones de este POT.

Art. 2 Objetivos:

1. Organizar de forma sostenible las diversas actividades humanas en el territorio.
2. La presente normativa, se justifica plenamente en la medida en que es necesaria para transitar hacia la sostenibilidad territorial.
3. La normativa está sustentada en todos los procesos anteriores del POT.

Art. 3.- Contenido: Las normas contenidas en esta resolución, se han elaborado en base a toda la información del POT de la Parroquia, fundamentalmente en base a los escenarios, principios, objetivos, estrategias, recursos, problemas y riesgos del sistema territorial parroquial. La normativa se ha elaborado en base al análisis de la capacidad de acogida del territorio y para esto se ha considerado los siguientes aspectos de la ecología científica:

1. Aptitud funcional del potencial natural del territorio
2. Estabilidad ecológica
3. Red territorial de estabilidad ecológica
4. Rangos de aptitud territorial: excluyente, muy baja, baja, media, alta, muy alta
5. Rangos de impacto: muy positivo, positivo, nulo, negativo, muy negativo, excluyente

TITULO II

ASPECTOS GENERALES

Art. 4.- Socio-Cultural: Las actividades humanas sobre el territorio parroquial deben desarrollarse bajo el principio de usar el mínimo de energía y materia y el máximo de información y conocimiento, en todos los procesos de producción de bienes y servicios.

Art. 5.- Ecológico-territorial: El equilibrio entre sociedad y medio ambiente se sustenta en el uso del territorio basado en la aptitud funcional del potencial natural de cada unidad territorial, estructurada en el POT; y, en el uso sostenible de los recursos naturales. El Gobierno Autónomo Descentralizado de la Parroquia La Avanzada debe impulsar el desarrollo de ciencia, tecnología y conocimiento endógeno, basado en investigación + desarrollo + innovación (I+D+i) y en función de los recursos locales de la parroquia.

Art. 6.- Físico-espacial: Asegurar la dotación de los servicios básicos, vivienda digna y espacios públicos de calidad

Art. 7.- Energía-conectividad-movilidad. Asegurar la circulación y conectividad eficiente y segura de los bienes, servicios y personas y la infraestructura y equipamiento para la producción. El Gobierno Autónomo Descentralizado de la parroquia La Avanzada garantizará:

1. La conectividad del sistema de asentamientos humanos de la parroquia.
2. El mantenimiento y la accesibilidad a los macro equipamientos de la parroquia.

Art. 8.- Económico-productivo: Promover la producción de bienes y servicios en base a la capacidad de acogida del territorio, de la aptitud funcional de su potencial natural, priorizando la seguridad alimentaria e incorporando valor agregado a los procesos productivos.

Art. 9.- Político-administrativo: La responsabilidad de la gestión técnica del territorio parroquial en las competencias que tiene el Gobierno Autónomo Descentralizado de la parroquia La Avanzada, estará a cargo de un ente gestor, adscrita a la Junta Parroquial.

TITULO III

DE LAS NORMAS PARTICULARES:

Art. 10.- Definición: Las normas particulares son aquellas que se expresan sobre las actividades que se pueden realizar en cada unidad territorial siendo excluidas aquellas que no han sido especificadas.

Art. 11.- Unidades Territoriales (UTs) que son sujetos de la normativa (se adjunta mapas de cada una de las UTs):

A. UTs AMBIENTALES

Ecosistema Hídrico

B. UTs URBANAS

- B1. Zonas Consolidadas*
- B2. Zonas en proceso de Consolidación*

C. UTs PRODUCTIVAS

- C1. Agropecuaria Banano*
- C2. Agropecuaria Cacao*
- C3. Agropecuaria Frutales*
- C4. Agropecuaria Pasto Cultivado*
- C5. De Extracción Metálica*
- C6. De Extracción No Metálica*

Art. 12.- Actividades humanas que se realizan sobre las unidades territoriales/ambientales:

A. CONSERVACIÓN Y REGENERACIÓN DE LA NATURALEZA

- A.1. Conservación Activa*
- A.2. Regeneración del Ecosistema y/o Paisaje*
- A.3. Científico-Culturales*
- A.4. Reposición Forestal-Bosque Protector*

B. ESPARCIMIENTO, DEPORTES Y TURISMO

- B.1. Excursionismo*
- B.2. Baño y Actividades Náuticas*
- B.3. Pesca*

C. AGRARIAS

- C.1. Agricultura Extensiva y Construcciones*
- C.2. Agricultura de Regadío y Construcciones*
- C.3. Acuicultura, Pesca Artesanal*
- C.4. Huertos Familiares*
- C.5. Ganadería y Construcciones*
- C.6. Vivienda Rural*

D. URBANIZACIÓN

- D.1. Dispersa en Parcela Grande*
- D.2. Dispersa en Parcela Pequeña*
- D.3. Mediana Densidad*

E. INDUSTRIALES

E.1 Industria Limpia

E.2 Industria Extractiva

E.3 Industria No Limpia

F. INFRAESTRUCTURA

F.1 Carreteras

F.2 Senderos

F.3 Líneas Aéreas de Conducción

F.4 Macro Equipamientos

F.5 Canales de Riego

G. DEPOSICIÓN DE RESIDUOS

Vertederos de Residuos Urbanos

CAPITULO I

De las Normas sobre el Ecosistema Hídrico

Art. 13.-Todas las actividades de conservación y regeneración de la naturaleza están obligadas a ejecutarse por parte de los GADs y el Gobierno Autónomo Descentralizado de la parroquia La Avanzada. Las propuestas de manejo de las cuencas hidrográficas del POT deben asumirse como política parroquial.

Art. 14.- Las actividades de esparcimiento, deportes, turismo, el excursionismo están permitidas sin restricciones. Las actividades de baño y náuticas son admitidas solamente bajo el EIA y su zonificación. La pesca deportiva está permitida bajo restricciones del lugar.

Art. 15.- Sobre las actividades agrarias, solamente está permitida la acuicultura y pesca artesanal previo el EIA y su zonificación.

Art. 16.- Las actividades de urbanización no están permitidas bajo ninguna consideración.

Art. 17.- Las actividades clasificadas como industriales solamente el turismo puede realizarse con restricciones locales. El resto de actividades no pueden realizarse, bajo ninguna consideración.

Art. 18.- De las actividades clasificadas como de infraestructura, las carreteras podrán construirse luego del EIA. Los senderos y líneas aéreas de conducción serán viables con restricciones de construcción y seguridad.

Art. 19.- Los macro equipamientos (hidroeléctricas) podrán realizarse luego del EIA. Los canales de riego son recomendables.

Art. 20.- La deposición de residuos no puede realizarse bajo ningún concepto.

Art. 21.- Sanciones: De no realizarse las actividades de conservación y regeneración establecidas por el artículo 13, estas facultades serán delegadas otras organizaciones públicas o privadas.

Art. 22.- De realizarse una o varias de las actividades señaladas en los artículos 14, 15 y 17, que no cumplan con el EIA y la zonificación establecida:

1ro. Paro de la actividad

2do. Restauración de la zona

3ro. Otras que considere el gobierno autónomo descentralizado competente del lugar, sin perjuicio de otras que determine la ley.

Art. 23.- De realizarse las actividades señaladas en los artículos 16, 18, 19 y 20:

1ro. Paro de la actividad

2do. Demolición de la obra

3ro. Restauración de la zona

4to. Otras que considere el gobierno autónomo descentralizado competente del lugar, sin perjuicio de otras que determine la ley.

CAPITULO II

De las Normas sobre Zonas Urbanas Consolidadas

Art. 24.- Se debe promocionar, diseñar y ejecutar procesos urbanos sostenibles.

Art. 25.- Las actividades de excursionismo y deportes son permitidas bajo la normativa expedida por los GADs.

Art. 26.- La pesca no está permitida

Art. 27.- Las actividades agrarias: agricultura extensiva, acuicultura no son permitidas.

Art. 28.- Los huertos familiares están permitidos (dentro del concepto de agricultura urbana sostenible); y serán promovidos por el GAD Parroquial.

Art. 29.- Sanciones: Las actividades de los artículos 25, 26 y 27 que se hallen prohibidas o que deban ejecutadas bajo la normativa expedida por los GADS y no cumplan con esta disposición:

1ro. Paro de la actividad

2do. Demolición de la obra (de ser el caso)

3ro. Restauración de la zona

4to. Otras que considere el gobierno autónomo descentralizado competente del lugar, sin perjuicio de otras que determine la ley.

CAPITULO III

De las Normas sobre Zonas Urbanas en Proceso de Consolidación

Art. 30.- Se debe promocionar, diseñar y ejecutar procesos urbanos sostenibles.

Art. 31.- Las actividades de excursionismo y deportes son permitidas bajo la normativa expedida por los GADs.

Art. 32.- La pesca no está permitida

Art. 33.- Las actividades agrarias: agricultura extensiva, acuacultura no están permitidas.

Art. 34.- Los huertos familiares están permitidos; y serán promovidos por los GADs.

Art. 35.- Sanciones: De ejecutarse una o varias de las actividades señaladas en los artículos 31, 32 y 33 que se hallen prohibidas o que deban ejecutarse bajo la normativa expedida por los GADs y no cumplan con esta disposición:

1ro. Paro de la actividad

2do. Demolición de la obra (de ser el caso)

3ro. Restauración de la zona

4to. Otras que considere el gobierno autónomo descentralizado competente del lugar, sin perjuicio de otras que determine la ley.

CAPITULO IV

De las Normas sobre Zonas de Producción: Agraria-Banano

Art. 36.- Todas las actividades de conservación y regeneración de la naturaleza deben ser promovidas en estas zonas, en condiciones de apoyo y complementariedad para una producción sostenible.

Art. 37.- El excursionismo está permitido.

Art. 38.- La construcción de vivienda rural aislada está permitida como apoyo para la diversificación de productos en las plantaciones.

Art. 39.- Las actividades de urbanización están excluidas totalmente, salvo el caso de plantaciones rodeadas por las zonas urbanas, estas deberán ser integradas a la ciudad.

Art. 40.- Las actividades industriales están excluidas, excepto el turismo que debe ser promovido, como actividad económica complementaria y condicionante para transitar hacia la producción sostenible del banano.

Art. 41.- La construcción de carreteras y senderos están permitidos como medios para mejorar la productividad.

Art. 42.- La ubicación de líneas aéreas de conducción está permitida.

Art. 43.- Los macro equipamientos son recomendables en estas unidades, en la medida en que sean beneficiosas para la producción industrial agraria sostenible.

Art. 44.- Los canales de riego son permitidos para el aumento de la productividad.

Art. 45.- La deposición de residuos no está permitida.

Art. 46.- Sanciones: De realizarse una o varias de las actividades señaladas en los artículos 39, 40 Y 45:

1ro. Paro de la actividad

2do. Demolición de la obra (de ser el caso)

3ro. Restauración de la zona

4to. Otras que considere el gobierno autónomo descentralizado competente del lugar, sin perjuicio de otras que determine la ley.

CAPITULO V

De las Normas sobre Zonas de Producción: Agraria-Cacao

Art. 47.- Todas las actividades de conservación y regeneración de la naturaleza deben ser promovidas en estas zonas, en condiciones de apoyo y complementariedad para una producción sostenible.

Art. 48.- El excursionismo está permitido.

Art. 49.- La construcción de vivienda rural aislada está permitida como apoyo para la diversificación de productos en las plantaciones.

Art. 50.- Las actividades de urbanización están excluidas totalmente, salvo el caso de plantaciones rodeadas por las zonas urbanas, estas deberán ser integradas a la ciudad.

Art. 51.- Las actividades industriales están excluidas, excepto el turismo que debe ser promovido, como actividad económica complementaria y condicionante para transitar hacia la producción sostenible del cacao.

Art. 52.- La construcción de carreteras y senderos están permitidos como medios para mejorar la productividad.

Art. 53.- La ubicación de líneas aéreas de conducción está permitida.

Art. 54.- Los macro equipamientos son recomendables en estas unidades, en la medida en que sean beneficiosas para la producción industrial agraria sostenible.

Art. 55.- Los canales de riego son permitidos para el aumento de la productividad.

Art. 56.- La deposición de residuos no está permitida.

Art. 57.- Sanciones: De realizarse una o varias de las actividades señaladas en los artículos 50, 51 Y 56:

1ro. Paro de la actividad

2do. Demolición de la obra (de ser el caso)

3ro. Restauración de la zona

4to. Otras que considere el gobierno autónomo descentralizado competente del lugar, sin perjuicio de otras que determine la ley.

CAPITULO VI

De las Normas sobre Zonas de Producción: Agraria-Frutales

Art. 58.- Todas las actividades de conservación y regeneración de la naturaleza deben ser promovidas en estas zonas, en condiciones de apoyo y complementariedad para una producción sostenible.

Art. 59.- El excursionismo está permitido.

Art. 60.- La construcción de vivienda rural aislada está permitida como apoyo para la diversificación de productos en las plantaciones.

Art. 61.- Las actividades de urbanización están excluidas totalmente, salvo el caso de plantaciones rodeadas por las zonas urbanas, estas deberán ser integradas a la ciudad.

Art. 62.- Las actividades industriales están excluidas, excepto el turismo que debe ser promovido, como actividad económica complementaria y condicionante para transitar hacia la producción sostenible de los frutales.

Art. 63.- La construcción de carreteras y senderos están permitidos como medios para mejorar la productividad.

Art. 64.- La ubicación de líneas aéreas de conducción está permitida.

Art. 65.- Los macro equipamientos son recomendables en estas unidades, en la medida en que sean beneficiosas para la producción industrial agraria sostenible.

Art. 66.- Los canales de riego son permitidos para el aumento de la productividad.

Art. 67.- La deposición de residuos no está permitida.

Art. 68.- Sanciones: De realizarse una o varias de las actividades señaladas en los artículos 61, 62 Y 67:

1ro. Paro de la actividad

2do. Demolición de la obra (de ser el caso)

3ro. Restauración de la zona

4to. Otras que considere el gobierno autónomo descentralizado competente del lugar, sin perjuicio de otras que determine la ley.

CAPITULO VII

De las Normas sobre Zonas de Producción: Agraria-Pasto Cultivado

Art. 69.- Todas las actividades de conservación y regeneración de la naturaleza deben ser promovidas en estas zonas, en condiciones de apoyo y complementariedad para una producción intensiva sostenible y para disponer de territorios para otros usos.

Art. 70.- El excursionismo está permitido.

Art. 71.- La construcción de vivienda rural aislada es positiva como apoyo para la diversificación de productos en los pastos.

Art. 72.- Las actividades de urbanización pueden aceptarse bajo EIA, específicos para cada lugar.

Art. 73.- Las actividades industriales están excluidas, excepto el turismo que debe ser promovido, como actividad económica complementaria y condicionante para transitar hacia la producción orgánica del pasto y lograr mayor producción en extensiones de terreno menores.

Art. 74.- La construcción de carreteras y senderos están permitidas como mecanismo para mejorar la productividad.

Art. 75.- La ubicación de líneas aéreas de conducción está permitida.

Art. 76.- Los macro equipamientos son recomendables en estas unidades, en la medida en que sean beneficiosas para la producción orgánica e industrial agraria.

Art. 77.- Los canales de riego son permitidos para el aumento de la productividad.

Art. 78.- La deposición de residuos no está permitida.

Art. 79.- Sanciones: De realizarse una o varias de las actividades señaladas en el artículo 72 sin el EIA, y aquellas señaladas en los artículos 73 y 78:

1ro. Paro de la actividad

2do. Demolición de la obra (de ser el caso)

3ro. Restauración de la zona

4to. Otras que considere el gobierno autónomo descentralizado competente del lugar, sin perjuicio de otras que determine la ley.

CAPITULO VIII

De las Normas sobre Zonas de Producción: Extracción Metálica

Art. 80.- Todas las actividades de conservación y regeneración de la naturaleza deben ser promovidas en estas zonas, en condiciones de apoyo y complementariedad para producir un mínimo impacto ambiental.

Art. 81.- El excursionismo está permitido como preámbulo para el turismo.

Art. 82.- Ninguna actividad agraria está permitida, salvo en casos de cambio de uso del suelo con apoyo de EIA.

Art. 83.- Las actividades de urbanización están excluidas totalmente, salvo el caso de planificación de asentamientos humanos sostenibles como apoyo para una extracción minera de menor impacto.

Art. 84.- Las actividades industriales limpias deben ser promovidas y apoyadas.

Art. 85.- La construcción de carreteras y senderos están permitidas como mecanismo para mejorar la productividad.

Art. 86.- La ubicación de líneas aéreas de conducción está permitida.

Art. 87.- Los macro equipamientos son recomendables en estas unidades, en la medida en que sean beneficiosas para la producción minera de menor impacto.

Art. 88.- La deposición de residuos está excluida.

Art. 89.- Sanciones: De realizarse una o varias de las actividades señaladas en los artículos 82 Y 83 sin las especificaciones contenidas en éstos, o la deposición de residuos, contenida en el artículo precedente:

1ro. Paro de la actividad

2do. Demolición de la obra (de ser el caso)

3ro. Restauración de la zona

4to. Otras que considere el gobierno autónomo descentralizado competente del lugar, sin perjuicio de otras que determine la ley.

CAPITULO IX

De las Normas sobre Zonas de Producción: Extracción NO Metálica

Art. 90.- Todas las actividades de conservación y regeneración de la naturaleza deben ser promovidas en estas zonas, en condiciones de apoyo y complementariedad para producir un mínimo impacto ambiental.

Art. 91.- El excursionismo está permitido como preámbulo para el turismo.

Art. 92.- Ninguna actividad agraria está permitida, salvo en casos de cambio de uso del suelo con apoyo de EIA.

Art. 93.- Las actividades de urbanización no están permitidas, salvo el caso de planificación de asentamientos humanos sostenibles como apoyo para una extracción minera de menor impacto.

Art. 94.- Las actividades industriales limpias deben ser promovidas y apoyadas

Art. 95.- La construcción de carreteras y senderos está permitida para mejorar la productividad

Art. 96.- La ubicación de líneas aéreas de conducción está permitida.

Art. 97.- La deposición de residuos está permitida previo un EIA.

Art. 98.- Sanciones: De realizarse una o varias de las actividades señaladas en los artículos 92, 93 Y 97 sin cumplir con las especificaciones requeridas:

1ro. Paro de la actividad

2do. Demolición de la obra (de ser el caso)

3ro. Restauración de la zona

4to. Otras que considere el gobierno autónomo descentralizado competente del lugar, sin perjuicio de otras que determine la ley.

TITULO IV

DE LA SANCION DEL PLAN

CAPÍTULO I

DISPOSICIONES GENERALES

Sección I: Marco General

Art. 99.- La presente Resolución constituye el marco general de políticas públicas e instrumentos de gestión para que la administración parroquial, con la participación de la sociedad civil, genere, oriente y coordine el desarrollo socio económico, institucional, territorial y ambiental sostenible y equitativo de la parroquia La Avanzada. En base a la visión de desarrollo establecida en el Plan Estratégico de Desarrollo Parroquial 2010.

Art. 100.- El POT, se define como: “el conjunto de políticas, planes, programas y proyectos de carácter parroquial, formuladas y articuladas al Plan Nacional del Buen Vivir y al Plan de Desarrollo Parroquial 2010. Con la participación de las instituciones representativas de la parroquia, públicas y privadas, de índole social, productiva, comercial y cultural; estableciendo objetivos, estrategias y procesos que permitan una gestión concertada del territorio. En función de los recursos económicos, humanos, sociales y naturales, para lograr resultados que garanticen el bienestar de la población hacia el futuro”.

Constituye un elemento de insumo obligatorio para planes de ordenamiento territorial parroquiales, unificando las acciones del desarrollo en función de las potencialidades de la parroquia. Es el planteamiento rector para la administración parroquial, tanto en lo interno como en las relaciones que legalmente puedan existir para la participación activa del sector privado y la sociedad civil, en el desarrollo parroquial.

Art. 101.- Para efectos de la aplicación de la presente Resolución, el perímetro parroquial, es el que consta en la Ley de División Territorial de abril de 1884.

Sección II: Prelación Normativa y actualización del Plan

Art. 102.- Las normas de esta resolución prevalecerán sobre las de cualquier otra existente, en tanto que orienta las acciones del desarrollo parroquial.

Art. 103.- En concordancia a los términos establecidos en el Código Orgánico de Organización Territorial, Autonomía y Descentralización y en el Código Orgánico de Planificación y Finanzas Públicas, ningún organismo nacional, seccional, persona jurídica o natural de derecho privado podrá modificar las disposiciones de la presente resolución y la vigencia del POT Parroquial. Tampoco la aplicará en forma distinta a como las ha interpretado el Gobierno Parroquial Autónomo de La Avanzada.

Art. 104.- El POT Parroquial, como instrumento de gestión integral deberá ser actualizado en forma obligatoria en concordancia con el Código Orgánico de Organización Territorial, Autonomía y Descentralización y el Código Orgánico de Planificación y Finanzas Públicas, dentro del Sistema Nacional Descentralizado de Planificación Participativa y los Consejos de Planificación de los Gobiernos Autónomos Descentralizados. El organismo responsable de esta actualización es la Secretaría de Planificación del Desarrollo Parroquial, la que procederá conforme a los cambios del contexto parroquial, cantonal, provincial, regional y nacional, así como de las nuevas necesidades del desarrollo parroquial.

Las modificaciones se procesarán previo el correspondiente proceso de concertación y consulta pública, a través de las instancias determinadas en esta resolución. Se respaldará en estudios técnicos que evidencien variaciones en la estructura del territorio, el uso y ocupación del suelo o por las circunstancias de carácter demográfico, social, económico o natural que incidan sustancialmente sobre las previsiones del Plan de Desarrollo y Ordenamiento Territorial Parroquial.

Las actualizaciones de la visión se realizarán en cada periodo administrativo, y en el año horizonte, a fin de ajustar la programación a las metas del desarrollo. Si se presentan circunstancias extraordinarias que ameriten una revisión de la visión de desarrollo parroquial, se procederá de esta manera con el informe favorable del Consejo de Planificación Parroquial y la aprobación de la Junta Parroquial del Gobierno Autónomo Descentralizado de la parroquia La Avanzada. Las prioridades se revisarán cada dos años.

CAPÍTULO II

NATURALEZA Y EFECTOS JURIDICOS

Art. 105.- El Plan de Ordenamiento Territorial Parroquial es obligatorio. Constituye mandato para la gestión del Gobierno Parroquial y como un insumo imperativo para la formulación de los POT cantonales y provinciales, en todos sus ámbitos y niveles, toda vez que, es el resultado de la participación democrática, representativa y legítima de la ciudadanía. Confiere derechos y crea obligaciones tanto para la Administración Parroquial, como para las personas naturales o jurídicas, públicas o privadas, nacionales o extranjeras y, para todos GADs y los habitantes de la parroquia La Avanzada.

Art. 106.- El Gobierno Parroquial mediante resolución adoptará la estructura administrativa pertinente y su organigrama correspondiente, como forma de ajustar la organización a la planificación. Así mismo la resolución que sanciona el presupuesto incluirá los recursos para la realización de los proyectos que año a año deben ejecutarse de acuerdo a la programación del Plan de Desarrollo y Ordenamiento Territorial Parroquial.

Art. 107.- En el ámbito de la promoción del desarrollo, la administración parroquial está facultada a:

1. Formular políticas de ordenamiento territorial según características técnicas, la visión compartida de desarrollo y los roles que debe desempeñar la parroquia a nivel cantonal, provincial, regional y nacional.
2. Ejercer la función de autoridad ambiental para la administración y conservación de los recursos naturales, mediante el establecimiento de reglamentos, programas y proyectos que permitan recuperar y sostener la calidad ambiental de la parroquia, así como el manejo adecuado de bosques, cuencas y microcuencas hidrográficas.
3. Establecer políticas públicas de apoyo al desarrollo económico y productivo de la parroquia.
4. Fomentar la cooperación entre el sector público, privado y los centros académicos para favorecer el desarrollo de la parroquia.
5. Formular y presentar propuestas de descentralización de competencias desde el gobierno cantonal hacia el gobierno parroquial, con la finalidad de mejorar la calidad de los servicios y alentar el desarrollo económico y social.
6. Tomar iniciativas en la generación de formas asociativas, mancomunidades y consorcios para optimizar el uso de los recursos y potencializar las acciones de desarrollo en el territorio parroquial y en territorios vecinos.
7. Propiciar la integración y participación ciudadana, a través de las instancias de representación social conformadas en esta resolución, que será reglamentada por el Gobierno Parroquial mediante reglamento, en concordancia con la Ley Orgánica de Participación Ciudadana y Control Social.

TITULO V

DE LOS ORGANISMOS DE GESTION

CAPITULO I

DEL CONSEJO DE PLANIFICACIÓN DEL GOBIERNO AUTÓNOMO DESCENTRALIZADO PARROQUIAL

Art. 108.- La junta de Planificación del Gobierno Autónomo Parroquial es el organismo orientador y coordinador del desarrollo parroquial. Se conformará y organizará mediante acto normativo de la Junta Parroquial y estará integrado y tendrá las funciones que le establece el Código Orgánico de Planificación y Finanzas Públicas.

DEL SISTEMA DE PARTICIPACION CIUDADANA

Art. 109.- El Sistema de Participación Ciudadana, comprende un espacio para deliberar sobre las prioridades de desarrollo de la parroquia, así como, conocer y definir los objetivos de desarrollo territorial, líneas de acción y metas. Se conformará y organizará mediante acto normativo de la

junta Parroquial, en función de las disposiciones del Código Orgánico de Organización Territorial, Autonomía y Descentralización; y, a la Ley de Participación Ciudadana y Control Social.

DE LA SECRETARIA DE PLANIFICACIÓN Y ORDENAMIENTO TERRITORIAL PARROQUIAL

Art. 110.- Se institucionaliza por medio de esta Resolución a la Secretaría de Planificación del Desarrollo Parroquial del Gobierno Autónomo Descentralizado Parroquial, como la Secretaría Técnica de Planificación Parroquial, ente técnico responsable de la vigencia, cumplimiento, seguimiento, evaluación y propuestas de modificaciones del Plan de Desarrollo y Ordenamiento Territorial Parroquial.

La o el servidor público a cargo de la instancia de planificación del Gobierno Parroquial actuará como Secretario de la Secretaría Técnica dlla junta de Planificación Parroquial.

Art. 111.- Plazo.- El Plan de Ordenamiento Territorial parroquial, se ejecutará progresivamente hasta el año establecido en la declaratoria de la Visión de Desarrollo del Plan, año 2026, a través de los correspondientes planes, programas y proyectos por subsistemas. Para tal efecto, se definirá la programación general de inversiones para todo el período administrativo, articulándola con el Plan de Desarrollo Parroquial vigente, actualizando las prioridades cada dos años y estableciendo obligatoriamente su ejecución en los respectivos planes operativos y presupuestos anuales, tanto del Gobierno Parroquial y de otros actores involucrados, así como de las organizaciones e instancias de representación de la sociedad civil correspondientes.

Art. 112.- Observancia y Ejecución.- Conforme lo establece el numeral a) del Art.44 del Código de Planificación y Finanzas Públicas, corresponde a los GADs parroquiales, considerar de forma obligatoria el modelo económico productivo, ambiental, de infraestructura y conectividad resultante del POT parroquial y considerarlo como insumo para la asignación y regulación del uso y ocupación de suelo en los POT cantonales.

Art. 113.- Financiamiento.- Corresponde al Gobierno Autónomo Descentralizado de la parroquia La Avanzada; entidad del régimen dependiente; y, a las instancias de representación social participantes en el proceso de elaboración del POT Parroquial, contribuir con la parte comprometida dentro de sus competencias exclusivas y concurrentes, realizar la gestión ante las entidades de Gobierno Nacional, organizaciones públicas y privadas, ONG's nacionales o extranjeras, organismos de cooperación y otras, para impulsar, financiar y ejecutar las políticas, planes, programas y proyectos contemplados en el POT Parroquial.

Art. 114.- Iniciativa Popular.- Se concede iniciativa popular en las formas previstas en la Ley, para denunciar ante el Gobierno Parroquial de cualquier acto violatorio, protagonizado instituciones o personas naturales o jurídicas que no observen las disposiciones de la presente Resolución.

Art. 115.- Vigencia.- La presente resolución entrará en vigencia a partir de la fecha de su sanción por la Junta Parroquial, quien dispondrá su publicación en el Registro oficial.

DISPOSICIONES TRANSITORIAS

PRIMERA: Dentro del plazo de ciento ochenta (180) días contados a partir de la aprobación de la presente Resolución, el ejecutivo parroquial propiciará la articulación del Plan de Ordenamiento Territorial con el Plan de Desarrollo Parroquial hasta el año 2026.

Dada en.....

PRESIDENTE (A) DE LA JUNTA

SECRETARIA DE LA JUNTA

IV. Modelo de Gestión

23. Mecanismos y Procedimientos de Fortalecimiento Institucional

El fortalecimiento institucional significa afianzar y desarrollar las capacidades técnicas, organizacionales y socio políticas del Gobierno Parroquial como institución para mejorar la calidad de procesos y de gestión institucional y afrontar en mejores condiciones los cambios en la junta parroquial y en el territorio.

La incidencia del PDOT en la junta parroquial es muy significativa, a tal punto que es necesario realizar ciertos ajustes, especialmente en la capacitación del personal para asumir el PDOT como prioridad y política cantonal. Paralelamente la junta parroquial debe aumentar su flexibilidad para asumir los cambios tanto en la institución como en el territorio.

Métodos, herramientas, recursos

Método.- Se debe determinar las necesidades técnicas e institucionales que requiere la junta parroquial para gestionar el PDOT y posteriormente establecer los cambios que la implementación del PDOT produce. Finalmente se diseñarán mecanismos y procedimientos para fortalecer la municipalidad.

Herramientas.- gestión de procesos, gestión por resultados

Recursos.- personal capacitado en desarrollo organizacional/institucional

Actividades

1. Determinar las necesidades institucionales para planificar, gestionar y gobernar el desarrollo territorial con el PDOT como instrumento. En síntesis es preguntarse ¿qué necesita la Junta Parroquial para implementar el PDOT y gestionar el desarrollo parroquial.
2. Establecer el sustento político-administrativo requerido. El cambio organizacional debe desarrollarse dentro del marco legal que tiene el GAD parroquial para funcionar.
3. Desarrollar las capacidades humanas de la junta parroquial. Los cambios organizacionales traen consigo una serie de requerimientos de desarrollo y fortalecimiento de las capacidades humanas para participar y gestionar dichos cambios.
4. Diseñar un conjunto de mecanismos y procedimientos de fortalecimiento institucional. En base a la experiencia, el personal local debe diseñar la forma de abordar los cambios y el fortalecimiento institucional.

Resultados, indicadores y riesgos

Resultado	Indicador	Riesgos
Institucionalidad del GAD con procesos de innovación	Numero y características de los procesos con innovaciones Orgánico funcional y estructural re-estructurados Personal capacitado	<ul style="list-style-type: none">• Falta de participación de funcionarios municipales• Falta de apoyo político

Articulación

Las Juntas parroquiales son nacientes organismos de gobierno que deben trabajar articuladamente con las juntas parroquiales del cantón, la provincia y el país; deben estar en coordinación con el gobierno municipal y el gobierno provincial para desarrollar sus planes, programas y proyectos.

El fortalecimiento institucional debe estar en correspondencia con las competencias establecidas en la constitución y con las leyes orgánicas de organización territorial y de planificación y finanzas públicas

Fortalecimiento de capacidades locales

El PDOT tiene por misión fortalecer al gobierno parroquial a través de su incorporación en todo el proceso de implementación del PDOT

24. Estrategias y Mecanismos de Implementación, Seguimiento y Evaluación

Un sistema de seguimiento y evaluación es un instrumento del proceso general de planificación y que se compone de un conjunto de objetivos, indicadores, metas, estrategias y enfoques que deben ser monitoreados periódicamente para realimentar el proceso de gestión territorial mejorando progresivamente tanto las capacidades de los gestores como los impactos de la gestión.

El diseño de un sistema de seguimiento y evaluación abarca a todo el proceso de planificación, por ello se habla de evaluación ex ante (evaluación de viabilidad) y ex post (evaluación de impacto). El PDOT requiere de un sistema que garantice su implementación y evaluación -como aprendizaje y ajuste-, para esto es necesario construir el sistema general de indicadores de desarrollo territorial y sus mecanismos de aplicación y análisis.

Métodos, herramientas, recursos

El PDOT incidirá y provocará cambios en el territorio y específicamente en su composición, estructura, mecanismos, propiedades y significados y estos se producirán esencialmente por la aplicación del S-PPPP. En consecuencia debemos determinar las variables de cambio, construir los indicadores y diseñar mecanismos y procedimientos de seguimiento y evaluación

Actividades

5. Establecer las variables clave de la unidad territorial parroquial, por sistemas y componentes
6. Construir los indicadores desarrollando el siguiente contenido por cada indicador: *contexto, metas, unidad de medida, método de cálculo, instrumento, frecuencia, representación, responsable, lugar/unidad territorial/unidad ambiental y grupo social.*
7. Diseñar mecanismos y procedimientos para visualizar los cambios que genera el PDOT en el territorio parroquial
8. Organizar el sistema de seguimiento y evaluación, con un patrón en red interdependiente.

Resultados, indicadores y riesgos

Resultado	Indicador	Riesgos
Un sistema de seguimiento y evaluación del PDOT, basado en	<ul style="list-style-type: none"> • Variables e indicadores por sistema 	Técnicas complejas para medición de indicadores

variables e indicadores	<ul style="list-style-type: none"> • Variables e indicadores de desarrollo organizacional 	
-------------------------	----------------------------------------------------------------------------------------------------------	--

Articulación

El sistema de monitoreo y evaluación debe articular variables e indicadores del PNBV y de los planes provinciales y cantonales.

Fortalecimiento de capacidades locales

La evaluación y monitoreo es un ejercicio técnico que para ser más consistente debe incorporar el enfoque participativo, en este caso a la junta parroquial, el consejo de planificación y la instancia ciudadana de participación.

La iniciativa debería esta en el consejo de planificación abarcando a las otras instancias, comunidades y al Ente gestor del PDOT.

Aplicar el sistema y aprender sobre la práctica

EL ENTE GESTOR (EG)

Es una instancia organizativa que se crea al interior de la Junta Parroquial para que se dedique a la implementación del PDOT. Ene ste sentido esta es una propuesta de diseño de la estructura y dinámica de dicha instancia. Los fundamentos están en los aspectos científico-técnicos que demanda un PDOT para su implementación. En este sentido la Junta debe analizar y determinar la pertinencia de esta propuesta y encaso de ser necesario puede ajustar a su realidad.

El ente gestor es concebido como un sistema, compuesto por cinco subsistemas y 25 componentes. Esta estructura no necesariamente requiere de recursos humanos, materiales y financieros cuantiosos, lo pueden manejar 3 personas (con vadias funciones cada una)

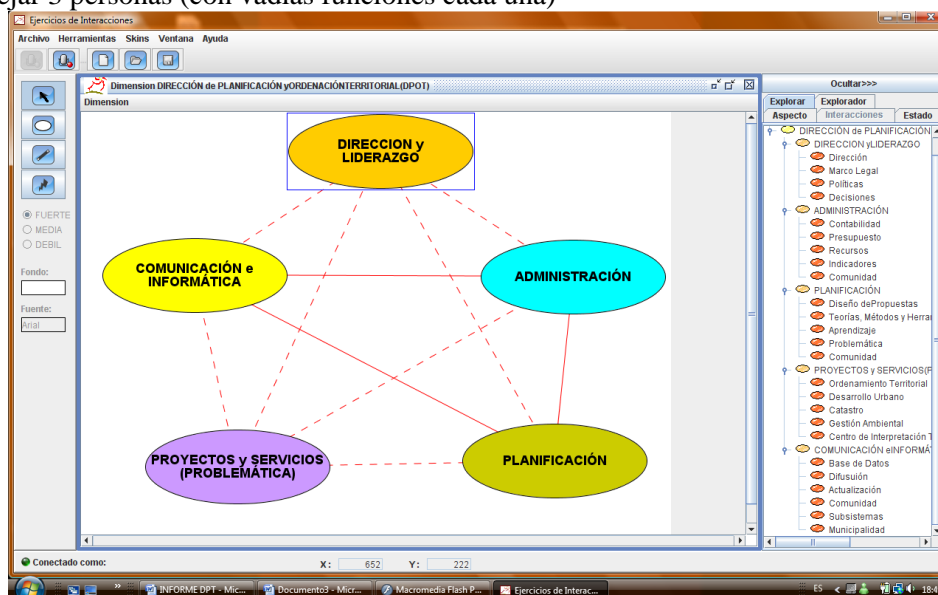

al interior de cada subsistema se desarrollan los siguientes procesos:

1. Subsistema Liderazgo y Dirección:

- 1.1. análisis y toma de decisiones
- 1.2. monitoreo y evaluación
- 1.3. gestión externa

2. Subsistema Administración:

- 2.1. elaboración de presupuesto
- 2.2. distribución de recursos
- 2.3. evaluación de costo-beneficio
- 2.4. evaluación de la sostenibilidad de procesos del EG

3. Subsistema Planificación:

- 3.1. Diseño de alternativas
- 3.2. Elaboración de proyectos
- 3.3. Desarrollo del aprendizaje
- 3.4. Elaboración del plan operativo

4. Proyectos y Servicios:

- 4.1. aplicar la normativa de PDOT
- 4.2. gestión de PPPP

5. Subsistema Comunicación e Informática:

- 5.1. Manejar y actualizar la red de información interna.
- 5.2. Gestionar la red de comunicación con la comunidad y con el entorno

Funciones del Ente Gestor

Las funciones del EG, se aprecian mejor en relación con los mecanismos y propiedades de cada subsistema.

SUBSISTEMA	FUNCIÓN ESPECÍFICA	MECANISMO	PROPIEDAD
<i>Dirección y Liderazgo</i>	Organizar amónicamente el EG	Decisiones compartidas	Coherencia del EG
<i>Administración</i>	Control de calidad	Uso sostenible de los recursos (costo-beneficio y seguridad)	Eficiencia y eficacia
<i>Planificación</i>	Diseñar alternativas y propuestas	Creación y uso de teorías, métodos y herramientas de planificación	Creatividad y viabilidad de las propuestas
<i>Proyectos y Servicios</i>	Satisfacer las necesidades, intereses y aspiraciones comunitarias	Ejecución de políticas, programas, proyectos y procesos	Necesidades, intereses y aspiraciones satisfechas
<i>Comunicación e Información</i>	Organizar, actualizar y difundir información	Administración de software y base de datos e información	Comunidad informada e información organizada

PROCESOS y ACTIVIDADES de DIRECCIÓN:

1. Análisis toma de decisiones

- 1.1. Análisis y aprobación de las políticas, programas, proyectos, procesos y estrategias (PPPP-E) del EG
- 1.2. Contratación y cambio de personal
- 1.3. Aprobación de cambios en las PPPP-E
- 1.4. Aprobación del presupuesto anual

2. Monitoreo y evaluación

- 2.1. Monitoreo permanente
- 2.2. Evaluaciones mensuales internas
- 2.3. Evaluaciones semestrales externas

3. Gestión externa

- 3.1. Negociación de las PPPP-E con el Estado

- 3.2. Negociación de las PPPP-E con las Municipalidades y Juntas Parroquiales
- 3.3. Presentación de las PPPP-E a la comunidad

PROCESOS y ACTIVIDADES de ADMINISTRACIÓN

1. Elaboración del presupuesto anual

- 1.1. Recuperación, análisis y evaluación de los requerimientos de todos los subsistemas
- 1.2. Presentación y aprobación del presupuesto a la dirección
- 1.3. Elaborar un cronograma valorado de desembolsos

2. Elaboración del plan operativo anual (POA)

- 2.1. Revisión de las PPPP-E elaboradas por los subsistemas
- 2.2. Priorización de la PPPP-E
- 2.3. Redacción del plan en función de todos los procesos y resultados
- 2.4. Aprobación del POA

3. Distribución de recursos

- 3.1. Análisis de las solicitudes y requerimientos
- 3.2. Asignaciones
- 3.3. Control de gastos

4. Evaluación mensual de costo-beneficio

- 4.1. Pedido y recepción de reportes de gastos y resultados
- 4.2. Análisis del costo-beneficio
- 4.3. Evaluación y recomendaciones

5. Evaluación de la sostenibilidad de los procesos

- 5.1. Pedido y recepción de reportes del cumplimiento de los indicadores de sostenibilidad
- 5.2. Análisis de procesos
- 5.3. Evaluación y recomendaciones

PROCESOS y ACTIVIDADES de PLANIFICACIÓN, CREATIVIDAD e INNOVACIÓN

1. Diseño de alternativas y estrategias

- 1.1. Actualizar semestralmente las prioridades y problemas de desarrollo territorial
- 1.2. Ubicar los recursos locales y externos disponibles
- 1.3. Elaboración de las alternativas y estrategias para la solución de problemas

2. Elaboración de proyectos

- 2.1. Priorización semestral de proyectos
- 2.2. Elaboración semestral de los documentos de proyecto
- 2.3. Análisis y aprobación

3. Desarrollo del aprendizaje y conocimiento

- 3.1. Eventos de aprendizaje trimestralmente
- 3.2. Actualizar la base de conocimientos

4. Elaboración del plan de acción

- 4.1. Análisis y actualización de las PPPP-E de desarrollo territorial cantonal
- 4.2. Presentación para aprobación de la Junta
- 4.3. Elaboración del documento del plan para cuatro años

- 4.4. Revisión y actualización del plan anualmente
- 4.5. Seguimiento y evaluación trimestralmente

PROCESOS y ACTIVIDADES de PROYECTOS y SERVICIOS:

Ordenamiento Territorial

1. Gestionar permisos de uso de suelo en la Municipalidad

- 1.1. Recepar solicitud (realizada por el concejo o usuario)
- 1.2. Inspección
- 1.3. Evaluación técnica y aprobación

2. Gestionar la actualización de la normativa técnica (ordenanzas) de ocupación y uso del suelo

- 2.1. Análisis trimestral de las ordenanzas por parte de la Junta
- 2.2. Evaluación por parte de la Junta
- 2.3. Informe técnico para el Concejo
- 2.4. Aprobación por parte del Concejo

3. Monitorear y evaluar las políticas, programas y proyectos territoriales

- 3.1. Evaluación mensual de las PPPP
- 3.2. Enviar informes técnicos a la sesión de la Junta
- 3.3. Proponer y ejecutar alternativas de cambio

4. Actualizar la capacidad de acogida del territorio

- 4.1. Evaluación semestral
- 4.2. Actualizar datos

5. Actualizar la base de datos geográfica

- 5.1. Priorizar los temas
- 5.2. Trabajo de campo
- 5.3. Ingreso de nuevos datos
- 5.4. Creación de nuevos mapas

6. Evaluar los niveles de riesgos naturales

- 6.1. Georeferenciar los riesgos (con trabajo de campo y mapas digitales)
- 6.2. Evaluar los niveles de amenazas con apoyo de indicadores de la secretaria nacional/provincial/cantonal
- 6.3. Diseñar propuestas de mitigación
- 6.4. Aprobación de las propuestas por parte de la Junta
- 6.5. Monitorear y evaluar las propuestas

7. Monitorear la evolución del sistema de problemas territoriales

- 7.1. Evaluación trimestral de problemas territoriales
- 7.2. Enviar informes técnicos a la Junta
- 7.3. Proponer alternativas de cambio

PROCESOS y ACTIVIDADES de COMUNICACIÓN e INFORMÁTICA

1. Manejar la red de información interna

- 1.1. Recibir y enviar información de los diferentes departamentos

1.2. Capacitar en la utilización de la red

2. Actualizar base de datos

2.1. Recuperar datos de los diferentes departamentos

2.2. Realizar trimestralmente la actualización de las diferentes bases de datos

2.3. Colocar trimestralmente en la red interna la actualización

3. Operar y mantener en funcionamiento el hardware y software

3.1. Revisión mensual de todo el sistema informático

3.2. Actualizar software

PRINCIPIOS FUNDAMENTALES Y CARACTERÍSTICAS DE LAS PPPP

Con el POT, la Junta Parroquial tiene la oportunidad de acceder a un nuevo esquema de organización territorial que regule la actividad humana y la aliente hacia una lógica del buen vivir, dejando en el pasado el persistente mal desarrollo que se expresa en las disparidades entre lo urbano y lo rural; entre la concentración de la riqueza y el crecimiento de la pobreza; entre el extractivismo y el modelo primario exportador versus la diversidad y la autosuficiencia; entre el creciente deterioro de los recursos naturales y la necesidad de equilibrio de los ecosistemas.

Las Juntas Parroquiales tienen la posibilidad de revertir su proceso (conjuntamente con los otros niveles GADs) en permanente desequilibrio e inaugurar una parroquia sustentable basada en la equidad social y ambiental, en la democracia, en el conocimiento y en una economía limpia, sustentable, generadora de empleo y bienestar para toda la población. En esta nueva perspectiva, el territorio, como sustento de vida, emerge como actor fundamental del desarrollo, con derechos propios, con voz y voto en la mesa de concertación. Su voz es la ciencia a través de la cual nos dice cuales son las funciones del ecosistema, sus características, su capacidad de acogida, lo que permite o no de la actividad humana y su voto se expresa con la bondad de sus recursos o con los riesgos naturales, los desastres o los cambios de los ciclos naturales.

Las PPPP constituyen los instrumentos más efectivos para alcanzar una realidad parroquial concreta y materializar el desarrollo territorial sostenible, en función de los recursos y capitales locales, de los problemas territoriales, de los escenarios construidos de cada subsistema. Los PPPP son el resultado de un exhaustivo conocimiento del territorio y de su concertación de necesidades, intereses y aspiraciones con los actores; del dialogo social, de las capacidades institucionales y de la normativa creada para la gestión con el territorio.

Los objetivos son revertir las amenazas contra la estabilidad territorial y eliminar las barreras que los actores sociales, económicos y sectores enfrentan para una relación amigable con el mismo. Para ello, planteamos como principios rectores de los PPPP de las juntas parroquiales los siguientes principios:

Principios:

1. Respeto a los derechos de la naturaleza

Los recursos de la naturaleza no son infinitos, por ello las actividades económicas que desplegamos los habitantes de la parroquia, deben ser pensadas en función de la capacidad de acogida del territorio y sus ecosistemas; la huella ambiental que le dejemos a las nuevas generaciones no debe sobrepasar el equilibrio natural que la naturaleza reclama para entregarnos sus beneficios. En el Ecuador más allá de

una responsabilidad moral con el ambiente, es una obligación constitucional no transgredir el derecho de la naturaleza a desplegarse con salud y libertad.

2. Acceso equitativo a los beneficios del territorio

En el marco de los derechos de la naturaleza, los PPPP son instrumentos de equidad social y económica pues están orientados a que toda la población tenga la posibilidad de acceder a los beneficios que existen en un territorio. Apuntan a crear oportunidades para que los que menos tienen puedan acceder a medios de vida sostenibles contribuyendo en la construcción de una sociedad menos excluyente y fragmentada.

El restablecer la armonía entre la comunidad y el territorio genera un sentimiento de gratificación vital que se traduce en fortalecer los sentimientos de identidad local; este nuevo entendimiento transforma la economía de mercado en economía solidaria; reconvierte el extractivismo en creatividad y amistad con la naturaleza y cambia la actitud socio cultural depredadora por una fuerte identidad con el lugar.

3. Economía sustentable

Los PPPP asumen el sistema productivo como la articulación equilibrada entre los factores de la producción (capital, trabajo, tecnología) y el territorio como nuevo elemento determinante para el despliegue de la creatividad económica humana. La incorporación del territorio en el nuevo modelo de economía cantonal, provincial y nacional es fundamental para armonizar las principales actividades de la parroquia (acuicultura, monocultivos de exportación, ganadería) con la capacidad de acogida del territorio garantizando a la empresa y a la inversión privada sostenibilidad en su actividad generadora de riqueza y empleo.

4. Autosuficiencia Básica

Las PPPP deben estar orientadas a la autosuficiencia básica cantonal en términos de producción de alimentos (soberanía alimentaria); producción energética (cuando sea factible), infraestructura de comunicaciones y conectividad.

5. Empoderamiento ciudadano y gestión colectiva de los bienes comunes

Las PPPP apuntan a generar el sentimiento de apropiación colectiva del territorio y fortalecer su capacidad de decidir sobre lo público parroquial, especialmente sobre los bienes que pertenecen a todos: las ciudades y asentamientos humanos, las obras de infraestructura, los servicios públicos, los recursos naturales, los elementos de la naturaleza (agua, aire, suelo, biodiversidad, etc.) para lo cual promueven una amplia participación ciudadana con capacidad de propuesta y de control social, como lo establece la nueva constitución.

6. Equidad y género

Las PPPP están orientadas a promover el equilibrio en la sociedad por ello, el enfoque de género constituye un principio transversal en las PPPP para permitir el protagonismo social y económico de las mujeres en igualdad de oportunidades que los hombres en los accesos a los beneficios del territorio, en la participación con los gobiernos locales y nacional y en el control social de las PPPP.

7. Descentralización y autonomía

En concordancia con la nueva organización del Estado expresado en el TITULO V de la constitución, Las PPPP deben tener un estricto grado de correspondencia con las competencias asignadas por nivel de gobierno y una alta consistencia con el Plan Nacional del Buen Vivir, el plan provincial, los planes cantonales y los planes parroquiales; Los PPPP deben fortalecer la descentralización y autonomía parroquial así como contribuir a crear las condiciones para la configuración regional.

8. Articulación, Integralidad y complementariedad de las PPPP

Las PPPP deben estar articuladas entre los diferentes niveles de gobierno y con el régimen centralizado para garantizar complementariedad e impacto en el territorio, con este requisito se logra concomitantemente el nivel de integralidad necesaria en un enfoque sistémico para actuar con el territorio.

9. Viabilidad y correspondencia con la realidad territorial

Las PPPP deben contener argumentos prácticos y lógicos surgidos de dos vertientes: primero, las necesidades, intereses y aspiraciones de los actores locales y segundo, la capacidad de acogida del territorio; estos dos criterios les asignan su viabilidad para operarse en los contextos específicos.

Estrategias:

1. Innovación y fortalecimiento institucional

Fundamental estrategia en las PPPP es el fortalecer la capacidad del GAD Parroquial para identificación, diseño, implementación y evaluación de las mismas, lo cual requiere una nueva institucionalidad en los que cumpla con algunos requisitos fundamentales:

- a. Enfoques democráticos para incorporar la participación ciudadana como elemento básico en la planificación y toma de decisiones
- b. Flujograma de procesos flexible, dinámico y eficiente para la planificación, toma de decisiones y operación
- c. Diseño y operación del sistema de participación ciudadana y control social: ámbitos, espacios, herramientas.
- d. Cuadros técnicos y políticos capacitados a través de procesos de capacitación y de selección de personal transparente
- e. Sistema de transparencia y acceso a la información operando
- f. Gerencia democrática, información y coordinación interdepartamental optimizada con sistemas virtuales y enfoque de trabajo en equipo.

2. Coordinación entre GADs

La implementación de PPPPs requiere atención de primer orden en la coordinación entre Juntas parroquiales, Gobiernos Municipales y Gobierno Provincial. El liderazgo de este último en la cámara provincial es una condición estratégica para lograr los niveles de concertación y gobernabilidad que la implementación de las PPPP necesitan para su implementación en los territorios.

3. Construcción de ciudadanía, fortalecimiento de organizaciones sociales y del tejido social parroquial

La nueva lógica del desarrollo territorial exige interlocutores calificados para la cogestión pública con el territorio, con capacidad de propuesta y de control social, por ello, es prioritario como estrategia provincial, implementar programas de ciudadanía, de fortalecer organizaciones y de promover un tejido social denso en la parroquia.

4. Orientación a la pequeña producción y MYPIMES

El objetivo de lograr accesibilidad de toda la población a los beneficios del desarrollo se concreta estratégicamente orientando el énfasis hacia la pequeña producción rural y MYPIMES con lo cual se potenciará el modelo de desarrollo provincial, en términos de empleo, equidad y suficiencia alimentaria.

5. Evaluación y control social

El desarrollo de mecanismos de evaluación y control social requiere además de destrezas técnicas y metodológicas para lo cual es necesario el diseño de un sistema de control y evaluación de las PPPPs a través de indicadores precisos y manejables por las instancias de veeduría o control ciudadano, por ello los mismos proyectos del POR parroquial, propone un conjunto de indicadores para esta tarea.

CATEGORIZACIÓN DE LAS PPPP

Las políticas se han diseñado por temas macro de desarrollo territorial sostenible, por la dependencia del plan nacional del buen vivir y por las competencias de los GADs parroquiales. Hemos creído conveniente hacer políticas por subsistemas.

Los programas se refieren estrictamente a los subsistemas territoriales; es decir que debemos terminar con programas que respondan exclusivamente a cada subsistema.

Los proyectos están diseñados en función de los problemas encontrados, de los recursos disponibles y apuntan a desarrollar los programas y lograr la aplicabilidad de las políticas.

LA POLÍTICA TERRITORIAL

La política territorial parroquial se ha estructurado en base a los siguientes componentes y en función de la política territorial provincial:

- ❖ Desarrollo sostenible y sustentable, bajo el principio de usar el mínimo de energía y materia y el máximo de información y conocimiento, en todos los procesos de producción de bienes y servicios.
- ❖ Construcción de un modelo de producción, que minimice la exportación de materia prima y maximice la exportación de industrializados, garantizando en primer lugar, la seguridad alimentaria.
- ❖ El equilibrio con el medio ambiente, se sustenta en el uso del territorio basado en la aptitud funcional de su potencial natural.
- ❖ Los procesos de desarrollo territorial deben ejecutarse bajo parámetros de sostenibilidad integral: socio-cultural, ecológica-territorial, asentamientos humanos, energía-conectividad-movilidad, económica-productiva y política-institucional.

SISTEMA GENERAL DE INDICADORES DEL POT PARROQUIAL

DEFINICIÓN DE INDICADORES Y MECANISMOS DE MONITOREO

Se han construido indicadores del POT, desde la propuesta –existen indicadores en cada proceso- y posteriormente en la ejecución de los mismos, en consecuencia los indicadores están descritos en todo el documento del POT.

Lo importante y útil es utilizar los indicadores para medir los cambios, transformaciones e impactos que debe producir la aplicación de los principios, políticas, programas, proyectos y procesos; y, de la ordenanza de uso del territorio. Todo esto en función de los escenarios territoriales. Es importante mencionar que los indicadores del POT son territoriales, en este sentido casi siempre –los indicadores- deben contemplar el lugar como característica especial de dichos indicadores.

Es necesario indicar que los indicadores que ha generado el POT, de ninguna manera pueden considerarse como terminados y completos, porque –especialmente los de las PPPP-, seguramente experimentaran cambios cuantitativos y cualitativos al momento de elaborar documentos de proyectos definitivos. En consecuencia en este anexo describimos la herramienta y forma de construir indicadores territoriales, para que en el futuro lo pueda construir el GADP.

Los indicadores son instrumentos para medir la realidad y la calidad y cantidad de sus cambios; y, proceder a evaluar, controlar, aprender e informar de dichos cambios.

Un indicador generalmente puede dar cuenta de cantidad, calidad, tiempo, lugar y grupo social.

Los indicadores territoriales miden el impacto del desarrollo (políticas, programas y proyectos) sobre el territorio.

Para comprender mejor, a continuación describimos algunas características de los indicadores de forma general:

- ❖ Miden la ejecución de las acciones de desarrollo, los impactos inmediatos y las consecuencias sistémicas.
- ❖ Deben focalizarse en aspectos clave del desarrollo y del territorio
- ❖ Facilitar la valoración de cuestiones complejas de forma sencilla
- ❖ Los datos para la aplicación del indicador deben estar accesibles a nivel local
- ❖ Deben ser globalizadores, integradores y científicamente válidos
- ❖ Deben servir para la toma de conciencia y de decisiones
- ❖ Representan una imagen simplificada de la realidad
- ❖ Deben ser sensibles a los cambios
- ❖ Responder a la realidad de un ámbito territorial definido (georeferenciación)
- ❖ Deben servir para la comparabilidad espacial
- ❖ Deben manifestar un mínimo indispensable de conocimiento especializado
- ❖ Permite determinar las tendencias en el tiempo

I. INDICADORES DE PROCESOS Y RESULTADOS DE LA ELABORACION DEL POT

FASE I: PREPARACIÓN

PROCESOS:

1.1. Tomar la Decisión Política

Este proceso está casi terminado con la subida al portal de los términos de referencia respectivos. Es importante preparar un acto masivo que garantice el conocimiento del inicio del POT por parte de la comunidad e instituciones de las parroquias.

1.2. Establecer la Institucionalidad del POT

Indicadores

6. Una unidad de ordenamiento y desarrollo territorial está al frente del POT
7. Un equipo técnico local-institucional estructurado
8. Porcentaje de técnicos locales que participan en el equipo
9. Cantidad y % por tipos de organizaciones, instituciones y actores del desarrollo local
10. Niveles alto, medio o bajo de articulación de las instancias de planificación

1.3. Conformar el Equipo Técnico

Indicadores

5. el 100% de integrantes del equipo están capacitados
6. los subsistemas están profesionalmente coordinados
7. la junta parroquial y la comunidad reconocen la autoridad del equipo técnico.
8. el 100% del equipo acepta los mecanismos

1.4. Elaborar el Plan de Trabajo

Indicadores

1. Un plan de trabajo

1.5. Organizar la Participación Social

Indicadores

5. Cantidad de organizaciones sociales que participan del POT
6. Cantidad de instituciones que participan del POT
7. Cantidad de organizaciones empresariales que participan del POT
8. Nivel alto, medio o bajo de conocimiento de la ejecución del POT por parte de la comunidad.

1.6. Actualización del Plan Estratégico Parroquial

Indicadores

2. Un plan estratégico territorializado

FASE II: DIAGNÓSTICO

PROCESOS:

2.1. Modelizar al Territorio como Sistema.

Indicadores

3. Un territorio modelizado como sistema
4. Documento escrito y digital del ST-P

a. Construir el Sistema Georeferenciado de Gestión

Indicadores

3. Niveles de versatilidad de las bases de datos
4. Niveles de complejidad para el manejo del sistema de gestión georeferenciado

b. Recopilación y Organización de la Información Existente

Indicadores

3. Cantidad de información recuperada y clasificada
4. Cantidad de mapas elaborados

c. Caracterización Integral del Sistema Territorial

Indicadores

3. Cantidad de información insertada por componente de la modelización
4. Un documento de caracterización del ST-P

d. Generar Información Primaria

Indicadores

4. Cantidad y tipo de información generada
5. Cantidad de mapas elaborados
6. Base de datos georeferenciados

e. Realizar un estudio técnico-social de amenazas, vulnerabilidades, ocurrencia de los riesgos naturales en las parroquias

Indicadores

4. Cantidad de mapas de riesgos naturales
5. Un documento del sistema de riesgos
6. Cantidad de estrategias para trabajar con el factor riesgo

f. Diagnóstico Integral del Sistema Territorial Parroquial

Indicadores

11. Cantidad y nivel de incidencia de las fortalezas por subsistemas y elementos clave
12. Cantidad y nivel de incidencia de las oportunidades por subsistemas y elementos clave
13. Cantidad y nivel de incidencia de las debilidades por subsistemas y elementos clave
14. Cantidad y nivel de incidencia de las amenazas por subsistemas y elementos clave
15. Nivel de incidencia de los espacios socio-culturales y elementos clave
16. Nivel de incidencia de los espacios ambientales y elementos clave
17. Nivel de incidencia de los espacios urbanos y elementos clave
18. Nivel de incidencia de los espacios económicos y elementos clave
19. Nivel de incidencia de los espacios políticos y elementos clave
20. % de conflictos por sistemas y elementos clave

g. Análisis Colectivo del Diagnóstico

Indicadores

3. Cantidad de cambios realizados
4. Un nuevo documento de diagnóstico integral

h. Zonificación Actual del Territorio

Indicadores

6. Cantidad y tipo de unidades territoriales zonificadas
7. Cantidad y tipo de actividades humanas zonificadas
8. Niveles y tipo de limitaciones territoriales
9. Cantidad y tipo de usos potenciales

10. Cantidad de mapas elaborados

FASE III: PROPUESTA

PROCESOS:

a. Potencialidades Integrales del Sistema Territorial Parroquial

Indicadores

5. Número de ventajas competitivas del sistema territorial
6. Número de ventajas competitivas de los subsistemas
7. Número de ventajas comparativas del sistema territorial
8. Número de ventajas comparativas de los subsistemas

b. Construcción de Escenarios Territoriales

Indicadores

8. Cantidad y tipo de variables del ST-P
9. Cantidad y tipo de factores influyentes del entorno
10. Cantidad de expertos locales
11. Cantidad y tipo de escenarios tendenciales
12. Cantidad y tipo de escenarios diseñados
13. Cantidad de mapas por tipo de escenarios
14. Cantidad de mapas por variables del ST-P

c. Construcción del Modelo Territorial de Desarrollo Endógeno Parroquial (MTDE-P-P)

Indicadores

2. Un modelo territorial de desarrollo endógeno

d. Diseñar un Sistema de Gestión Integral de Riesgos Naturales Parroquiales

Indicadores

2. Un sistema de gestión integral de riesgos

e. Diseñar el Sistema de Principios, Políticas, Programas, Proyectos y Procesos (S-PPPP)

Indicadores

5. Cantidad y tipo de principios
6. Cantidad y tipo de políticas
7. Cantidad y tipo de programas
8. Cantidad y tipo de proyectos

f. Elaborar la Zonificación de Uso y Ocupación del Suelo

Indicadores

4. Cantidad y tipo de actividades
5. Cantidad y tipo de unidades territoriales
6. Niveles de capacidad de acogida del territorio

g. Diseñar el Ente Gestor

Indicadores

2. Un EG

FASE IV: IMPLEMENTACIÓN

PROCESOS:

a. Diseñar e Implementar el Sistema de Seguimiento y Evaluación

Indicadores

5. Cantidad y tipo de variables
6. Cantidad y tipo de indicadores
7. Cantidad y tipo de mecanismos y procedimientos
8. Un sistema de seguimiento y evaluación

a. Estrategias y Mecanismos de Implementación del POT

Indicadores

3. Cantidad y tipo de estrategias
4. Cantidad y tipo de mecanismos

II. INDICADORES DE SOSTENIBILIDAD INTEGRAL

MATRIZ DE INDICADORES DE SOSTENIBILIDAD INTEGRAL PARROQUIAL			
TEMAS	UNIDADES TERRITORIALES	VARIABLES	INDICADORES
SOSTENIBILIDAD SOCIO-CULTURAL	Administrativas: parroquia, cantones y parroquias	<i>Organización social</i>	Cantidad de organizaciones sociales, ambientales, hábitat, económicas y políticas que existen y operan en la parroquia.
			% de la población –parroquial, cantonal y parroquial- organizada
		<i>Capacidad de incidencia de los actores en el desarrollo territorial</i>	Niveles de incidencia: muy alta, alta, media, baja o muy baja
			<i>Participación social</i>
		% de organizaciones que participan en el desarrollo territorial	
		<i>Dinámica demográfica</i>	Tasa de crecimiento anual
			Tasa de migración
			Cantidad de turistas al año y % respecto a la población
		<i>Patrones de producción</i>	% de la producción para consumo interno
			% de la producción para exportación
		<i>Patrones de consumo</i>	% de consumo de bienes internos
			% de consumo de bienes externos
		<i>Dotación de recursos naturales</i>	Tipo, calidad y cantidad de recursos naturales en cada unidad territorial ambiental
		<i>Procesos ambientales naturales y medio ambiente construido</i>	Nivel de incidencia: muy alta, alta, media, baja o muy baja, de los asentamientos humanos en los procesos de la naturaleza

SOSTENIBILIDAD ECOLÓGICO-TERRITORIAL	Ambientales: Páramos, Bosques Naturales, Bosques Protectores, Ecosistema Hídrico, Manglares,		Nivel de degradación: muy alta, alta, media, baja o muy baja de las unidades territoriales ambientales
		<i>Uso y sustitución de los recursos naturales en los procesos productivos</i>	Uso muy alto, alto, medio, bajo o muy bajo de los recursos naturales de cada unidad territorial ambiental Sustitución muy alta, alta, media, baja, muy baja recursos naturales
		<i>Conservación y recuperación de recursos ambientales</i>	Cantidad en hectáreas de áreas de conservación ecológica Cantidad en hectáreas de recuperación de espacios degradados
		<i>Disponibilidad y uso de energía</i>	Capacidad de producción de energía limpia Demanda de energía en los próximos 15 años
SOSTENIBILIDAD ECONÓMICA	Productivas: Agricultura Acuicultura Pesca Turismo	<i>Acumulación endógena de capital</i>	% de reinversión de utilidades en el territorio
		<i>Acumulación endógena de conocimiento y progreso técnico</i>	Niveles: muy alto, alto, medio, bajo y muy bajo de desarrollo tecnológico en la producción y comercialización.
SOSTENIBILIDAD POLÍTICA	Administrativas: parroquia, cantones y parroquias	<i>Existencia de instituciones locales para el desarrollo territorial sostenible</i>	Cantidad y % de instituciones que trabajan por el DTS Cantidad y % de instituciones que trabajan por cada tema
		<i>Tipos de procedimientos para el desarrollo territorial</i>	Los procedimientos son participativos en todos los procesos: muy alto, alto, medio, bajo, muy bajo
III. INDICADORES DE ARTICULACION CON EL MARCO LEGAL			
INDICADORES DE ARTICULACION			
ARTICULACIÓN CON LA CONSTITUCIÓN	Administrativas: parroquia, cantones y parroquias Ambientales: Páramos, Bosques Naturales, Bosques Protectores, Ecosistema Hídrico, Manglares. Productivas: Agricultura Acuicultura Pesca Turismo	<i>Equidad del ordenamiento territorial</i>	La equidad social del territorio es total o parcial
		<i>Articulación con los GADP</i>	La articulación es total o parcial con los GADP, en función de las acciones de desarrollo: social, ambiental, económica y política a nivel parroquial
		<i>Instancias de participación social</i>	Cantidad de organizaciones sociales que participan en el desarrollo parroquial
			Participan o no en la toma de decisiones del Junta Parroquial La participación es muy alta, alta, media, baja o muy baja
		<i>Mejorar la calidad de la inversión</i>	% de la inversión en función de la planificación
		<i>Presupuestos participativos</i>	% del presupuesto elaborado participativamente
		<i>Fortalecer la democracia</i>	Niveles de credibilidad y aceptación social de la Junta Parroquial: muy alto, alto, medio, bajo muy bajo
		<i>Preservación del ambiente</i>	Cantidad de políticas, planes y proyectos que se ejecuta para la preservación del ambiente

		<i>Gestionar el ordenamiento territorial de cuencas</i>	Cantidad de cuencas hidrográficas con plan de ordenamiento territorial
		<i>Políticas de investigación, innovación del conocimiento y transferencia tecnológica</i>	Cantidad de proyectos de investigación y transferencia tecnológica que participa y/o gestiona la Junta Parroquial
		<i>Fomentar actividad productiva y seguridad alimentaria</i>	Cantidad de proyectos que fortalezcan y diseminen la seguridad alimentaria parroquial
		<i>Planificar, construir, operar y mantener el riego</i>	Cantidad de proyectos de riego en construcción Cantidad en Kms, de canales de riego que gestionan hasta el 2026
		<i>Conservar y recuperar la calidad del suelo</i>	Cantidad de proyectos de recuperación y/o conservación
		<i>Conservación, recuperación y manejo integral de los recursos hídricos</i>	% de distribución de agua por actividad
		<i>Planificar, construir y mantener el sistema vial</i>	Capacidad técnica de manejo: muy alta, alta, media, baja o muy baja
		<i>Obras en cuencas y micro cuencas</i>	Cantidad y tipo de obras que ejecuta y gestiona la Junta Parroquial en las cuencas
		<i>Gestión ambiental parroquial</i>	Cantidad de normas, leyes, u ordenanzas que ejecuta la Junta Parroquial en relación al ambiente
ARTICULACIÓN con el PNBV		<i>Unidad en la diversidad</i>	Cantidad de acciones que se dedican a integrar la diversidad en la parroquia
		<i>Vivir en comunidad: solidaria, fraterna y cooperativa</i>	Niveles de cooperación y complementariedad de las acciones de desarrollo
		<i>Igualdad, integración y cohesión social</i>	Cantidad de acciones que ejecuta la Junta Parroquial para lograr el fortalecimiento social
		<i>Derechos universales y potenciación de las capacidades humanas</i>	Cantidad de políticas y proyectos dedicados a la potenciación de las capacidades humanas
		<i>Relación armónica con la naturaleza</i>	Percepción de la población y de organizaciones e instituciones competentes sobre las acciones de desarrollo de la Junta Parroquial y la conservación de la Naturaleza
		<i>Reconstrucción de lo público</i>	Cantidad de políticas y proyectos de fortalecimiento de entidades en dependencia de la Junta Parroquial
ARTICULACIÓN con el COOTAD		<i>Ordenar actividades en función de las cualidades territoriales</i>	% de actividades ordenadas en función de la capacidad de acogida de las unidades territoriales
		<i>Políticas y proyectos democráticos y participativos</i>	% de mecanismos que se aplican para la participación social organizada en la planificación y ejecución de las políticas y proyectos
		<i>Reconocimiento y valoración de la diversidad cultural</i>	La diversidad cultural de la parroquia tiene presencia en las acciones del DTS Las necesidades, intereses y aspiraciones de la población indígena, montubia y afro ecuatoriana están consideradas en las acciones del DTS
		<i>Participación del</i>	Cantidad de acciones del DTS en donde la junta ha

		<i>Consejo y de su Cámara</i>	tomado decisiones
ARTICULACIÓN con el COPFP		<i>Equidad plurinacional e interculturalidad</i>	Los mismos indicadores de la variable “reconocimiento y valoración de la diversidad cultural” de la articulación con el COOTAD
		<i>Planificación participativa</i>	El mismo indicador de la variable “políticas y proyectos democráticos y participativos” de la articulación con el COOTAD
		<i>Función social y ambiental del territorio</i>	Cantidad de acciones del DTS que logran equilibrio entre función social y ambiental del territorio
		<i>Modelo económico productivo y ambiental</i>	Cantidad de acciones del DTS que logran el equilibrio entre lo económico-productivo y lo ambiental.
		<i>Infraestructura y conectividad</i>	Cantidad de obras de infraestructura con resultados para la conectividad
		<i>Asignación y regulación del uso del suelo</i>	Cantidad de normas aprobadas para la regulación y uso del suelo, en articulación con el POT cantonal
		<i>Comunicación de las metas del PDOT</i>	Cantidad de la población que conoce y comprende las metas del POT.

INDICADORES DE POLITICAS POR SUBSISTEMAS

INDICADORES de POLITICAS del POT PARROQUIAL, en FUNCION del NIVEL PROVINCIAL		
SUBSISTEMAS	VARIABLES	INDICADORES
Socio-culturales Se implementará el enfoque de la democracia participativa para la gestión del GADP como mecanismo de incorporar a la ciudadanía, a org de la sociedad civil y a los GADP para lograr el empoderamiento de los actores parroquiales y el desarrollo de la identidad, elementos claves para el desarrollo de la parroquia.	<i>Democracia participativa</i>	La cooperación social es muy alta, alta, media, baja o muy baja % de decisiones compartidas entre la Junta Parroquial y la sociedad organizada en las políticas y proyectos de DTS
	<i>Empoderamiento de los actores</i>	Cantidad y % de políticas y proyectos en los cuales la sociedad civil tiene incidencia en su ejecución
	<i>Identidad territorial</i>	% de la población que se identifica con su territorio parroquial
Ecológico-territoriales Manejo sustentable y sostenible de los recursos naturales de la parroquia, permitiendo preservar la biodiversidad y garantizando el desarrollo humano.	<i>Manejo sostenible de los recursos naturales</i>	En los 5 años. EL 50% de la población conoce y cumple las ordenanzas respectivas.
		El 30% de la población, contribuye económicamente para el manejo de los ecosistemas parroquiales
	<i>Preservar la biodiversidad</i>	Los ecosistemas parroquiales (páramo, manglar, bosques nativos, bosques protectores, áreas protegidas y ecosistemas hídricos) cuentan con planes de manejo implementados y monitoreados.
		Se reducirá la tasa promedio de deforestación (bosque andino, bosque húmedo tropical y páramo), del 1% anual (2006) al 0.5%, con lo cual la erosión disminuirá de 4.377.898 tm/año a 2.150.000 tm/año en el 2030.
		50% de la población sensibilizada y comprometida con el manejo de los recursos naturales
		El 60% de los centros urbanos implementan sistemas de tratamiento de aguas residuales y rellenos sanitarios

Asentamientos Humanos + Energía-conectividad-movilidad Asegurar la circulación y conectividad eficiente y segura de bienes, servicios y personas; y, la infraestructura y equipamiento para la producción	<i>Circulación y conectividad</i>	Ejes parroquiales y cantonales principal y secundario, asfaltados y en buen estado en los próximos 15 años. Todos los centros poblados tienen acceso a internet en los próximos 5 años.
	<i>Riego eficiente y equitativo</i>	Se consigue un promedio de irrigación de nuevas hectáreas a razón de 5.000 cada quinquenio En 5 años se tiene el 12,5% de canales de riego revestidos.
	<i>Los macro equipamientos están funcionan a su máxima capacidad</i>	Se logra la sustentabilidad de los macro equipamientos en 10 años.
	<i>La parroquia tiene a la autosuficiencia energética</i>	En los próximos 15 años están funcionando proyectos Hidroeléctricos: Ener Jubones, Minas San Francisco, la Union, Tahuín, Río Luis; en conjunto a Machala Power, fortaleciendo la autosostenibilidad energética a nivel parroquial.
	<i>La parroquia tiene facilidades integrales para mejorar la producción y productividad a través de infraestructura y desarrollo y transferencia de ciencia y tecnología</i>	En 10 años se encuentra funcionando la CIUDAD PRODUCTIVA con : parque industrial, parque del conocimiento (I+D+i), parques agro ecologicos: banano, cacao, café, caña de azúcar. parque minero y centros de acopio
	<i>Producción sostenible de bienes y servicios</i>	Año 1. Al menos el 15% de la PEA se ha sensibilizado en las temáticas de alternativas de producción asociativa.
Económico-productivas Producir bienes y servicios en base a la capacidad de acogida y a la aptitud funcional del potencial natural del territorio, priorizando la seguridad alimentaria e incorporando valor agregado a los procesos productivos.	<i>Capacidad de acogida y aptitud función natural del territorio</i>	Año 2. La mayoría de la población toma conciencia de la capacidad de acogida y la aptitud funcional natural del territorio.
	<i>Desarrollo y aplicación de ciencia y tecnología</i>	Año 2. Al menos el 50% de la PEA sensibilizada participa activamente en procesos de transferencia de conocimiento y tecnología.
	<i>Seguridad alimentaria</i>	Año 3. El 30% de los centros de sustento parroquial empodera, asocia y presenta al menos un proyecto bajo metodología UPOP ¹⁹
Político-administrativas EL GADP desarrollará una política de gestión integrada para el buen gobierno, de gobernabilidad y concertación y de asociatividad fomentando las mancomunidades y la regionalización; en coordinación y articulación de los GADP según las competencias constitucionales para responder adecuadamente a las necesidades de la parroquia, cantones y parroquias.	<i>Gestión integral y concertada</i>	Cantidad de políticas y proyectos que se ejecutan conjuntamente entre GADP parroquiales, cantonales y la Junta Parroquial
	<i>Fomentar las mancomunidades y la regionalización</i>	Cantidad de mancomunidades que la Junta Parroquial a promocionado y están funcionando
	<i>Articulación con los GADP</i>	Número de proyectos y acciones aprobadas por unanimidad de la cámara.

INDICADORES DE PROGRAMAS

INDICADORES de los PROGRAMAS del POT, en FUNCION del NIVEL PROVINCIAL

¹⁹ “Una Parroquia, Un Producto”, modelo de desarrollo económico rural basado en la especialización y promoción territorial que se fundamenta en el modelo japonés OVOP.(One Village, One Product)

SUBSISTEMAS	VARIABLES	INDICADORES
SOCIO-CULTURAL		
Desarrollar un sistema estructurado de participación ciudadana para fortalecer tanto la gestión del gobierno Local como la democracia	<i>Construcción de ciudadanía</i>	% de incremento de la población en los proyectos y mecanismos de participación ciudadana
Impulsar un sistema de acción colectiva sobre el territorio a través de la organización social	<i>Fortalecimiento de organizaciones</i>	Cantidad de organizaciones sociales que están en el sistema de fortalecimiento impulsado por la Junta Parroquial
Investigación, sistematización y difusión de la cultura oreense	<i>Fortalecimiento de identidad</i>	Porcentaje de la población que se siente identificada con la cultura oreense. Ya existe en política socio-cultural
ECOLÓGICO-TERRITORIAL		
Restauración y conservación de los ecosistemas parroquiales: páramo, manglar, humedales, bosques naturales y áreas protegidas permitiendo fortalecer los procesos ecológicos del territorio.	<i>Uso sostenible de los recursos naturales</i>	En 2 años se ha realizado un estudio del páramo y el 40% de la población que lo habita ejecuta acciones de manejo.
		El 60% de los remanentes de manglar son manejados por las comunas ancestrales.
		En 4 años se ha reforestado el 50% de matas ciliares en los bosques protectores de la parroquia.
		La población que utiliza los recursos naturales y/o servicios ambientales aporta recursos económicos para la compensación por los servicios ecosistémicos de los bosques.
Programa hidro-meteorológico y control de la calidad del agua.	<i>Cantidad y calidad de los recursos hídricos</i>	En 2 años se conocen los usos y disponibilidad de agua en las principales cuencas de la parroquia, y la situación de las estaciones hidrometeorológicas existentes y requeridas.
		Al final del tercer año está en funcionamiento la red de estaciones hidrometeorológicas.
Protección, recuperación y control de los recursos hídricos	<i>Disponibilidad y calidad física del agua</i>	Se han reforestado 300 ha por año
		Se han recuperado 50 ha de áreas degradadas por año
		En 4 años se implementa y monitorea el plan de manejo integral del humedal La Tembladera.
	<i>Control de la contaminación del agua</i>	En 3 años está implementado el programa de monitoreo de la calidad del agua de los principales cuerpos hídricos.
		El 75% de las aguas residuales urbanas son tratadas, y se ha implementado un programa de control del uso de agroquímicos en la agricultura.
		La actividad minera y de explotación de canteras es regulada y controlada (verificación directa y puntual)
		En 3 años, los relaves en la zona minera de Portovelo-Zaruma, son tratados y dispuestos, cumpliendo la normativa. (verificación directa y puntual)
En 3 años, se cuenta con los diseños de plantas de tratamiento para el 75% de aguas residuales urbanas y rurales. (verificación directa y puntual en las municipalidades)		
Control de inundaciones	<i>Obras emergentes</i>	En 5 años, se implementan obras prioritarias para el control de inundaciones y aluviones en las zonas más vulnerables.
	<i>Funcionamiento hídrico de los deltas de los ríos</i>	Al final del segundo año, se dispone del estudio en deltas y desembocaduras de los ríos que contribuya al control de inundaciones. (verificación directa y puntual)
	<i>Infraestructura</i>	En 3 años, se cuenta con los diseños de obras complementarias de riego y control de inundaciones (verificación directa y puntual)
ASENTAMIENTOS HUMANOS Y ENERGIA-CONECTIVIDAD-MOVILIDAD		

Desarrollo de la infraestructura y equipamientos; transferencia tecnológica para mejorar la producción y productividad; y, lograr el cambio de modelo.	<i>Infraestructura eficiente</i>	En 15 años la infraestructura funciona plenamente
	<i>Transferencia tecnológica</i>	En 10 años la transferencia tecnológica se ha generalizado (verificación directa y puntual)
ECONÓMICO-PRODUCTIVO		
Cambio del modelo de producción en concordancia entre la aptitud funcional del potencial natural y cultural del territorio con el desarrollo e innovación de las actividades productivas.	<i>Cambio de modelo de producción</i>	En 3 años, e obtendrán recursos no reembolsables para ejecutar al menos un proyecto por centro de sustento cantonal. (verificación directa y puntual)
		En 4 años la productividad de los cultivos tradicionales se incrementa en un 20% y su efecto en el uso del suelo disminuye en un 30%.
	<i>Desarrollo tecnológico</i>	En 2 años el 50% de las parroquias rurales están capacitadas en desarrollo turístico rural. En 5 años se consolida el inicio del cambio de modelo productivo primario agro exportador a semi-elaborados, basados en la aplicación de nuevas tecnologías de transformación, con una participación del 5% del PIB parroquial.
POLITICO-INSTITUCIONAL		
Innovación y Desarrollo Institucional	<i>Gestión participativa por procesos y resultados</i>	Cantidad y % de instituciones que realizan gestión por procesos y resultados
	<i>Desarrollo de tecnologías</i>	Cantidad de instituciones que incorporan las TICs (verificación directa y puntual)
Integración Territorial	<i>Mancomunidades</i>	Cantidad de mancomunidades existentes en la parroquia. Está tratado en políticas
	<i>Regionalización</i>	Cantidad de acciones que están en marcha para la creación de la Región Sur

INDICADORES DE ESCENARIOS

MATRIZ GENERAL de INDICADORES de ESCENARIOS: SUBSISTEMA SOCIO-CULTURAL, en FUNCION del NIVEL PROVINCIAL		
ELEMENTOS	TEMAS	INDICADORES CLAVE
POBLACIÓN	ESCENARIOS al 2026	<ul style="list-style-type: none"> Tasa de crecimiento anual 1.8% Población total 825.148 habitantes Población urbana 726.368 habitantes Población rural 98.879 habitantes
	MIGRACIÓN	<ul style="list-style-type: none"> % de población parroquial que migra fuera del país por año % de población parroquial rural que migra a la ciudad x año
	CONOCIMIENTOS	<ul style="list-style-type: none"> % de población que conoce el POT % de población que aprende sobre territorio y medio ambiente % de población que participa en el desarrollo territorial
ESTILOS DE VIDA	PATRONES DE CONSUMO	<ul style="list-style-type: none"> % de bienes de consumo extraterritorial % de la población que se identifica con el territorio parroquial
	PATRONES DE PRODUCCIÓN	<ul style="list-style-type: none"> Niveles: muy alto, alto, medio, bajo y muy bajo de uso de energía, materia, información y conocimiento en los procesos productivos en general

MATRIZ GENERAL de INDICADORES de ESCENARIOS: SUBSISTEMA ECOLÓGICO-TERRITORIAL, en FUNCION del NIVEL PROVINCIAL

ELEMENTOS	TEMAS	INDICADORES CLAVE
PÁRAMOS	ESCENARIOS al 2026	<ul style="list-style-type: none"> • 390 hás x año ha crecido el área de páramo y a logrado su estabilización natural
	MANEJO	<ul style="list-style-type: none"> • Nivel alto de conservación • Número de hás convertidas en pajonales naturales • % de la población que vive y participa en su conservación • Numero de hás con plantaciones forestales para comercializar
MANGLARES	ESCENARIOS al 2026	<ul style="list-style-type: none"> • 3.150 hás ha crecido el área de manglar y ha logrado su estabilidad natural.
	MANEJO	<ul style="list-style-type: none"> • Nivel alto de conservación • Número de ha. convertidas en manglares y manejadas por las comunidades • 15% del área de manglar recuperada para iniciar el manejo sostenible • Aplicación total del Decreto 1391
BOSQUES PROTECTORES	ESCENARIOS al 2026	<ul style="list-style-type: none"> • Recuperar 893 hás por año
	MANEJO	<ul style="list-style-type: none"> • Participación social organizada en el plan de manejo • Nivel de conservación muy alto y prioritario • Cantidad de área de bosque recuperada y manejada por las comunidades • Actividades productivas dentro de los límites de la sostenibilidad de la aptitud funcional del bosque. • Convenios con propietarios de terrenos dentro de los bosques • Conocimientos adquiridos sobre conservación de suelos • Garantizar la disminución de la sedimentación de la represa Tahuin. • Garantizar los caudales de las cuencas hidrográficas.
BOSQUES PRIMARIOS	ESCENARIOS al 2026	<ul style="list-style-type: none"> • EL 50% de los remanentes boscosos son conservados
	MANEJO	<ul style="list-style-type: none"> • Consolidar y desarrollar el programa socio-bosque con la incursión masiva de familias • % de familias que transitan a producción sostenible dentro del bosque
AREAS PROTEGIDAS	ESCENARIOS al 2026	<ul style="list-style-type: none"> • 16.328 hectáreas se han consolidado como áreas protegidas
	MANEJO	<ul style="list-style-type: none"> • Se elabora el plan de manejo de la “reserva Ecológica Arenillas” • Se elabora el plan de manejo del “Refugio de Vida Silvestre Santa Clara” • Se elabora el plan de manejo del “Humedal La Tembladera”
ECOSISTEMAS HÍDRICOS	ESCENARIOS al 2026	<ul style="list-style-type: none"> • Mejorar los caudales de los 4.500 kms de red hídrica • Mejorar los niveles de las 8 lagunas
	MANEJO	<ul style="list-style-type: none"> • Cantidad de hectáreas reforestadas de los márgenes de ríos • Cantidad de hectáreas de los márgenes de ríos que sirven como biocorredores • El balance hídrico se estabiliza • La calidad de agua se asegura • Se gestiona la red hídrica para la estabilidad ecológica

MATRIZ GENERAL de INDICADORES de ESCENARIOS: SUBSISTEMA ASENTAMIENTOS HUMANOS Y ENERGIA-CONECTIVIDAD-MOVILIDAD, en FUNCION del NIVEL PROVINCIAL

ELEMENTOS	TEMAS	INDICADORES CLAVE
VIALIDAD	ESCENARIOS al 2026	<ul style="list-style-type: none"> • 2.923,8 km de vías funcionando
	MANEJO	<ul style="list-style-type: none"> • 724 km con capa de rodadura de tierra • 1.363 km con capa de rodadura de lastre • 818 km con capa de rodadura de asfalto • 18.8. km de pavimento rígido
EQUIPAMIENTOS	ESCENARIOS al 2026	<ul style="list-style-type: none"> • Todos los equipamientos funcionan a su máxima capacidad
	MANEJO	<ul style="list-style-type: none"> • Aeropuerto cubre rutas a Quito, Guayaquil, Lago Agrio, Esmeraldas, Piura • Existen 3 hidroeléctricas funcionando. • El puerto se ha modernizado y funciona a su máxima capacidad • Centros de Acopio, cubren la totalidad de la producción de la parroquia. • La ciudad productiva regional está en pleno funcionamiento
ASENTAMIENTOS HUMANOS	ESCENARIOS al 2026	<ul style="list-style-type: none"> • Los asentamientos deben dotar de recursos, bienes y servicios a 726.368 habitantes
	MANEJO	<ul style="list-style-type: none"> • De 1.90 a 1.608 millones de m³ de agua por año • De 530 a 780 millones de kw/h por año • De 67.140 a 98.830 Tm de cereales • De 132.160 a 194.540 Tm de patatas • De 15.550 a 22.900 Tm de carne • De 50.180 a 73.860 Tm de leche

MATRIZ GENERAL de INDICADORES de ESCENARIOS: SUBSISTEMA ECONÓMICO-PRODUCTIVO, en FUNCION del NIVEL PROVINCIAL

ELEMENTOS	TEMAS	INDICADORES CLAVE
UNIDAD TERRITORIAL del CAFE	ESCENARIOS al 2026	<ul style="list-style-type: none"> • Se estabiliza el área de producción de café en 3.500 has.
	MANEJO	<ul style="list-style-type: none"> • Certificados de calidad de la producción de café • Certificados verde de la producción de café • Certificados de precio justo de la comercialización de café • Aumenta la exportación de café elaborado • Disminuye la exportación de café en grano • Mayor capacidad productiva por hectárea
UNIDAD TERRITORIAL DEL CACAO	ESCENARIOS al 2026	<ul style="list-style-type: none"> • Se estabiliza el área de producción de cacao en 13.000 has.
	MANEJO	<ul style="list-style-type: none"> • Certificados de calidad de la producción de cacao • Certificados verde de la producción de cacao • Certificados de precio justo de la comercialización de cacao • Aumenta la exportación de cacao elaborado • Disminuye la exportación de cacao en grano • Mayor capacidad productiva por hectárea
UNIDAD TERRITORIAL DEL BANANO	ESCENARIOS al 2026	<ul style="list-style-type: none"> • Se estabiliza el área de producción de cacao en 57.000 has.
	MANEJO	<ul style="list-style-type: none"> • Certificados de calidad de la producción del banano • Certificados verde de la producción del banano • Certificados de precio justo de la comercialización del banano • Aumenta la exportación del banano elaborado: agroindustria • Disminuye la exportación del banano en grano

		<ul style="list-style-type: none"> Mayor capacidad productiva por hectárea al doble
UNIDAD TERRITORIAL DE PASTO CULTIVADO	ESCENARIOS al 2026	<ul style="list-style-type: none"> Se estabiliza el área de producción de pasto en 195.000 has, con tendencia a la baja.
	MANEJO	<ul style="list-style-type: none"> Los ganaderos se capacitan en tecnología para mejorar la productividad % de ganaderos que dejan la ganadería extensiva
UNIDAD TERRITORIAL DE CAMARONERAS	ESCENARIOS al 2026	<ul style="list-style-type: none"> El área de camaroneras está en 40.000 has con tendencia a la baja
	MANEJO	<ul style="list-style-type: none"> Existe un plan de manejo del manglar Las camaroneras que están en manglares deben dar paso a la reforestación. Las comunidades manejan la reforestación y la pesca artesanal La deforestación del manglar no existe
UNIDAD TERRITORIAL DE PESCA ARTESANAL	ESCENARIOS al 2026	<ul style="list-style-type: none"> Se estabiliza en 600 Tm por año.
	MANEJO	<ul style="list-style-type: none"> La pesca se restringe por los ciclos de reproducción de las especies. Se establece el equilibrio entre número de pescadores y la oferta sostenible marina
UNIDAD TERRITORIAL EXTRACTIVA METÁLICA	ESCENARIOS al 2026	<ul style="list-style-type: none"> La concesión se estabiliza en 50.000 hectáreas
	MANEJO	<ul style="list-style-type: none"> Toda actividad minera está legalmente operando La actividad minera se desarrolla con los mas altos estándares tecnológicos La actividad minera cumple con las normas estrictas de seguridad La actividad minera cumple con las normas de seguridad La organización de mineros tiene su plan de manejo.

MATRIZ GENERAL de INDICADORES de ESCENARIOS: SUBSISTEMA POLITICO-INSTITUCIONAL, en FUNCION del NIVEL PROVINCIAL

ELEMENTOS	TEMAS	INDICADORES CLAVE
POLÍTICAS, PROGRAMAS Y PROYECTOS	ESCENARIOS al 2026	<ul style="list-style-type: none"> El desarrollo territorial está en marcha y está planificado, gestionado y gobernado, bajo principios científicos, democráticos y sostenibles
	MANEJO	<ul style="list-style-type: none"> Gestión sistémica de proyectos por subsistemas y procesos Existe monitoreo ciudadano de PPPP Cantidad de PPPP emblemáticos de desarrollo territorial Se evalúa los cambios que producen los PPPP y se actualiza el POT
MARCO LEGAL	ESCENARIOS al 2026	<ul style="list-style-type: none"> El sistema legal regional se encuentra funcionando, en articulación con los GADP de la región
	MANEJO	<ul style="list-style-type: none"> La articulación de los GADP es la base fundamental para la cooperación regional La constitución y las leyes son conocidas mayoritariamente por la población Existe articulación e interdependencia con el marco legal y el PNBV existente, en cuanto al desarrollo territorial.
ORGANIZACIÓN SOCIAL	ESCENARIOS al 2026	<ul style="list-style-type: none"> Las organizaciones sociales tienen un sustento territorial: comunales, parroquiales, cantonales, parroquiales y regionales
	MANEJO	<ul style="list-style-type: none"> Se han generado organizaciones sociales entorno al POT, sus subsistemas, elementos, PPPP etc. La organización social se estructura y funciona en base al marco legal, especialmente al sistema de planificación y de participación La creatividad, autonomía, y el ser propositivos, son las características esenciales de la organización social

INDICADORES DE PROYECTOS PROVINCIALES

INDICADORES de PROYECTOS, en FUNCION del NIVEL PROVINCIAL		
SUBSISTEMAS	PROYECTOS	INDICADORES
Socio-cultural	Escuela de Ciudadanía	Cantidad de estudiantes que participan de la escuela de ciudadanía
	Fortalecimiento de Organizaciones Sociales y del Tejido Social Parroquial	Número de organizaciones que se involucran en el programa
	Investigación y Sistematización de la Cultura Orense	Una investigación realizada sobre la cultura orense y sistematizada según áreas temáticas.
Ecológico-territorial	Sensibilización Y Concienciación Comunitaria Para El Manejo Sostenible De Los Servicios Básicos Y Los Recursos Naturales (Agua, Suelo, Bosque Y Biodiversidad)	Población conoce sobre el uso racional de los recursos naturales y las funciones ecosistémicas
		La población participa en el manejo de las cuencas
		Instancias de gobierno cuentan con la participación de la población para la implementación de iniciativas institucionales
	Creación Y Funcionamiento De Entidades De Manejo De Cuencas	Población participa en el manejo de cuencas a través de las EMC
		Las cuencas principales cuentan con instancias operativas de gestión para su manejo.
		Instancias de gobierno son corresponsables en el manejo de cuencas a través de las EMC
	Manejo Sostenible del Páramo	Comunidades capacitadas en el manejo y conservación del páramo.
		Comunidades ejecutando actividades de conservación del páramo.
		Cantidad de fincas que ejecutan actividades productivas ecológicamente sostenibles.
		Nivel medio de participación en la aplicación de las políticas de manejo del ecosistema.
	Manejo Sostenible y Sustentable Del Manglar	Comunas y población en general capacitadas en el USO, manejo Y conservación del manglar.
		Comunas ancestrales y usuarios lideran la ejecución actividades de conservación del manglar.
		El 50% de los muelles cuentan con infraestructura adecuada para la actividad de faenado del producto recolectado en la pesca.
		Cantidad de producción de moluscos y crustáceos recuperada.
		Nivel medio de participación en la aplicación de las políticas de manejo del ecosistema.
		Comunas ancestrales y usuarios lideran la ejecución actividades de conservación del manglar.
		En el 50% de las camaroneras se realiza un manejo sustentable.
	Protección y Restauración de Matas Ciliares (nacimientos y cursos de agua) e Reforestación con Especies Nativas en los Bosques Protectores	Cantidad de familias capacitadas en el manejo de recursos naturales
		Cantidad de km. de matas ciliares restauradas y protegidas.
		Abrevaderos y puentes construidos.
		Cantidad de familias que realizan sus actividades productivas técnicamente.
Protección y Conservación de los Bosques Naturales y su Biodiversidad	Mejora los niveles de participación ciudadana y la aplicación de las leyes.	
	Cantidad de familias capacitadas en el manejo sustentable de los remanentes boscosos.	
	Cantidad de has. de bosques manejados técnicamente.	
		Cantidad de familias que realizan actividades sustentables en los bosques.

		Mejora los niveles de participación ciudadana y la aplicación de las leyes.
Inventario De La Demanda, Uso Y Disponibilidad De Los Recursos Hídricos, Y Diseño De La Red De Estaciones Y Del Programa De Monitoreo Hidrometeorológico		Se conoce las disponibilidades y calidad del agua de las principales fuentes para riego y agua potable
		Los usuarios conocen las disponibilidades y calidad del agua de las principales fuentes para riego
		Las instancias de gobierno implementan programas de racionalización del uso del agua
Implementación de la Red de Estaciones y Programa de Monitoreo Hidrometeorológico		Mejora la calidad físico – química y bacteriológica de los principales cursos de agua
		Se reducen los costos de tratamiento del agua
		Se mantiene en funcionamiento la red de monitoreo hidrometeorológico
Monitoreo de la Calidad del Agua		Se conoce la calidad del agua de las principales fuentes para riego y agua potable
		Los usuarios y consumidores conocen la calidad del agua de las principales fuentes para riego
		Se mantiene en funcionamiento la red de monitoreo de la calidad del agua, y se toman las acciones administrativas pertinentes
Control de la Contaminación del Agua: A) Todas las Cuencas (Aguas Residuales Urbanas, Actividad Agropecuaria, Minas Y Canteras), B) Zonas Mineras y Faja Costera		Mejoran condiciones de salud de la población
		Mejora la calidad físico – química y bacteriológica de los principales cursos de agua
		Se reducen los costos de tratamiento del agua
Proyecto de Manejo de Relaves de las Plantas de Beneficio en el Sector Minero Portovelo-Zaruma		Mejoran condiciones de salud de la población
		Mejora la calidad físico – química y bacteriológica de los principales cursos de agua
		Se optimiza el manejo ambiental minero - productivo
Proyectos de Gestión Ambiental para la Explotación de Canteras en los Ríos		Recuperación paisajística
		Mejora la calidad físico – química y bacteriológica de los principales cursos de agua
		Se optimiza el manejo ambiental de la explotación minera - productiva
Proyecto de Mejoramiento Tecnológico y Ambiental de la Minería		Mejoran condiciones de salud de la población
		Mejora la calidad físico – química y bacteriológica de los principales cursos de agua
		Se optimiza el manejo ambiental minero - productivo
Estudios de Factibilidad para la Ejecución de Obras de Infraestructura de Agua Potable, Alcantarillado, y Tratamiento de Aguas Residuales		Diseños de plantas de tratamiento para el 75% de aguas residuales urbanas.
		Instancias de gobierno cuentan con información para la optimización de las inversiones
Forestación y Control de la Erosión		Regulación hídrica, conservación del suelo, y mejoramiento de la calidad física del agua
		Reducción de costos de mantenimiento de infraestructura y de tratamiento del agua
Recuperación de Áreas Degradadas y Conservación de Áreas Frágiles		Regulación hídrica, conservación del suelo, y mejoramiento de la calidad física del agua
		Reducción de costos de mantenimiento de infraestructura y de tratamiento del agua
Proyecto de Manejo del Humedal la Tembladera		Regulación hídrica, recuperación y protección de la cubierta vegetal, y mejoramiento de la calidad del agua Mejoramiento del nivel de vida de la población
Control de Inundaciones en Zonas		Población protegida de inundaciones

	Bajas: A) Zarumilla, B) Jubones, Estero El Macho, Estero Puerto Grande, C) Santa Rosa, D) Arenillas, E) Pagua	Se reduce en 50% la ocurrencia de inundaciones en las zonas más vulnerables
		Se evitan pérdidas en los sectores productivos
	Control de Aluviones, Crecientes y Deslaves en Centros Poblados Vulnerables	Población protegida de aluviones, crecientes y deslaves
		Se reduce en 50% la ocurrencia de aluviones, crecientes y deslaves en las zonas más vulnerables
		Se evitan pérdidas en los sectores productivos
	Estudio Hidrológico e Hidráulico de los Deltas y Desembocaduras de los Ríos	Se contribuye a la protección de la población contra inundaciones
		Se dispone de un instrumento de gestión para el control del riesgo de inundaciones
		Instancias de gobierno cuentan con información para la optimización de las inversiones
	Estudios de Factibilidad para la Ejecución de Obras de Infraestructura de Riego y Control de Inundaciones	Se contribuye a la protección de la población contra inundaciones
		Se dispone de un instrumento de gestión para el control del riesgo de inundaciones
		Instancias de gobierno cuentan con información para la optimización de las inversiones
DISEÑO Y CONSTRUCCIÓN DE LA RED TERRITORIAL DE ESTABILIDAD ECOLÓGICA	Niveles de participación y compromiso	
	Niveles de recuperación y conservación de los recursos naturales y servicios ambientales	
	Disponibilidad permanentes de recursos naturales para la producción sostenible	
	Espacios de gobernabilidad para la gestión pública de los bienes comunes	
Asentamientos Humanos y Energía-conectividad-movilidad	Red Vial Interna e Internet	Cantidad en Km. de vías intercantonales
		Cantidad en Km. de vías interparroquiales
		Cantidad de puntos de internet
	Parques de Agrícolas, Científicos y Turísticos	Porcentaje de asociaciones capacitadas
		Cantidad de proyectos presentados
		Cantidad de proyectos que consiguen financiamiento
	Incorporación de Equipamientos con Función de Centros de Acopio	Porcentaje de la población que conoce el funcionamiento de los centros de acopio
		La interacción entre equipamientos parroquiales y cantonales se dinamiza hasta en un 50%.
		La producción agrícola no tradicional se incrementa en un 50%.
		El 90% de la población aprueba el proyecto, participa y tiene actitud ecológica
		Los márgenes de venta se incrementan en un 10% para los agricultores.
	Económico-productivo	Migración de Producción Tradicional a Cultivo Orgánico
Cantidad de Hectáreas que migran de cultivo tradicional a ecológico		
Cantidad de familias que aumentan su ingreso familiar.		
Aumentan los niveles de participación familiar en todos los niveles de gobernabilidad.		
Cantidad de familias que mejoran calidad de vida		
Cantidad de alternativas de uso sostenible del suelo y recursos naturales.		
Capacitación en la Elaboración de Proyectos		Porcentaje de asociaciones capacitadas
		Cantidad de proyectos presentados
		Cantidad de proyectos que consiguen financiamiento

	Sistema de Capacitación por Centro de Sustento (Pymes-Asociativas)	Cantidad de participantes que han aprobado por centro de sustento productivo Cantidad de centros de sustento productivo vinculados a los equipamientos e infraestructura disponibles Cantidad de propuestas Pymes-Asociativas preestablecidas Aumentan los niveles de participación
	Desarrollo Turístico Parroquial	Cantidad de propuestas de creación y mejoramiento de facilidades turísticas Aumentan los niveles de participación
POLITICO- INSTITUCIONAL	Planificación estratégica y sistema de indicadores	Plan estratégico de Desarrollo Parroquial actualizado y articulado al PNBV y ODMs Sistema de indicadores diseñados e incorporados al Plan estratégico Funcionarios del Gobierno Parroquial capacitados
	Articulación y Gobernabilidad: a través de coordinar políticas públicas y planificación con el nivel nacional y con cantones y parroquias.	En dos años el GADP ha puesto en operación un sistema articulado de coordinación de políticas y planes tanto con el régimen centralizado como con el descentralizado.
	Reingeniería Institucional	Nuevo organigrama, diseño organizacional y flujo de procesos en operación Sistemas de indicadores para evaluación de desempeño institucional incorporados Equipos de evaluación conformados Criterios para medir calidad del servicio y estándares de eficiencia de la función pública del GADP en funcionamiento
	Incorporación de TICs y e-gobierno en la Junta Parroquial de El Oro	En dos años el GADP ha puesto en operación un sistema de gobierno electrónico con: Software para el sistema integrado de planificación y gestión para resultados de desarrollo SIPGRD
	Sistema De Información Territorial	En dos años el GADP ha puesto en operación un sistema de información territorial para el diseño de sus planes, programas y proyectos con datos reales y actuales.
	Gestión Pública de los bienes comunes	En dos años se ha establecido un modelo de gestión participativo para administrar los bienes públicos en corresponsabilidad ciudadana
	Actualización del Marco Legal de la Junta Parroquial a la Nueva Legislación Ecuatoriana.	En un año, la legislación del GADP ha actualizado y modernizado su marco legal de acuerdo a la constitución y la COOTAD
	Sistema de Participación Ciudadana	En dos años se ha institucionalizado la Junta Parroquial de Planificación y gobernabilidad (GADP y Delegaciones del Ejecutivo); los Consejos ciudadanos (org de la sociedad civil, universidades, gremios), el presupuesto participativo y un sistema de veedurías ciudadanas
	Diseño del Modelo Regional de administración para la Región del Sur	En tres años se ha constituido legalmente la Regional del Sur y funciona bajo un modelo de gestión Regional autónomo.
	Promoción de Mancomunidades	En dos años se ha gestionado por lo menos 2 mancomunidades cantonales y 4 mancomunidades parroquiales

ESTRATEGIAS GENERALES DE IMPLEMENTACION DEL POT

Para implementar las propuestas de desarrollo territorial (políticas, programas, proyectos, escenarios y normativa de ocupación y uso del suelo) que propone el POT, el Gobierno Parroquial deberá desarrollar estrategias que combinen eficiencia y calidad, con normas claras y concertación social, para esto el principal instrumento es el Ente Gestor, elementos que garantizan una adecuada gobernabilidad para la gestión democrática del POT:

1. Socialización:

Difundir el POT a nivel de otros GADs (especialmente al cantonal y provincial), instituciones del Estado, organizaciones sociales, gremios de la producción, universidades y ciudadanía en general, es punto clave para generar conocimiento, apropiación y co-responsabilidad en la implementación del POT.

Para la socialización del POT es fundamental contar con una estrategia comunicacional que incorpore medios (prensa escrita, radio, televisión, folletos, libro, etc.) y audiencia (urbana, rural; jóvenes, adultos; instituciones y ciudadanía) de tal forma que la información pueda llegar de manera diferenciada –con los mismos contenidos- a los diferentes estamentos sociales.

2. Coordinación y articulación de las propuestas:

La coordinación con los diversos actores del desarrollo, pasa por la existencia de un liderazgo parroquial, lo suficientemente democrático para compartir escenarios siempre con el criterio de impacto sostenible sobre el territorio; la gobernabilidad democrática se construye con la visibilización y protagonismo de los actores comunitarios, para ello, es preciso coordinar y articular sus actuaciones en el marco del POT de tal manera que todos confluyan hacia los objetivos de la parroquia.

3. Participación ciudadana:

En la misma perspectiva, con la ciudadanía es pertinente abrir espacios de diálogo y deliberación para viabilizar con los actores que correspondan las propuestas territoriales y corresponsabilizarla de la gestión, fundamentalmente en términos de control social en el seguimiento y evaluación.

La generación de foros ciudadanos, mesas de concertación, presupuestos participativos, y otros mecanismos, son necesarios para promover y canalizar el espíritu social por involucrarse en la cosa pública.

4. Legislación

A las estrategias de gobernabilidad hay que acompañar el respectivo fundamento legal generando la normativa que legitime la nueva gestión pública enmarcada en el POT, fundamentalmente en las áreas ambiental, productiva, de equipamientos e infraestructura y de participación ciudadana.

La nueva constitución es el marco referencial del POT, pues los temas de derechos de la naturaleza, competencias de los GADs, participación ciudadana, son ejes transversales que deben sustentar la nueva normativa del Gobierno Provincial.

5. Capacitación y formación

La generación de capital social es fundamental en los procesos de desarrollo por ello, la estrategia de capacitación y formación está orientada a generar conocimiento y capacidades tanto a nivel de los funcionarios del GAD parroquial para fortalecer las instituciones locales como a organizaciones sociales y gremios productivos para impulsarlos en la nueva dinámica territorial y el modelo de desarrollo parroquial, cantonal y provincial.

PLAN DE DIFUSION

I. Introducción

El Plan de difusión debe ser un ante todo el medio para la apropiación ciudadana del POT como instrumento de gestión de su territorio. Por tanto su objetivo está encaminado a lograr ***cambios de actitud de la comunidad con respecto a sus prácticas tradicionales de relación con el territorio.***

La focalización de los mensajes desde este objetivo estarán centrados en los elementos fundamentales del Plan, fijando, que estos son responsabilidad de todos y es misión de cada uno custodiarlos, de esta manera el POT se posicionará como emblema comunitario.

Si adoptamos como entrada de fijación comunicacional elementos políticos de posicionamiento de la administración parroquial en ejercicio, el POT sólo tendrá trascendencia en este período y será asumido

como parte de una bandera partidaria, por tanto esta consideración debe ser plenamente considerada a la hora de la elaboración de mensajes. El Gobierno Parroquial puede con toda legitimidad capitalizar políticamente este proceso, sólo si logra establecer el vínculo entre responsabilidad política y el POT como respuesta a la necesidad parroquial, es decir invirtiendo la prioridad y fundamento del mensaje.

II. Estrategia y contenidos

La Estrategia de comunicación define fundamentalmente la naturaleza del producto (El Plan de Ordenamiento Territorial) y que es lo que ofrece a la población (sustentabilidad) para mejorar su calidad de vida.

Desde esta lógica será fundamental hacer una traducción pedagógica del POT en sus ejes fundamentales para fijar el mensaje que el Gobierno Parroquial quiere lograr:

1. Que es y que se propone el POT

Explicación clara y concreta de lo que es el POT, su finalidad y su oferta

2. El POT y la responsabilidad social

El rol de personas, ciudadanía y comunidades, gobiernos locales e instituciones públicas y privadas con el presente y el futuro de su territorio.

3. Nuestro territorio:

Elementos clave del diagnóstico siguiendo el enfoque sistémico (político institucional, económico productivo, socio cultural, ambiental, asentamientos humanos, energía-conectividad-movilidad)

4. El Plan de Ordenamiento y la ruta de la sustentabilidad

Ubicar los elementos que obligan al cambio de modelo y los ejes del escenario alternativo siempre y cuando se considere el POT

5. Las Propuestas

Los programas y proyectos estratégicos por subsistema y territorializados como medios de lograr la visión parroquial, los escenarios y la normativa de ocupación y uso del suelo.

III. Destinatarios

Los destinatarios del proceso de difusión del POT en términos generales son todos quienes habitan o tienen relación con el territorio parroquial, sin embargo detrás de esta generalidad existen sectores diferenciados con objetivos particulares, por lo cual es necesario contar con un “mapeo” que oriente la estrategia:

1. Actores institucionales

Objetivo: Articulación de políticas y acciones en función del POT

- a. Municipios
- b. Consejo Provincial
- c. Institucionalidad del Gobierno Central
- d. Organismos No gubernamentales

2. Población en general (Por ubicación):

Objetivo: Apropiación colectiva del POT y de identidad parroquial

- a. Población rural
- b. Sectores

c. Centro parroquial

3. Sector productivo (Por actividad):

Objetivo: Establecer compromisos para el cumplimiento de normativas de acuerdo a lo que el POT establece para actividad humana

- a. Sector privado empresarial
- b. Actores económicos pequeños y medianos
- c. Profesionales
- d. Campesinado agricultor

4. Por género y edad:

Objetivo: Lograr adhesión de los diferentes grupos considerando su particularidad:

- a. Mujeres
- b. Hombres
- c. Niños/niñas
- d. Jóvenes
- e. Adultos
- f. Adultos mayores

5. Organizaciones:

Objetivo: Incorporarlas a la gestión del POT

- a. Organizaciones sociales urbanas
- b. Organizaciones de productores campesinos
- c. Organizaciones juveniles

6. Sector educativo

Objetivo: incluir el POT en el programa de estudios como parte del conocimiento local

- a. Colegios
- b. Escuelas

Medios y Frecuencia

Los medios a utilizarse están en función del objetivo y el destinatario, una aproximación a esta múltiple opción sería la siguiente:

MEDIO DE DIFUSION	SECTOR	FRECUENCIA
Foros, talleres, afiches	Actores institucionales	Presentación del POT y evaluaciones (rendición de cuentas) por año
Folletos, Radio, televisión, Internet, afiches	Población en general	Campaña intensiva los primeros seis meses del primer año y permanente los siguientes semestres
Folletos, Radio, televisión, Internet, afiches	Sector productivo	Seis meses y periódica por año
Folletos, Radio, televisión, Internet	Población por género y edad	Seis meses y periódica por año
Foros, talleres, afiches	Organizaciones	Presentación del POT y evaluaciones (rendición de cuentas) por año
Folletos, Radio, televisión, Internet	Sector educativo	Seis meses y periódica por año

Anexo 1. DESARROLLO de INDICADORES

El desarrollo de indicadores considera los siguientes aspectos de un indicador:

1. Contexto
2. Metas
3. Unidad de Medida
4. Método de Cálculo
5. Instrumento
6. Frecuencia
7. Representación
8. Responsable
9. Lugar / Unidad Ambiental/Territorial
10. Grupo Social

Los indicadores de escenarios no se desarrollan aquí porque ya están desarrollados en el proceso de construcción de dichos escenarios. De igual forma los indicadores de proyectos, porque lo que se presenta en el POT Parroquial son perfiles de proyectos y estos seguramente cambiarán al elaborar los documentos definitivos.

A continuación se desarrollan los indicadores de sostenibilidad integral, de políticas y programas. Así mismo los de articulación con la constitución, PNBV, COOTAD y COPFP

INDICADORES DE SOSTENIBILIDAD INTEGRAL PARROQUIAL

Indicador Cantidad de organizaciones sociales, ambientales, económicas y políticas que existen y operan en la parroquia
Contexto La sociedad se organiza y participa en el desarrollo local a través de organizaciones. Es indispensable conocer cuantas existen y que tipo de trabajo realizan, para poder a futuro determinar el capital social parroquial, en función del ordenamiento y desarrollo territoriales.
Metas ❖ El fortalecimiento organizaciones es necesario para garantizar la implementación y gestión del PDOT, en consecuencia se debe contar con organizaciones sociales, económicas, ambientales y políticas en cada cantón y parroquia, articuladas a lo parroquial, en el transcurso de los próximos tres años.
Unidad de Medida Unidades por tipo de trabajo y por lugar
Método de Cálculo Suma de organizaciones sociales, ambientales, económicas y políticas que operan en la parroquia, cantón o parroquia
Instrumento Registros existentes en los ministerios correspondientes
Frecuencia Trimestral
Representación Base de datos de las instituciones pertinentes
Responsable Prefectura, Municipalidades y Juntas Parroquiales + Institución pertinente
Lugar/Unidad Ambiental/Territorial Parroquia, cantón y parroquia
Grupo Social Sociedad organizada

Indicador % de la población parroquial, cantonal y parroquial organizada
Contexto

La representatividad de las organizaciones es crucial para determinar la capacidad de la organización para promover la participación social.
Metas ❖ Para garantizar espacios de gobernabilidad debemos tener por lo menos las dos terceras partes de la población organizada, en 12 meses
Unidad de Medida % de la población organizada
Método de Cálculo Cantidad de población organizada X 100 / población total mayores de 18 años
Instrumento Registros existentes en los ministerios correspondientes
Frecuencia Trimestral
Representación Base de datos y gráficos estadísticos de instituciones pertinentes
Responsable Prefectura + Municipalidades + Juntas Parroquiales + Institución pertinente
Lugar/Unidad Ambiental/Territorial Parroquia, cantón, parroquia
Grupo Social Población organizada

Indicador Niveles de incidencia de los actores sociales organizados, en el desarrollo territorial parroquial
Contexto La cantidad de organizaciones no es suficiente para determinar la incidencia de los actores organizados en el desarrollo, es necesario determinar sus niveles de incidencia, para fortalecer el PDOT.
Metas ❖ Organizar y fortalecer la capacidad de incidencia de los actores en el desarrollo, en función del marco legal vigente y del PDOT
Unidad de Medida Niveles: muy alto, alto, medio, bajo, muy bajo
Método de Cálculo Cantidad de proyectos donde participan en las decisiones los actores sociales x 100 / cantidad total de proyectos . Este porcentaje se mide en el siguiente rango: 0 – 20 = muy bajo 21 – 40 = bajo 41 – 60 = medio 61 – 80 = alto 81 – 100 = muy alto
Instrumento Sistematización de fichas levantadas y organizadas en una base de datos
Frecuencia Anual
Representación Informe-memoria
Responsable Junta Parroquial
Lugar/Unidad Ambiental/Territorial Parroquia, cantón, parroquia
Grupo Social Actores registrados

Indicador Porcentaje de la participación social en el desarrollo territorial
Contexto La participación social en el desarrollo es un tema que la constitución lo promueve, desde la planificación, toma de decisiones y

ejecución de proyectos. Este es un aspecto clave para mejorar la gobernabilidad y consolidar el capital institucional parroquial
Metas Generar una cultura de la participación social, en función del marco legal vigente, el PNBV y del PDOT parroquial
Unidad de Medida Porcentaje
Método de Cálculo Cantidad de personas mayores a 18 años que participan de las acciones de desarrollo parroquial X 100 / cantidad de población mayor a 18 años
Instrumento Registros de participación en los proyectos
Frecuencia Trimestral
Representación Cuadros estadísticos
Responsable Directores de proyectos
Lugar/Unidad Ambiental/Territorial Lugares de ejecución e influencia del proyecto
Grupo Social Organizaciones sociales y beneficiarios del desarrollo territorial

Indicador: % de organizaciones que participan en el desarrollo territorial
Contexto La participación organizada de la sociedad es importante y determinante para asegurar la participación social en el desarrollo territorial.
Metas ❖ Todas las organizaciones deben participar en la construcción y aplicación del PDOT, a partir del segundo año.
Unidad de Medida Unidad
Método de Cálculo Número de organizaciones que participan X 100 / número de organizaciones existentes
Instrumento Registro de asistentes a las acciones de los PDOT
Frecuencia trimestral
Representación Gráfica de barras
Responsable Entidades que diseñen y ejecuten el PDOT
Lugar/Unidad Ambiental/Territorial Parroquias rurales
Grupo Social Sociedad organizada

Indicador: Cantidad de turistas al año y % respecto a la población
Contexto El turismo es una actividad importante en cualquier territorio siempre que se maneje con equidad.
Metas ❖ Experimentar un crecimiento sostenido de turistas respecto a la cantidad de la población parroquial, cantonal y parroquial
Unidad de Medida Unidad + %
Método de Cálculo No. de turistas al año X 100 / No. de población
Instrumento

Registros de migración, del ministerio de Turismo
Frecuencia Anual
Representación Gráfico de barras
Responsable Migración y Ministerio de Turismo
Lugar/Unidad Ambiental/Territorial Parroquial
Grupo Social Operadores de turismo y beneficiarios directos

Indicador: % de la producción para consumo interno
Contexto La autosuficiencia es importante para dinamizar la economía local y garantizar la seguridad alimentaria, en función del potencial productivo del territorio.
Metas ❖ Satisfacer las demandas locales de bienes y servicios
Unidad de Medida %
Método de Cálculo Cantidad de bienes y servicios de consumo interno X 100 / producción total parroquial
Instrumento Registros en la junta de la producción, ministerios e instituciones competentes
Frecuencia anual
Representación Base de datos
Responsable Instituciones y organizaciones competentes
Lugar/Unidad Ambiental/Territorial Parroquial
Grupo Social Toda la población

Indicador: % de la producción para exportación
Contexto La existencia de monocultivos mayoritariamente para la exportación es perjudicial para el desarrollo local
Metas ❖ Destinar áreas productivas para la exportación, a partir de haber logrado la seguridad alimentaria
Unidad de Medida %
Método de Cálculo No. de has dedicadas a la exportación X 100 / No de has dedicadas a la producción
Instrumento Registros del ministerio de agricultura, GADP
Frecuencia anual
Representación Barras estadísticas
Responsable Instituciones competentes + GADP
Lugar/Unidad Ambiental/Territorial

Unidades territoriales productivas
Grupo Social Empresarios y trabajadores

Indicadores: % de consumo de bienes internos + % de consumo de bienes externos
Contexto El balance entre consumo de bienes externos e internos es determinante para dinamizar la economía local y capitalizar los recursos locales
Metas ❖ Que el balance sea positivo para los bienes parroquiales
Unidad de Medida %
Método de Cálculo Cantidad de bienes consumidos X 100 / cantidad de bienes producidos
Instrumento Base de datos del censo económico, ministerio de agricultura y otras
Frecuencia anual
Representación Barras estadísticas
Responsable Instituciones competentes
Lugar/Unidad Ambiental/Territorial Unidades territoriales productivas
Grupo Social Propietarios y trabajadores

INDICADORES DE SOSTENIBILIDAD ECOLÓGICA-TERRITORIAL

Indicador: Tipo, calidad y cantidad de recursos naturales en cada unidad territorial ambiental
Contexto El inventario, clasificación y análisis de los recursos naturales que contiene el territorio es fundamental para determinar las potencialidades y el tipo de desarrollo a seguir
Metas ❖ En un año contar con el inventario de recursos y su sistema de gestión sostenible
Unidad de Medida Unidad + has, Tm, l/seg., según sea el caso
Método de Cálculo Cantidad del recurso por m2 o ha
Instrumento PDOT parroquial
Frecuencia semestral
Representación Base de datos estadísticos georeferenciados
Responsable GADP
Lugar/Unidad Ambiental/Territorial Unidades ambientales y territoriales de la parroquia
Grupo Social Toda la población

Indicador: Nivel de incidencia: muy alta, alta, media, baja o muy baja, de los asentamientos humanos en los procesos de la naturaleza

Contexto	El medio ambiente es muy afectado por los asentamientos humanos NO sostenibles y en la medida en que dichos asentamientos tienen tendencia de crecimiento
Metas	❖ Trabajar conjuntamente con las municipalidades para transitar hacia la sostenibilidad urbana
Unidad de Medida	Niveles: muy alto, alto, medio, bajo, muy bajo o nula
Método de Cálculo	Cantidad de uso de recursos naturales contaminados X 100 / cantidad de recursos utilizados, este porcentaje se aplica a los siguientes rangos: Muy alto = 81 – 100% Alto = 61 – 80% Medio = 41 – 60 % Baja = 21 – 40% 0 – 20% = muy baja o nula
Instrumento	Registro de las municipalidades
Frecuencia	Trimestral
Representación	Datos estadísticos
Responsable	Municipalidades
Lugar/Unidad Ambiental/Territorial	Unidades territoriales urbanas
Grupo Social	Ciudadanos

Indicador: Nivel de degradación: muy alta, alta, media, baja o muy baja de las unidades territoriales ambientales	
Contexto	La degradación de las unidades territoriales y del medio ambiente incide en todos los campos del desarrollo territorial, en consecuencia su salud es indispensable para salir de la pobreza
Metas	❖ Comprometerse a monitorear y remediar la degradación ambiental-territorial
Unidad de Medida	Niveles muy alta, alta, media, baja, muy baja
Método de Cálculo	Determinar el % de incidencia de las actividades humanas en la aptitud natural de la unidad territorial y aplicar al siguiente rango: Muy alta = 81 – 100% (irremediable) Alta = 61 – 80% (tiene daño pero es remediable a alto costo) Media = 41 – 60 % (tiene daño pero es remediable) Baja = 21 – 40 % (tiene poco daño y es remediable en si misma) Muy baja o nula = 0 – 20% (no tiene daño)
Instrumento	Registro de la prefectura, municipalidades y Junta Parroquial
Frecuencia	Trimestral
Representación	Datos estadísticos georeferenciados
Responsable	Los GADP
Lugar/Unidad Ambiental/Territorial	Las unidades territoriales ambientales

Grupo Social Toda la población

Indicador: Uso muy alto, alto, medio, bajo o muy bajo de los recursos naturales de cada unidad territorial ambiental
Contexto El uso sostenible y la equidad de acceso a los recursos naturales, es fundamental para lograr el desarrollo territorial sostenible integral
Metas ❖ Concientizar que los recursos naturales son bienes comunes y que su gestión sostenible sea además pública
Unidad de Medida Niveles muy alto, alto, medio, bajo, muy bajo
Método de Cálculo Cantidad de recursos naturales usados por unidad territorial X 100 / cantidad de recursos existentes, este porcentaje se aplica al siguiente rango: Muy alto = 81 – 100% (rápido agotamiento: irremediable) Alto = 61 – 80 % (agotamiento a corto plazo: remediar es más caro que explotar) Medio = 41 – 60% (agotamiento a mediano plazo: es posible remediar) Bajo = 21 – 40 % (agotamiento a largo plazo: es barato remediar) Muy bajo = 0 – 20% (no se agota, se auto regula)
Instrumento Registro de las parroquias, municipalidades y Junta Parroquial
Frecuencia Trimestral
Representación Datos estadísticos georeferenciados
Responsable Los GADP
Lugar/Unidad Ambiental/Territorial Las unidades territoriales ambientales
Grupo Social Toda la población

Indicador: Sustitución muy alta, alta, media, baja, muy baja de los recursos naturales renovables
Contexto Los recursos naturales deben regenerarse o autoregularse y esto es responsabilidad de toda la población y especialmente de los GADP
Metas ❖ Es indispensable la aplicación de una política de sustitución de los recursos naturales parroquiales
Unidad de Medida Niveles muy alta, alta, media, baja, muy baja
Método de Cálculo Cantidad de recursos sustituidos X 100 / cantidad de recursos existentes en la unidad territorial / ambiental. Este porcentaje se aplica al siguiente rango: 81 – 100 % = muy alta 61 – 80 % = alta 41 – 60 % = media 21 – 40 % = baja 0 – 20 % = muy baja
Instrumento Registros en los GADs y Ministerio del Ambiente
Frecuencia trimestral
Representación Base de datos georeferenciado

Responsable GADs e instituciones competentes
Lugar/Unidad Ambiental/Territorial Unidades territoriales y ambientales
Grupo Social Toda la población

Indicador: Cantidad en hectáreas de áreas de conservación ecológica
Contexto La conservación ecológica en el territorio parroquial es vital para la salud ambiental
Metas ❖ Lograr a una cantidad de territorio de conservación ecológica, que garantice el equilibrio ecológico de la parroquia
Unidad de Medida Hectáreas
Método de Cálculo Sumatoria
Instrumento Datos de las instituciones competentes: Ministerios de Patrimonio y de Ambiente
Frecuencia Anual
Representación Gráficos estadísticos
Responsable Instituciones competentes
Lugar/Unidad Ambiental/Territorial Áreas de conservación
Grupo Social Toda la población

Indicador: Cantidad en hectáreas de recuperación de espacios degradados
Contexto La recuperación de espacios degradados es una inversión a largo plazo
Metas ❖ Entrar en un proceso sostenido de recuperación de espacios degradados y en 5 años abordar todos estos
Unidad de Medida Hectáreas
Método de Cálculo Sumatoria
Instrumento Datos georeferenciados de las instituciones competentes y de los GADs
Frecuencia Trimestral
Representación Gráficos estadísticos multi temporales
Responsable GADs e instituciones competentes
Lugar/Unidad Ambiental/Territorial Unidades territoriales / ambientales degradadas
Grupo Social Toda la población parroquial, cantonal y parroquial

Indicador: Capacidad de producción de energía limpia
Contexto

La energía limpia es fundamental para un desarrollo sostenible, en este sentido es fundamental la explotación de este tipo de energía que provee el territorio parroquial
Metas ❖ Conocer la capacidad total del territorio y diseñar una política y un sistema para su manejo equitativo
Unidad de Medida Kw/h
Método de Cálculo Sumatoria
Instrumento Junta Parroquial + instituciones competentes
Frecuencia Anual
Representación Registros
Responsable Junta Parroquial + instituciones competentes
Lugar/Unidad Ambiental/Territorial Unidades territoriales donde exista el recurso
Grupo Social Toda la población

Indicador: Demanda de energía en los próximos 15 años
Contexto La demanda de energía –en los próximos 15 años- es el dato fundamental para garantizar la satisfacción de la demanda
Metas ❖ Colaborar con todo el potencial energético al sistema nacional
Unidad de Medida Kw/h
Método de Cálculo La cantidad de habitantes al año 2026 X la cantidad de Kw/h que una persona necesita
Instrumento Datos del PDOT Parroquial e instituciones competentes
Frecuencia anual
Representación Gráficos estadísticos
Responsable GADP + instituciones competentes
Lugar/Unidad Ambiental/Territorial Parroquia, cantones y parroquias
Grupo Social Toda la población

INDICADORES DE SOSTENIBILIDAD ECONÓMICA

Indicador: % de reinversión de utilidades en el territorio
Contexto La reinversión de capitales en el territorio garantiza la sustentabilidad económica
Metas ❖ Al menos el 50% de utilidades reinvertir en el territorio
Unidad de Medida %
Método de Cálculo Cantidad de dólares reinvertidos X 100 / cantidad total de la utilidad

Instrumento Datos del SRI
Frecuencia Anual
Representación Gráficos estadísticos
Responsable SRI + Junta Parroquial
Lugar/Unidad Ambiental/Territorial Unidades territoriales productivas
Grupo Social Propietarios

Indicador: Niveles: muy alto, alto, medio, bajo y muy bajo de desarrollo tecnológico en la producción y comercialización
Contexto El mayor conocimiento e información apoya a un uso menor de energía y materia en los sistemas productivas, además se eleva la rentabilidad económica
Metas ❖ Generar una cultura de desarrollo tecnológico en función de la productividad parroquial
Unidad de Medida Niveles: muy alto, alto, medio, bajo y muy bajo
Método de Cálculo Cantidad de procesos innovadores productivos X 100 / procesos tradicionales, esto se aplica al siguiente rango: Muy alto = 81 – 100% Alto = 61 – 80 % Medio = 41 – 60 % Bajo = 21 – 40 % Muy bajo = 0 – 20 %
Instrumento Registro de los procesos productivos clave de la parroquia, en las instituciones competentes y gestionado por el Junta Parroquial
Frecuencia Semestral
Representación Gráficos estadísticos
Responsable Junta Parroquial + instituciones competentes
Lugar/Unidad Ambiental/Territorial Unidades territoriales productivas
Grupo Social Propietarios y trabajadores

SOSTENIBILIDAD POLÍTICA-ADMINISTRATIVA

Indicador: Cantidad y % de instituciones que trabajan por el Desarrollo Territorial Sostenible (DTS)
Contexto El desarrollo requiere de la más amplia participación social, para ser sostenible en el tiempo, para que la cooperación sea mayor al conflicto y para que existan espacios de buena gobernabilidad.
Metas ❖ Que en 3 años se consolide una red de organizaciones sociales “especializadas” en el DTS
Unidad de Medida Unidad y porcentaje
Método de Cálculo Suma de organizaciones que participan en el DTS X 100 / cantidad de organizaciones existentes en la parroquia
Instrumento Ministerios correspondientes + Junta Parroquial
Frecuencia

Semestral
Representación Registro de datos de las instituciones pertinentes
Responsable Ministerios correspondientes + Junta Parroquial
Lugar/Unidad Ambiental/Territorial Parroquias, cantones y parroquia
Grupo Social Participantes en el DTS

Indicador: Cantidad y % de instituciones que trabajan por cada tema
Contexto El DTS es complejo, en consecuencia requiere de cierta especialización en consecuencia es importante promover o direccionar la participación y conformación de organizaciones en los diferentes subsistemas del territorio y en elementos clave en tiempo y espacio
Metas ❖ En 3 años contar con una red de instituciones co- responsables del DTS en sus respectivas áreas.
Unidad de Medida Cantidad y porcentaje
Método de Cálculo Sumatoria de instituciones por cada subsistema del territorio X 100 / cantidad de instituciones que participan en el DTS
Instrumento Ministerios correspondientes + Junta Parroquial
Frecuencia Trimestral
Representación Registros de los ministerios correspondientes + Junta Parroquial
Responsable Junta Parroquial
Lugar/Unidad Ambiental/Territorial Parroquias, cantones y parroquia
Grupo Social Participantes en el DTS

Indicador: Los procedimientos son participativos en todos los procesos: muy alto, alto, medio, bajo, muy bajo
Contexto La clave de la participación en el DTS está en la ejecución de sus principios, políticas, y proyectos; y directamente en la ejecución de sus procesos. En este sentido es aquí en donde la participación debe darse de forma creativa y propositiva.
Metas ❖ Todos los procesos del DTS deben contar con procedimientos o mecanismos que faciliten la participación.
Unidad de Medida Niveles muy alto, alto, medio, bajo, muy bajo
Método de Cálculo Sumatoria de los procesos que contengan mecanismos para la participación X 100 / cantidad de procesos existentes en el DTS, este porcentaje se aplica al siguiente rango: Muy alto = 81 – 100 % Alto = 61 – 80 % Medio = 41 – 60 % Bajo = 21 – 40 % Muy bajo = 0 – 20 %
Instrumento Registros estadísticos y base de datos del Junta Parroquial
Frecuencia Mensual
Representación

Gráficos estadísticos de las políticas, programas y proyectos del Junta Parroquial
Responsable Junta Parroquial
Lugar/Unidad Ambiental/Territorial Donde se ejecuten las políticas, programas y proyectos de DTS
Grupo Social Beneficiarios directos e indirectos de las políticas, programas y proyectos

INDICADORES DE ARTICULACIÓN AL MARCO LEGAL: CON LA CONSTITUCIÓN

Indicador: La equidad social del territorio es total o parcial
Contexto La ordenación del territorio debe ser pensada desde la perspectiva de equidad territorial para todas las personas de la parroquia. Esto induce a no permitir las grandes inequidades entre los que tienen 1.000 has por ejemplo y los que no tienen nada. Paralelamente conociendo que la tierra es un recurso escaso y frágil, todas y todos deben tener acceso según sus necesidades básicas.
Metas ❖ En 15 años toda la población ha satisfecho su necesidad de tierra y se ha logrado un ordenamiento equitativo.
Unidad de Medida Km ²
Método de Cálculo Sumatoria de km ² equitativos x 100 / km ² no equitativos. Inequidad territorial = cantidad de habitantes sin acceso a tierra x 100 / población total de una unidad territorial
Instrumento Ministerio de agricultura otras instituciones competentes
Frecuencia trimestral
Representación Cuadros estadísticos y base de datos
Responsable Instituciones competentes y el Junta Parroquial
Lugar/Unidad Ambiental/Territorial Parroquia, cantón y parroquia
Grupo Social Toda

Indicador: La articulación es total o parcial con los GADP, en función de las acciones de desarrollo: social, ambiental, económica y política a nivel parroquial
Contexto La articulación y ensamblaje de las acciones del DTS es indispensable para lograr el desarrollo parroquial de forma coherente y participativa y para construir capital sinérgico, en base a las interacciones entre los distintos capitales
Metas ❖ Lograr en los próximos tres años una articulación total de los procesos del DTS entre todos los GADP de la parroquia.
Unidad de Medida Niveles
Método de Cálculo Cantidad de procesos de DTS / cantidad de procesos articulados debe ser = 1
Instrumento Registro de acciones del Junta Parroquial
Frecuencia Trimestral
Representación

Gráficos estadísticos
Responsable Junta Parroquial
Lugar/Unidad Ambiental/Territorial Parroquial, cantonal y parroquial
Grupo Social Población beneficiaria de los procesos del DTS

Indicador: Cantidad de organizaciones sociales que participan en el desarrollo parroquial
Contexto Se debe promocionar la mayor cantidad de organizaciones que participen en el DTS
Metas ❖ Sobre el 80% de las organizaciones existentes en la parroquia participan en el DTS
Unidad de Medida Unidad
Método de Cálculo Sumatoria de organizaciones por subsistemas
Instrumento Registros y base de datos de parroquias, cantones y parroquia
Frecuencia Trimestral
Representación Cuadros estadísticos
Responsable Junta Parroquial y GADP
Lugar/Unidad Ambiental/Territorial Parroquias, cantones, parroquia, unidades territoriales y unidades ambientales
Grupo Social Toda la población organizada

Indicador: Participan o no en la toma de decisiones de la Junta Parroquial
Contexto La real participación social se ejecuta en la toma de decisiones del diseño y ejecución de políticas y proyectos.
Metas ❖ En 3 años las organizaciones sociales participan cotidianamente en la toma de decisiones de la planificación de las políticas y proyectos del Junta Parroquial
Unidad de Medida Unidad
Método de Cálculo Sumatoria de organizaciones que participan
Instrumento Registro del Junta Parroquial
Frecuencia Trimestral
Representación Cuadros estadísticos y gráficos de barras
Responsable Junta Parroquial y las Organizaciones
Lugar/Unidad Ambiental/Territorial Parroquial
Grupo Social Población organizada

Indicador: La participación es muy alta, alta, media, baja o muy baja
Contexto Debe existir un crecimiento sostenido de participación organizacional
Metas ❖ Tener sobre el 80% de organizaciones participantes
Unidad de Medida Porcentaje
Método de Cálculo Cantidad de organizaciones que participan X 100 / cantidad de organizaciones existentes en la parroquia
Instrumento Registros del Junta Parroquial
Frecuencia Trimestral
Representación Cuadros estadísticos y gráficos de barras
Responsable Junta Parroquial y Organizaciones
Lugar/Unidad Ambiental/Territorial Parroquia
Grupo Social Población organizada

Indicador: % de la inversión en función de la planificación
Contexto La inversión en el DTS debe ser en función de la planificación
Metas ❖ En 3 años sobre el 90% de la inversión debe ser en concordancia con lo planificado
Unidad de Medida %
Método de Cálculo Monto de invertido X 100 / monto planificado
Instrumento Presupuesto del Junta Parroquial
Frecuencia Trimestral
Representación Cuadros comparativos
Responsable Junta Parroquial
Lugar/Unidad Ambiental/Territorial Parroquia
Grupo Social Toda la población

Indicador: % del presupuesto elaborado participativamente
Contexto El presupuesto debe realizarse dwe forma participativa, dentro de un nivel que garantice la gobernabilidad y la eficiencia de la inversión
Metas ❖ En el segundo año se ha llegado a elaborar el presupuesto a satisfacción plena de las partes
Unidad de Medida %
Método de Cálculo Cantidad del presupuesto elaborado de forma participativa X 100 / presupuesto total

Instrumento	Registros de participación en la elaboración del presupuesto
Frecuencia	Anual
Representación	Cuadros comparativos
Responsable	Junta Parroquial
Lugar/Unidad Ambiental/Territorial	Parroquia
Grupo Social	Organizaciones sociales

Indicador: Niveles de credibilidad y aceptación social de la Junta Parroquial: muy alto, alto, medio, bajo muy bajo	
Contexto	La credibilidad institucional es fundamental para la gobernabilidad
Metas	❖ En los próximos 3 años llegar a un nivel alto de gobernabilidad
Unidad de Medida	Niveles
Método de Cálculo	Cantidad de población que califica de alto o muy alto la credibilidad dla Junta ParroquialX 100 / población total mayor a 18 años. Este porcentaje se aplica al siguiente rango: Muy alto = 81 – 100 % Alto = 61 – 80 % Medio = 41 – 60 % Bajo = 21 – 40 % Muy bajo = 0 – 20 %
Instrumento	Base de datos de encuestas
Frecuencia	Semestral
Representación	Gráficos estadísticos georeferenciados
Responsable	Empresa contratada
Lugar/Unidad Ambiental/Territorial	Parroquial por parroquias y cantones
Grupo Social	Toda la población

Indicador: Cantidad de políticas, planes y proyectos que se ejecuta para la preservación del ambiente	
Contexto	La Junta Parroquial debe liderar la preservación del ambiente de forma práctica
Metas	❖ En 5 años la Junta Parroquial gestiona todas las competencias ambientales que le compete
Unidad de Medida	Unidad
Método de Cálculo	Sumatoria de políticas, planes y proyectos de preservación ambiental
Instrumento	Registro y base de datos de la Junta Parroquial y del Ministerio del Ambiente
Frecuencia	Trimestral
Representación	

Cuadros comparativos, gráficos estadísticos
Responsable Junta Parroquial y Ministerio del Ambiente
Lugar/Unidad Ambiental/Territorial Unidades ambientales
Grupo Social Toda la población

Indicador: Cantidad de cuencas hidrográficas con plan de ordenamiento territorial
Contexto El manejo integral de cuencas hidrográficas es fundamental para garantizar la cantidad y calidad del agua para todos los usos
Metas ❖ En 2 años las cuencas hidrográficas de la parroquia tienen sus planes de ordenamiento territorial y de manejo integral
Unidad de Medida Unidad
Método de Cálculo Sumatoria de POTs en cuencas hidrográficas
Instrumento Registro de la Junta Parroquial
Frecuencia Anual
Representación Base de datos
Responsable Junta Parroquial
Lugar/Unidad Ambiental/Territorial Cuencas Hidrográficas
Grupo Social Toda la población

Indicador: Cantidad de proyectos de investigación y transferencia tecnológica que participa y/o gestiona la Junta Parroquial
Contexto Uno de los pilares del DTS es la capitalización de conocimiento y la generación y transferencia tecnológica
Metas ❖ En 5 años la Junta Parroquial participa en proyectos de investigación y transferencia tecnológica en todos los ámbitos que la parroquia requiere y que están bajo su competencia
Unidad de Medida Unidad
Método de Cálculo Sumatoria de proyectos
Instrumento Registro y base de datos de la Junta Parroquial
Frecuencia Anual
Representación Cuadros estadísticos
Responsable Junta Parroquial
Lugar/Unidad Ambiental/Territorial Unidades ambientales y productivas
Grupo Social Beneficiarios directos

Indicador: Cantidad de proyectos que fortalezcan y diseminen la seguridad alimentaria parroquial
Contexto La seguridad alimentaria es fundamental para el DTS y especialmente para la salud y desarrollo biológico de la población
Metas ❖ En 3 años la seguridad alimentaria funciona con apoyo de organizaciones y GADP de la parroquia
Unidad de Medida Unidad
Método de Cálculo Sumatoria de los proyectos de seguridad alimentaria
Instrumento Registro del Consejo, GADP e instituciones competentes
Frecuencia Trimestral
Representación Cuadros estadísticos
Responsable Junta Parroquial, GADP e instituciones
Lugar/Unidad Ambiental/Territorial Unidades productivas
Grupo Social Toda la población

Indicador: Cantidad de proyectos de riego en construcción
Contexto El riego representa una forma de aprovechar eficientemente el recurso hídrico
Metas ❖ Construir canales de riego a un ritmo que la demanda exige
Unidad de Medida Unidad
Método de Cálculo Sumatoria de proyectos
Instrumento Registro del Junta Parroquial
Frecuencia Anual
Representación Cuadros estadísticos
Responsable Junta Parroquial
Lugar/Unidad Ambiental/Territorial Unidades territoriales productivas y ecosistema hídrico parroquiales
Grupo Social Población beneficiaria

Indicador: Cantidad en Kms, de canales de riego que gestionan hasta el 2026
Contexto Satisfacer las demandas de riesgo de la parroquia
Metas ❖ En 15 años se han construido los canales de riego suficientes para aprovechar al máximo la capacidad hídrica parroquial

Unidad de Medida km
Método de Cálculo Sumatoria de Km de canales de riego
Instrumento Registros y base de datos de la Prefectura / Juntas de Regantes
Frecuencia Anual
Representación Cuadros estadísticos
Responsable Junta Parroquial
Lugar/Unidad Ambiental/Territorial Unidades productivas y ecosistema hídrico parroquiales
Grupo Social Beneficiarios

Indicador: Cantidad de proyectos de recuperación y/o conservación
Contexto Mantener la calidad de suelo es vital para la producción agropecuaria
Metas ❖ Lograr una práctica cotidiana en los usuarios de conservación y recuperación de la calidad del suelo
Unidad de Medida Unidad
Método de Cálculo Sumatoria de proyectos
Instrumento Registro de los GADs + instituciones competentes
Frecuencia Semestral
Representación Barras estadísticas
Responsable Junta Parroquial + GADs + instituciones competentes
Lugar/Unidad Ambiental/Territorial Unidades ambientales y productivas de la parroquia
Grupo Social Toda la población

Indicador: % de distribución de agua por actividad
Contexto La distribución del agua debe ser distribuida equitativamente y verificar su uso sostenible
Metas ❖ Todas las captaciones y conducción deben ser revestidos y con controles de cantidad y presión
Unidad de Medida %
Método de Cálculo Cantidad de m ³ de agua para cada actividad X 100 / capacidad hídrica total
Instrumento Registros del Junta Parroquial / Prefectura e instituciones competentes
Frecuencia Mensual
Representación Hojas de registro y análisis
Responsable

Junta Parroquial
Lugar/Unidad Ambiental/Territorial Todo el territorio parroquial
Grupo Social Toda la población

Indicador: Capacidad técnica de manejo del mantenimiento vial: muy alta, alta, media, baja o muy baja
Contexto La construcción y mantenimiento vial depende en gran medida de las capacidades técnicas y de la disponibilidad de recursos
Metas ❖ Autogestión total de la vialidad parroquial
Unidad de Medida Niveles
Método de Cálculo Capacidad técnica = 1/5 (conocimientos técnicos, maquinaria, mano de obra especializada y planificación), este porcentaje de aplica al siguiente rango: Muy alta = 81 – 100% Alta = 61 – 80 % Media = 41 – 60 % Baja = 21 – 40 % Muy baja = 0 – 20 %
Instrumento Evaluación al interior del Junta Parroquial
Frecuencia Trimestral
Representación Cuadros valorados
Responsable Junta Parroquial
Lugar/Unidad Ambiental/Territorial Institucional
Grupo Social Trabajadores del Junta Parroquial

Indicador: Cantidad y tipo de obras que ejecuta y gestiona la Junta Parroquial en las cuencas hidrográficas
Contexto El cuidado de las cuencas es fundamental para el desarrollo local
Metas ❖ Evitar los posibles riesgos que causaren el deterioro de las cuencas
Unidad de Medida Unidad
Método de Cálculo Sumatoria y clasificación de las obras en las cuencas
Instrumento POT de las cuencas y registro de la Junta Parroquial
Frecuencia Trimestral
Representación Cronograma
Responsable Junta Parroquial
Lugar/Unidad Ambiental/Territorial Ecosistema Hídrico parroquial
Grupo Social Toda la población

Indicador: Cantidad de normas, leyes, u ordenanzas que ejecuta la Junta Parroquial en relación al ambiente
Contexto La Junta Parroquial tiene políticas y proyectos relacionados directamente con el medio ambiente y la ecología, estos demandan la aplicación de un marco legal para su aplicación real
Metas ❖ Aplicación total del marco legal vigente
Unidad de Medida Unidad
Método de Cálculo Sumatoria y clasificación de normas, leyes u ordenanzas que se aplican
Instrumento Registro de la Junta Parroquial (informes de políticas y proyectos) + Ministerio del Ambiente + ONGs
Frecuencia Trimestral
Representación Cuadros de análisis de records de aplicación
Responsable Junta Parroquial
Lugar/Unidad Ambiental/Territorial Unidades ambientales parroquiales
Grupo Social Beneficiarios de políticas y proyectos

MATRIZ DE INDICADORES DE ARTICULACIÓN CON EL PNBV

Indicador: Cantidad de acciones que se dedican a integrar la diversidad socio-cultural en la parroquia
Contexto La integración de los grupos humanos diversos es fundamental para fortalecer el desarrollo territorial sostenible (DTS) y garantizar que este llegue a toda la población
Metas ❖ Integración total de la diversidad socio-cultural
Unidad de Medida Unidad
Método de Cálculo Sumatoria de grupos interétnicos y sociales que se integran en las acciones de desarrollo de la Junta Parroquial
Instrumento Documentos de monitoreo y evaluación de las acciones de desarrollo de la Junta Parroquial
Frecuencia Trimestral
Representación Cuadros estadísticas de evolución de la integración
Responsable Junta Parroquial
Lugar/Unidad Ambiental/Territorial Territorios beneficiados de las políticas y proyectos
Grupo Social Grupos interétnicos y sociales

Indicador: Niveles de cooperación y complementariedad de las acciones de desarrollo
Contexto La cooperación humana es un aspecto clave para la democracia, gobernabilidad y para el DTS
Metas

❖ La mayoría de la población en 5 años ha asumido que la cooperación debe ser cotidiana
Unidad de Medida Niveles muy alto, alto, medio, bajo, muy bajo
Método de Cálculo Cantidad de políticas y proyectos con cooperación social X 100 / cantidad de políticas y proyectos que ejecuta la Junta Parroquial. Este porcentaje se aplica al siguiente rango
Instrumento Procesos de evaluación de políticas y proyectos
Frecuencia Trimestral
Representación Cuadros estadísticos
Responsable Junta Parroquial
Lugar/Unidad Ambiental/Territorial Donde se ejecutan las políticas y proyectos
Grupo Social Beneficiarios del desarrollo territorial sostenible

Indicador: Cantidad de acciones que ejecuta la Junta Parroquial para lograr el fortalecimiento social
Contexto La igualdad, integración y cohesión social es fundamental para la gobernabilidad y para potenciar los recursos, bienes y capitales parroquiales
Metas ❖ Capitalizar los recursos sociales de la parroquia
Unidad de Medida Unidad
Método de Cálculo Sumatoria de acciones directas de desarrollo y fortalecimiento organizacional
Instrumento Registros y base de datos de la Junta Parroquial
Frecuencia Trimestral
Representación Gráficos estadísticos
Responsable Junta Parroquial
Lugar/Unidad Ambiental/Territorial Parroquias, cantones y parroquia
Grupo Social Población organizada

Indicador: Cantidad de políticas y proyectos dedicados a la potenciación de las capacidades humanas
Contexto El uso de mano de obra local, garantiza la dinamización de la economía parroquial y apoya a eliminar la pobreza
Metas ❖ Toda persona con decisión de conocer y aprender tiene los medios para lograrlo en la parroquia
Unidad de Medida Unidad
Método de Cálculo Sumatoria de políticas y proyectos de la Junta Parroquial y otras instituciones
Instrumento

Registro de la Junta Parroquial y de otras instituciones
Frecuencia Semestral
Representación Gráficos estadísticos multitemporal
Responsable Junta Parroquial + instituciones competentes
Lugar/Unidad Ambiental/Territorial Parroquias, cantones y parroquia
Grupo Social PEA parroquial

Indicador: Percepción de la población, de organizaciones e instituciones sobre las acciones de desarrollo de la Junta Parroquial y la conservación de la Naturaleza
Contexto La evaluación de la gente y de organizaciones e instituciones especializadas es necesaria para que la Junta Parroquial analice su actuación
Metas ❖ La mayoría de la población y todas las organizaciones e instituciones especializadas tienen un análisis positivo de las acciones de la Junta Parroquial
Unidad de Medida Niveles de percepción muy positiva, positiva, media, negativa y muy negativa
Método de Cálculo Cantidad de resultados en cada uno de los rangos X 100 / total de resultados
Instrumento Tabulación de encuestas
Frecuencia Anual
Representación Cuadros de síntesis de la encuesta
Responsable Junta Parroquial
Lugar/Unidad Ambiental/Territorial Parroquias, cantones y parroquia
Grupo Social Toda la población mayores de 18 años + organizaciones + instituciones

Indicador: Cantidad de políticas y proyectos de fortalecimiento de la Junta Parroquial
Contexto La Junta Parroquial debe fortalecerse y garantizar calidad en sus acciones
Metas ❖ La calidad, eficiencia y eficacia son características cotidianas de la Junta Parroquial
Unidad de Medida Unidad
Método de Cálculo Sumatoria de políticas y proyectos que se aplican para el desarrollo y fortalecimiento institucional
Instrumento Registros de la Junta Parroquial
Frecuencia Trimestral
Representación Cuadros de evaluación integral del funcionamiento de las entidades
Responsable Junta Parroquial
Lugar/Unidad Ambiental/Territorial

Parroquia
Grupo Social Trabajadores de la Junta Parroquial

MATRICES DE INDICADORES DE ARTICULACIÓN CON EL COOTAD

Indicador: % de actividades ordenadas en función de la capacidad de acogida de las unidades territoriales
Contexto Desarrollar actividades sobre el territorio, en función de sus aptitudes y capacidad de carga constituye la esencia de la sostenibilidad del territorio
Metas ❖ En 5 años la totalidad de actividades sobre el territorio están normadas en función de las aptitudes naturales y capacidad de carga del territorio
Unidad de Medida Unidad
Método de Cálculo Cantidad de actividades ordenadas X 100 / total de actividades en el territorio
Instrumento POT Parroquial
Frecuencia Mensual
Representación Cuadros de análisis porcentual georeferenciados
Responsable Junta Parroquial
Lugar/Unidad Ambiental/Territorial La totalidad del territorio parroquial
Grupo Social Toda la población

Indicador: % de mecanismos que se aplican para la participación social organizada en la planificación y ejecución de las políticas y proyectos
Contexto La gestión de la participación en la práctica
Metas ❖ Conseguir una práctica cotidiana de participación social en el diseño y ejecución de políticas y proyectos
Unidad de Medida %
Método de Cálculo Cantidad de políticas y proyectos que tienen y se aplican mecanismos de participación X 100 / cantidad total de políticas y proyectos
Instrumento Banco de proyectos de la Junta Parroquial y sistema de gestión
Frecuencia semestral
Representación Barras estadísticas
Responsable Junta Parroquial
Lugar/Unidad Ambiental/Territorial Lugares de aplicación
Grupo Social Población beneficiaria que participa

Indicador: La diversidad cultural de la parroquia tiene presencia en las acciones del DTS

Contexto	Los valores y expresiones culturales deben incluirse en las acciones de desarrollo
Metas	❖ La diversidad cultural está inmersa en el desarrollo territorial
Unidad de Medida	Unidad
Método de Cálculo	Sumatoria de las políticas y proyectos en los que se introduce los valores y las expresiones culturales
Instrumento	Banco de proyectos de la Junta Parroquial y sistema de gestión
Frecuencia	Semestral
Representación	Barras estadísticas
Responsable	Junta Parroquial
Lugar/Unidad Ambiental/Territorial	Asentamientos humanos con identidad cultural
Grupo Social	Grupos humanos con identidad cultural

Indicador: Las necesidades, intereses y aspiraciones (NIAs) de la población indígena, montubia y/o afro ecuatoriana están consideradas en las acciones del DTS	
Contexto	El real reconocimiento y valoración de la diversidad cultural está en la satisfacción de las necesidades, intereses y aspiraciones
Metas	❖ Las necesidades, intereses y aspiraciones de la población indígena, montubia y afro ecuatoriana sean insertadas en el DTS
Unidad de Medida	Unidad
Método de Cálculo	Sumatoria de NIAs que están en la planificación anual de acciones del Junta Parroquial
Instrumento	PDOT + POA
Frecuencia	Anual
Representación	Listado de NIAs
Responsable	Junta Parroquial
Lugar/Unidad Ambiental/Territorial	Territorios de Pueblos
Grupo Social	Indígenas, montubios y/o afro ecuatorianos

Indicador: Cantidad y % de acciones del DTS en donde la Junta ha tomado decisiones	
Contexto	La articulación de los GADP se inicia en la junta parroquial
Metas	❖ En 2 años más del 75% de acciones sean conocidas y aprobadas en la junta
Unidad de Medida	Unidad + %
Método de Cálculo	Cantidad de acciones aprobadas en la junta X 100 / cantidad total de acciones

Instrumento	Registro de reuniones de la junta
Frecuencia	Mensual
Representación	Cuadros de análisis
Responsable	Junta Parroquial
Lugar/Unidad Ambiental/Territorial	Parroquia
Grupo Social	Toda la población

INDICADORES DE ARTICULACIÓN CON EL COPFP

Indicador: Cantidad % de acciones del DTS que logran equilibrio entre la función social y ambiental del territorio	
Contexto	En la interacción entre cultura y territorio, está la esencia de la sostenibilidad del desarrollo.
Metas	❖ En todas las acciones de DTS, debemos asegurar que las actividades humanas sobre el territorio estén dentro de los rangos de sostenibilidad, basándonos en el mínimo consumo de energía y materia y en el máximo consumo de información y conocimiento
Unidad de Medida	Unidad + %
Método de Cálculo	Cantidad de proyectos en los cuales se ha logrado el equilibrio (el proyecto tendrá indicadores para esto) X 100 / total de proyectos
Instrumento	Banco de proyectos y gestión de proyectos del Junta Parroquial
Frecuencia	Trimestral
Representación	Barras estadísticas
Responsable	Junta Parroquial
Lugar/Unidad Ambiental/Territorial	Donde se ejecute el proyecto
Grupo Social	Beneficiarios

Indicador: Cantidad y % de acciones del DTS que logran el equilibrio entre lo económico-productivo y lo ambiental.	
Contexto	El equilibrio entre lo económico y lo ecológico es el aspecto crucial y clave del DTS
Metas	❖ Asegurar que en los próximos 10 años sobre el 85% de proyectos logren dicho equilibrio
Unidad de Medida	Unidad + %
Método de Cálculo	Cantidad de proyectos en los cuales se ha logrado el equilibrio (el proyecto tendrá indicadores para esto) X 100 / total de proyectos
Instrumento	Banco de proyectos y gestión de proyectos del Junta Parroquial
Frecuencia	Trimestral
Representación	

Barras estadísticas
Responsable Junta Parroquial
Lugar/Unidad Ambiental/Territorial Donde se ejecute el proyecto
Grupo Social Beneficiarios

Indicador: Cantidad y % de obras de infraestructura con resultados para la conectividad
Contexto Una de las competencias clave de la Junta Parroquial es la conectividad territorial, que garantice movilidad rápida y segura de personas, bienes y servicios dentro de la parroquia
Metas ❖ En 15 años la parroquia está totalmente servida en conectividad
Unidad de Medida Unidad + %
Método de Cálculo Sumatoria de proyectos de infraestructura X 100 / número total de proyectos
Instrumento Banco de proyectos de la Junta Parroquial
Frecuencia Anual
Representación Barras estadísticas
Responsable Junta Parroquial + Municipalidad + Consejo Provincial
Lugar/Unidad Ambiental/Territorial Lugares de ejecución de proyectos
Grupo Social Población parroquial

Indicador: Cantidad de resoluciones aprobadas para la regulación y uso del suelo, en articulación con el POT cantonal
Contexto La regulación del uso y ocupación del suelo debe darse en acuerdo con el GAD cantonal respectivo
Metas ❖ En los próximos 15 años lograr una regulación y ocupación del suelo total de la parroquia y articulada en todos los niveles de gobierno
Unidad de Medida Cantidad
Método de Cálculo Sumatoria de normas aprobadas
Instrumento Registro de sesiones de la junta
Frecuencia Bimensual
Representación Barras estadísticas
Responsable Junta Parroquial + Municipalidades
Lugar/Unidad Ambiental/Territorial Donde se aplique la resolución
Grupo Social Quienes usan dicha unidad territorial

Indicador: Cantidad de la población que conoce y comprende las metas del POT.
Contexto La comunicación del desarrollo y específicamente del POT es el inicio de la participación social
Metas ❖ Toda la población está informada de la realización del POT
Unidad de Medida %
Método de Cálculo Cantidad de la población que conoce el POT X 100 / total de la población mayor a 16 años
Instrumento Sondeo
Frecuencia Trimestral
Representación Barras estadísticas
Responsable Junta Parroquial
Lugar/Unidad Ambiental/Territorial Parroquia
Grupo Social Población mayor a 16 años

INDICADORES DE POLÍTICAS SOICO-CULTURALES

Indicador: La cooperación social en el DTS es muy alta, alta, media, baja o muy baja
Contexto Sin la cooperación humana no puede implementarse plan alguno
Metas ❖ En 10 años la cooperación social es cotidiana
Unidad de Medida Niveles
Método de Cálculo Cantidad de proyectos con cooperación X 100 / cantidad de proyectos en ejecución. Este porcentaje se aplica al siguiente rango: Muy alta = 81 – 100 % Alta = 61 – 80 % Media = 41 – 60 % Baja = 21 – 40 % Muy baja = 0 – 20 %
Instrumento Registro de la ejecución de proyectos
Frecuencia Trimestral
Representación Barras estadísticas y su evolución
Responsable Junta Parroquial
Lugar/Unidad Ambiental/Territorial Lugar donde se ejecuta el proyecto
Grupo Social Beneficiarios

Indicador: % de decisiones compartidas entre la Junta Parroquial y la sociedad organizada en las políticas y proyectos de DTS
Contexto

La incidencia directa de la sociedad en el DTS se da a través de su participación en la toma de decisiones
Metas ❖ Participación de la sociedad organizada en la toma de decisiones de beneficiarios en proyectos
Unidad de Medida %
Método de Cálculo Cantidad de políticas y proyectos en los cuales la sociedad ha participado en la toma de decisiones X 100 / cantidad total de políticas y proyectos de la Junta Parroquial
Instrumento Banco de proyectos y registros de su gestión
Frecuencia Trimestral
Representación Barras estadísticas y su evolución
Responsable Junta Parroquial
Lugar/Unidad Ambiental/Territorial Lugar donde se ejecuta el proyecto
Grupo Social Beneficiarios y sus organizaciones

Indicador: Cantidad y % de políticas y proyectos en los cuales la sociedad civil tiene incidencia en su ejecución
Contexto El empoderamiento social de proyectos se plasma en su ejecución y apropiación de sus resultados
Metas ❖ Todos los proyectos deben ser empoderados por sus beneficiarios
Unidad de Medida Unidad y %
Método de Cálculo Cantidad de proyectos en ejecución con empoderamiento social X 100 / cantidad total de proyectos en ejecución
Instrumento Registro de monitoreo de proyectos
Frecuencia Trimestral
Representación Barras estadísticas y su evolución
Responsable Junta Parroquial
Lugar/Unidad Ambiental/Territorial Donde se ejecute el proyecto
Grupo Social Beneficiarios

Indicador: % de la población que se identifica con su territorio parroquial
Contexto Sentirse parte de un territorio implica un mayor compromiso con el mismo
Metas ❖ Promocionar la identidad territorial parroquial
Unidad de Medida %
Método de Cálculo Cantidad de población identificada con el territorio X 100 / población total mayor a 16 años
Instrumento Sondeo

Frecuencia Anual
Representación Barras estadísticas
Responsable Junta Parroquial
Lugar/Unidad Ambiental/Territorial Todo el territorio parroquial
Grupo Social Población parroquial mayor a 16 años

INDICADORES DE POLÍTICAS ECOLÓGICO-TERRITORIALES

Indicador: En los 5 años, el 50% de la población conoce y cumple las ordenanzas municipales respectivas.
Contexto El cumplimiento de las ordenanzas es el medio para implementar el PDOT
Metas ❖ Para la población es un hecho cultural cumplir con las ordenanzas respectivas
Unidad de Medida % + tiempo
Método de Cálculo Cantidad de población que cumple las ordenanzas X 100 / cantidad total de la población
Instrumento Registros de la Junta Parroquial
Frecuencia Anual
Representación Barras estadísticas y su evolución en 5 años
Responsable Junta Parroquial
Lugar/Unidad Ambiental/Territorial Unidad territorial donde se aplica la ordenanza
Grupo Social Usuario de dicha unidad territorial

Indicador: El 30% de la población, contribuye económicamente para el manejo de los ecosistemas parroquiales
Contexto La población usuaria del territorio debe contribuir para la gestión sostenible de los recursos naturales de la parroquia
Metas ❖ Lograr contribuciones económicas que lleguen al 30% de la población, a través de una tasa por uso de recursos naturales y/o servicios ambientales
Unidad de Medida %
Método de Cálculo Cantidad de la PEA que contribuye X 100 / Cantidad total de la PEA
Instrumento Registros de la Junta Parroquial, Municipalidades e instituciones competentes
Frecuencia Trimestral
Representación Gráficos de datos y estadística
Responsable Junta Parroquial, Municipalidades e instituciones competentes
Lugar/Unidad Ambiental/Territorial

Unidades ambientales
Grupo Social Contribuyentes

Indicador: Los ecosistemas parroquiales (páramo, manglar, bosques nativos, bosques protectores, áreas protegidas y ecosistemas hídricos) cuentan con planes de manejo implementados y monitoreados.
Contexto La planificación y el manejo del medio ambiente es imprescindible para la salud ambiental y social
Metas ❖ Todas las unidades ambientales son gestionadas por sus respectivos planes de manejo, en los próximos 3 años
Unidad de Medida %
Método de Cálculo Cantidad de unidades ambientales parroquiales X 100 / cantidad total de unidades ambientales de la parroquia
Instrumento Base de datos de la Junta Parroquial, Municipalidades e Instituciones competentes
Frecuencia Semestral
Representación Listado
Responsable Junta Parroquial + GADs + Instituciones competentes
Lugar/Unidad Ambiental/Territorial Unidades ambientales parroquiales, cantonales y provinciales
Grupo Social Toda la población parroquial

Indicador: Se reducirá la tasa promedio de deforestación (bosque andino, bosque húmedo tropical y páramo), del 1% anual al 0.5%, con lo cual la erosión disminuirá.
Contexto Parar la deforestación e iniciar la reforestación es necesaria para garantizar la lluvia y la cantidad de agua en la parroquia
Metas ❖ En 1 año se detiene la deforestación y se inicia la reforestación
Unidad de Medida Tasa
Método de Cálculo Cantidad de has que no se deforestan por año
Instrumento Registros de la Junta Parroquial, Municipalidades e Instituciones competentes
Frecuencia Trimestral
Representación Barras estadísticas
Responsable Registros de la Junta Parroquial, Municipalidades e Instituciones competentes
Lugar/Unidad Ambiental/Territorial
Grupo Social bosque andino, bosque húmedo tropical y páramo

Indicador: 50% de la población sensibilizada y comprometida con el manejo de los recursos naturales
Contexto

La preservación de la biodiversidad es una tarea especialmente de los habitantes del territorio, sin la participación de estos no es posible dicha la preservación
Metas ❖ Comprometer a la población en acciones concretas de manejo sostenible de recursos naturales
Unidad de Medida %
Método de Cálculo Cantidad de la población comprometida X 100 / población parroquial
Instrumento Registros de Instituciones competentes
Frecuencia Semestral
Representación Barras estadísticas y su evolución semestral
Responsable Junta Parroquial + Instituciones competentes
Lugar/Unidad Ambiental/Territorial Todo el territorio parroquial
Grupo Social Toda la población

Indicador: El 60% de los centros urbanos implementan sistemas de tratamiento de aguas residuales y rellenos sanitarios
Contexto La contaminación del agua provoca estrés ecológico en la mayoría de unidades ambientales
Metas ❖ En los próximos 5 años la contaminación de los ríos por aguas residuales domésticas se han eliminado y el próximos 10 años la contaminación industrial y minera se ha eliminado.
Unidad de Medida %
Método de Cálculo Cantidad de centros urbanos que tratan sus residuos (y no contaminan el agua) X 100 / cantidad total de centros urbanos de la parroquia
Instrumento Registros de las Municipalidades
Frecuencia Anual
Representación Listado
Responsable Junta Parroquial + Municipalidades
Lugar/Unidad Ambiental/Territorial Unidades territoriales urbanas
Grupo Social Ciudadanos

INDICADORES DE POLÍTICAS DE ASENTAMIENTOS HUMANOS Y ENERGIA-CONECTIVIDAD-MOVILIDAD

Indicador: Ejes parroquiales principal y secundario, asfaltados y en buen estado en los próximos 15 años
Contexto La vialidad es el medio fundamental para la circulación de personas, bienes y servicios de la parroquia y su mantenimiento es competencia la Junta Parroquial.
Metas ❖ Dispone de un sistema vial, seguro, rápido y estable
Unidad de Medida Km

Método de Cálculo	Sumatoria de Km de vías seguras, rápidas y estables
Instrumento	Registros del Junta Parroquial / Consejo Provincial / Municipalidad
Frecuencia	Semestral
Representación	Gráficos
Responsable	Junta Parroquial
Lugar/Unidad Ambiental/Territorial	Todo el territorio parroquial
Grupo Social	Toda la población

Indicador:	Todos los asentamientos humanos tienen acceso a internet en los próximos 5 años
Contexto	La conectividad digital es cada día más amplia y necesaria
Metas	❖ Todos los asentamientos humanos de la parroquia tienen acceso a internet en los próximos 5 años
Unidad de Medida	%
Método de Cálculo	Cantidad de centros con internet X 100 / total de centros poblados de la parroquia
Instrumento	Registros locales y de la CNT
Frecuencia	Trimestral
Representación	Cuadros estadísticos y su evolución en 5 años
Responsable	CNT + Junta Parroquial
Lugar/Unidad Ambiental/Territorial	Asentamientos humanos
Grupo Social	Ciudadanos

Indicador:	Se consigue un promedio de irrigación de nuevas hectáreas
Contexto	El riego significa mayor productividad del suelo y manejo sostenible del recurso hídrico
Metas	15.000 has con riego en los próximos 15 años a nivel provincial
Unidad de Medida	Has con riego
Método de Cálculo	Sumatoria semestral de has que tienen acceso a riego
Instrumento	Registros de la Junta Parroquial
Frecuencia	Semestral
Representación	Barras estadísticas y su evolución en 15 años

Responsable Consejo Provincial / Junta Parroquial
Lugar/Unidad Ambiental/Territorial Ecosistema hídrico + unidades productivas parroquiales
Grupo Social Agricultores

Indicador: En 5 años se tiene el 12,5% de canales de riego revestidos
Contexto La eficiencia del riego está fundamentalmente en la calidad de los canales
Metas ❖ Entrar en un proceso sostenido de revestir los canales de riego
Unidad de Medida kms
Método de Cálculo Sumatoria de Km de canales de riego que se revisten
Instrumento Registros de la Junta Parroquial / Consejo Provincial
Frecuencia Semestral
Representación Barras estadísticas y su evolución en 15 años
Responsable Junta Parroquial / Consejo Provincial
Lugar/Unidad Ambiental/Territorial Unidades productivas y ecosistema hídrico
Grupo Social Agricultores

Indicador: Se logra la sustentabilidad de los macro equipamientos en 10 años
Contexto Los macro equipamientos para el DTS debe considerarse como una emergencia, porque es el sustento material indispensable
Metas En 10 años los macro equipamientos funcionan en su totalidad
Unidad de Medida Unidad
Método de Cálculo Sumatoria de equipamientos
Instrumento Registro del Junta Parroquial / Consejo Provincial
Frecuencia Anual
Representación Cuadros de avance
Responsable Junta Parroquial / Consejo Provincial
Lugar/Unidad Ambiental/Territorial Todo el territorio parroquial
Grupo Social Toda la población parroquial

Indicador: Año 1. Al menos el 15% de la PEA se ha sensibilizado en las temáticas de alternativas de producción asociativa
Contexto El cambio hacia formas productivas de sostenibilidad integral, provoca en los territorios salud socio-ambiental y crecimiento económico sostenido
Metas ❖ Cada año incrementar en 15% de la PEA a la capacitación sobre alternativas de producción
Unidad de Medida %
Método de Cálculo Cantidad de la PEA que maneja alternativas productivas X 100 / población de la PEA parroquial
Instrumento Junta Parroquial + Instituciones competentes
Frecuencia Anual
Representación Cuadros estadísticos
Responsable Junta Parroquial
Lugar/Unidad Ambiental/Territorial Unidades productivas
Grupo Social Trabajadores / empresarios

Indicador: La mayoría de la población toma conciencia de la capacidad de acogida y la aptitud funcional natural del territorio
Contexto Lo fundamental para un uso sostenible del territorio está en su potencial natural y consecuentemente en su capacidad de acogida para las diversas actividades posibles.
Metas ❖ En dos años la PEA toma conoce y comprende sobre la aptitud funcional natural y su capacidad de acogida
Unidad de Medida %
Método de Cálculo cantidad de PEA que conoce y comprende x 100 / cantidad total de PEA de la parroquia
Instrumento Junta Parroquial + Instituciones competentes
Frecuencia Anual
Representación Cuadros estadísticos
Responsable Junta Parroquial + Instituciones competentes
Lugar/Unidad Ambiental/Territorial Unidades territoriales ambientales y productivas
Grupo Social Toda la población

Indicador: Al menos el 50% de la PEA sensibilizada participa activamente en procesos de transferencia de conocimiento y tecnología.
Contexto La transferencia de ciencia, tecnología y conocimientos es el instrumento básico para emprender los cambios necesarios para el

DTS
Metas ❖ En los próximos 2 años el 50% de la PEA participa en procesos de este tipo
Unidad de Medida %
Método de Cálculo PEA que participa de la transferencia X 100 / PEA parroquial
Instrumento Registros y base de datos de Junta Parroquial + Instituciones competentes
Frecuencia Semestral
Representación Cuadros estadísticos
Responsable Junta Parroquial + Instituciones competentes
Lugar/Unidad Ambiental/Territorial Parroquias, cantones y provincia
Grupo Social PEA parroquial

Indicador: El 30% de los centros de sustento parroquial empodera, asocia y presenta al menos un proyecto bajo metodología UPUP ²⁰
Contexto Organización sistémica de la producción fortalece y maximiza el intercambio
Metas ❖ Se desarrolla una red de intercambios de productos bajo el principio de complementariedad
Unidad de Medida Unidad
Método de Cálculo Unidad sumatoria de UPUP
Instrumento Registro de juntas parroquiales, municipios, Junta Parroquial e instituciones competentes
Frecuencia Anual
Representación Cuadros estadísticos
Responsable Registro de juntas parroquiales, municipios, Junta Parroquial e instituciones competentes
Lugar/Unidad Ambiental/Territorial Parroquias
Grupo Social Agricultores

INDICADORES DE POLÍTICAS POLÍTICO-INSTITUCIONALES

Indicador:

²⁰ “Una Parroquia, Un Producto”, modelo de desarrollo económico rural basado en la especialización y promoción territorial que se fundamenta en el modelo japonés OVOP.(One Village, One Product)

Cantidad y % de políticas y proyectos que se ejecutan conjuntamente entre GADs provincial, cantonales y la Junta Parroquial
Contexto La gestión integral y concertada es fundamental para capitalizar las acciones
Metas ❖ En 5 años llegar al 100% de acciones concertadas
Unidad de Medida Unidad + %
Método de Cálculo Total de políticas y proyectos ejecutados con los GADs X 100 / total de existente en la Junta Parroquial
Instrumento PDOT + POA Parroquial
Frecuencia Anual
Representación Cuadros estadísticos
Responsable Junta Parroquial
Lugar/Unidad Ambiental/Territorial Parroquia
Grupo Social Toda la población parroquial

Indicador: Cantidad de mancomunidades que la Junta Parroquial a promocionado y están funcionando
Contexto Fomentar las mancomunidades como antecedente para la regionalización debe ser una responsabilidad de las Juntas Parroquiales
Metas ❖ Lograr conciencia entre Juntas Parroquiales para las mancomunidades
Unidad de Medida Unidad
Método de Cálculo Sumatoria de mancomunidades
Instrumento Registros en los GADP
Frecuencia Anual
Representación Base de datos
Responsable Junta Parroquial
Lugar/Unidad Ambiental/Territorial Parroquias, cantones y parroquias
Grupo Social Toda la población

Indicador: Número de proyectos y acciones aprobadas por unanimidad de la Junta.
Contexto El fortalecimiento institucional se mide en hechos concretos
Metas ❖ En 5 años el 90% de las acciones de DTS son aprobadas por unanimidad en la Junta Parroquial
Unidad de Medida Unidad

Método de Cálculo Sumatoria de proyectos y acciones de DTS Parroquial
Instrumento Registro de las reuniones de la Junta Parroquial
Frecuencia Anual
Representación Cuadros estadísticos
Responsable Junta Parroquial
Lugar/Unidad Ambiental/Territorial La parroquia
Grupo Social Toda la población

INDICADORES DE PROGRAMAS SOCIO-CULTURALES

Indicador: % de incremento de la población en los proyectos y mecanismos de participación ciudadana
Contexto La participación ciudadana se concreta en el diseño y ejecución de proyectos
Metas ❖ En todos los proyectos exista participación de los beneficiarios
Unidad de Medida %
Método de Cálculo Cantidad de proyectos que tienen participación de beneficiarios X 100 / total de proyectos
Instrumento POA parroquial
Frecuencia Anual
Representación Cuadros estadísticos
Responsable Junta Parroquial
Lugar/Unidad Ambiental/Territorial Parroquia
Grupo Social Toda la población

Indicador: Cantidad de organizaciones sociales que están en el sistema de fortalecimiento impulsado por la Junta Parroquial
Contexto Las organizaciones de la red de la Junta Parroquial son las responsables de la cohesión social a nivel parroquial y de crear los mejores espacios de gobernabilidad
Metas ❖ Cantidad de organizaciones sociales que participan en el programa de fortalecimiento en los próximos dos años
Unidad de Medida Unidad
Método de Cálculo Sumatoria
Instrumento Registro de la Junta Parroquial

Frecuencia trimestral
Representación Cuadro estadístico
Responsable Junta Parroquial
Lugar/Unidad Ambiental/Territorial Parroquia
Grupo Social Población organizada

INDICADORES DEL PROGRAMA AMBIENTAL

Indicador: En 2 años se ha realizado un estudio del páramo y el 40% de la población que lo habita ejecuta acciones de de manejo.
Contexto El uso sostenible de los recursos garantiza la sostenibilidad del territorio en el largo plazo
Metas ❖ Manejo sostenible y comunitario del Páramo
Unidad de Medida Unidad
Método de Cálculo Verificación de la existencia de un plan de manejo sostenible y comunitario
Instrumento Registro en la Junta Parroquial o instituciones competentes
Frecuencia Anual
Representación Documento habilitante
Responsable Junta Parroquial
Lugar/Unidad Ambiental/Territorial Páramo
Grupo Social Población que habita y/o depende del páramo

Indicador: El 60% de los remanentes de manglar son manejados por las comunas ancestrales.
Contexto El equilibrio socio-ambiental garantiza la sostenibilidad del manglar en el tiempo
Metas ❖ En 15 años los manglares se han reforestado en un 50% y son manejados por las comunidades locales
Unidad de Medida %
Método de Cálculo Cantidad de has manejadas por la comunidades X 100 / total de hectáreas de manglar
Instrumento Registros del Ministerio del Ambiente
Frecuencia Trimestral
Representación

Cuadros estadísticos y de análisis de avance
Responsable Junta Parroquial
Lugar/Unidad Ambiental/Territorial Manglar
Grupo Social Comunidades

Indicador: En 4 años se ha reforestado el 50% de matas ciliares en los bosques protectores de la parroquia.
Contexto Los bosques protectores son altamente sensibles y de su aptitud funcional depende una gran cadena biótica
Metas ❖ Reforestar la totalidad en 8 años
Unidad de Medida %
Método de Cálculo Cantidad de matas ciliares reforestadas X 100 / total de matas ciliares necesarias
Instrumento Registros del Ministerio del Ambiente
Frecuencia Trimestral
Representación Cuadros de registro
Responsable Junta Parroquial
Lugar/Unidad Ambiental/Territorial Bosques Protectores
Grupo Social Comunidades aledañas

Indicador: La población que utiliza los recursos naturales y/o servicios ambientales aporta recursos económicos para la compensación por los servicios ecosistémicos de los bosques.
Contexto Es imprescindible contar con recursos naturales y servicios ambientales sanos para el DTS
Metas ❖ En 5 años todos los que se benefician de la naturaleza pagan
Unidad de Medida %
Método de Cálculo Cantidad de la población que paga X 100 / total de la población que se beneficia
Instrumento Registros del plan de manejo y del ministerio del Ambiente
Frecuencia Trimestral
Representación Cuadros estadísticos
Responsable Junta Parroquial
Lugar/Unidad Ambiental/Territorial Unidades ambientales

Grupo Social Beneficiarios

Indicador: En 2 años se conocen los usos y disponibilidad de agua en las principales cuencas de la parroquia, y la situación de las estaciones hidrometeorológicas existentes y requeridas.
Contexto Conocimiento especializado del funcionamiento y calidad del recurso hídrico es fundamental para planificar y gestionar su uso y calidad
Metas ❖ En dos años se termina el estudio y en 3 funcionan las estaciones hidrometeorológicas
Unidad de Medida Unidad
Método de Cálculo Verificación de los estudios y de las estaciones
Instrumento Registro dla Junta Parroquial y de Senagua
Frecuencia Trimestral
Representación Informes de avance
Responsable Junta Parroquial + Senagua
Lugar/Unidad Ambiental/Territorial Ecosistema hídrico
Grupo Social Toda la población

Indicador: Se han reforestado 300 ha por año en fuentes de agua, a nivel provincial
Contexto La reforestación de las fuentes de agua, debe ser prioridad uno
Metas ❖ Se han reforestado 300 has por año
Unidad de Medida Tasa has/año
Método de Cálculo Sumatoria de has en un año
Instrumento Registros dla Junta Parroquial, Consejo Provincial y del Ministerio del Ambiente
Frecuencia Semestral
Representación Cronograma de avance
Responsable Junta Parroquial + Consejo Provincial + Ministerio del Ambiente
Lugar/Unidad Ambiental/Territorial Fuentes de agua
Grupo Social Toda la población

Indicador:

Se han recuperado 50 ha de áreas degradadas por año, a nivel provincial y lo que e compete a la parroquia
Contexto Regenerar espacios degradados es doblemente beneficioso, primero porque se reestablece la aptitud funcional natural y segundo porque se desarrolla el aprendizaje colectivo
Metas ❖ Regenerar 50 has por año
Unidad de Medida Tasa: has/año
Método de Cálculo Sumatoria de has en un año
Instrumento Registros dla Junta Parroquialy del Ministerio del Ambiente
Frecuencia Semestral
Representación Cronograma de avance
Responsable Junta Parroquial + Ministerio del Ambiente
Lugar/Unidad Ambiental/Territorial Ecosistema hídrico
Grupo Social Toda la población

Indicador: En 3 años está implementado el programa de monitoreo de la calidad del agua de los principales cuerpos hídricos.
Contexto Lograr calidad del agua, exige monitorear permanentemente
Metas ❖ En 3 años se tiene total monitoreo de los principales cuerpos hídricos
Unidad de Medida Unidad
Método de Cálculo Sumatoria de cuerpos hídricos monitoreados
Instrumento Registro de la Junta Parroquial+ Senagua
Frecuencia Mensual
Representación Cuadros de registros
Responsable Junta Parroquial + Senagua
Lugar/Unidad Ambiental/Territorial Ecosistema hídrico
Grupo Social Toda la población

Indicador: El 75% de las aguas residuales urbanas son tratadas, y se ha implementado un programa de control del uso de agroquímicos en la agricultura.
Contexto Se trata de cortar la contaminación en las fuentes
Metas ❖ El 100% de aguas residuales son tratadas en 15 años

Unidad de Medida	%
Método de Cálculo	Cantidad de aguas tratadas X 100 / total de agua usada
Instrumento	Registros de los GADs parroquial y cantonal
Frecuencia	Anual
Representación	Cuadros de registro y análisis
Responsable	GADP
Lugar/Unidad Ambiental/Territorial	Ecosistema hídrico + unidades productivas + UTs Urbanas
Grupo Social	Toda la población

Indicador:	En 5 años, se implementan obras prioritarias para el control de inundaciones y aluviones en las zonas más vulnerables.
Contexto	Cuando el agua se convierte en amenaza es indispensable mitigar el riesgo
Metas	❖ En 5 años se controlan todas las inundaciones históricas
Unidad de Medida	Unidades
Método de Cálculo	Sumatoria de obras emergentes
Instrumento	Registro del POA Parroquial
Frecuencia	Trimestral
Representación	Cuadros de avance de obra
Responsable	Junta Parroquial
Lugar/Unidad Ambiental/Territorial	Zonas de riesgo de inundaciones
Grupo Social	Toda la población

INDICADORES DEL PROGRAMA ASENTAMIENTOS HUMANOS Y ENERGIA-CONECTIVIDAD-MOVILIDAD

Indicador:	En 15 años la infraestructura funciona plenamente
Contexto	La infraestructura es el sustento material del desarrollo si esta falla se estanca y retroce
Metas	❖ En 15 años está en estabilidad evolutiva
Unidad de Medida	Unidad
Método de Cálculo	Verificación

Instrumento Registros de la Junta Parroquial
Frecuencia Anual
Representación Cuadros estadísticos
Responsable Junta Parroquial
Lugar/Unidad Ambiental/Territorial Toda la parroquia
Grupo Social Toda la población

INDICADORES DEL PROGRAMA ECONÓMICO-PRODUCTIVO

Indicador: En 4 años la productividad de los cultivos tradicionales se incrementa y su efecto en el uso del suelo disminuye
Contexto Existe una relación directa entre la producción agropecuaria y el impacto en el uso del suelo, en consecuencia hay que cuidar lo primero
Metas ❖ Hacer sostenible la producción y en consecuencia bajar el impacto sobre el suelo
Unidad de Medida %
Método de Cálculo Has de producción que pasan a cultivo sostenible X 100 / total de has productivas
Instrumento Registros en instituciones competentes
Frecuencia Anual
Representación Barras estadísticas
Responsable Junta Parroquial
Lugar/Unidad Ambiental/Territorial UTs de producción agropecuaria
Grupo Social Toda la población

Indicador: En 2 años el 50% de las parroquias rurales están capacitadas en desarrollo turístico rural.
Contexto El turismo comunitario tiene un efecto directo en la pobreza
Metas ❖ 50% de parroquias rurales capacitadas
Unidad de Medida %
Método de Cálculo Cantidad de parroquias capacitadas X 100 / total de parroquias
Instrumento Registro del POA
Frecuencia Semestral
Representación Barras estadísticas y análisis de avance
Responsable

Junta Parroquial
Lugar/Unidad Ambiental/Territorial Parroquias rurales
Grupo Social Población parroquial

Indicador: En 5 años se consolida el inicio del cambio de modelo productivo primario agro exportador a semi-elaborados, basados en la aplicación de nuevas tecnologías de transformación, con una participación del 5% del PIB parroquial
Contexto El cambio de modelo productivo es punto de inflexión para exportar menos materia prima y mas elaborados
Metas ❖ En 5 años se cambia el modelo productivo
Unidad de Medida Unidad
Método de Cálculo Verificación de cambio de modelo
Instrumento Registros en instituciones competentes
Frecuencia Semestral
Representación Cuadros estadísticos multitemporal
Responsable Junta Parroquial + instituciones competentes
Lugar/Unidad Ambiental/Territorial Unidades productivas
Grupo Social Toda la población

PROGRAMA POLITICO-INSTITUCIONAL

Indicador: Cantidad y % de instituciones que realizan gestión por procesos y resultados que son y/u operan en la parroquia
Contexto La articulación y cooperación interinstitucional se facilita con mecanismos similares
Metas ❖ Complementar fácilmente las acciones de desarrollo de todas las instituciones de la parroquia
Unidad de Medida %
Método de Cálculo Cantidad de instituciones que operan por procesos X 100 / total de instituciones en la parroquia
Instrumento Registro de instituciones competentes
Frecuencia Semestral
Representación Cuadros estadísticos
Responsable Junta Parroquial + instituciones competentes
Lugar/Unidad Ambiental/Territorial Parroquia
Grupo Social Instituciones